La Infancia Cuenta en México 2009

las niñas

La Infancia Cuenta en México 2009

las niñas

La Infancia Cuenta en México 2009, Las niñas
Primera edición, noviembre de 2009

Derechos Infancia México A.C.

Nashieli Ramírez Hernández **Desarrollo e Investigación**
Lourdes del Villar González **Estadística**

Con la colaboración de:

Gerardo Sauri Suárez
Patricia Carmona Hernández

Valeria Geremia, Maribel Luna Martínez y Jorge Cruz Corona
Asistencia Técnica

Andrea Aguilar Álvarez Altamirano
Josué Alvarez Fernández
Diseño editorial, formación y diseño de la cubierta

Fotografía de la cubierta cortesía de Luis A. De Jesús Rodríguez

Red por los Derechos de la Infancia en México
Av. México-Coyoacán #350, Col. General Anaya,
C.P. 03340, México D.F., México

Tel. +52 55 56042466, 56043239
infanciacuenta.org
info@infanciacuenta.org

ISBN 978-607-95057-2-1

© Se autoriza la reproducción total o parcial de esta obra siempre
y cuando sea para fines no lucrativos y la fuente sea citada

Impreso y hecho en México

Presentación

La Infancia Cuenta en México es un proyecto orientado a dar visibilidad estadística a los derechos de niñas y niños como una de las estrategias para promover cambios políticos, legislativos y prácticas que deriven en su respeto.

Más que solo un sistema de monitoreo y seguimiento de los derechos de la infancia, La Infancia Cuenta en México busca colocar en la agenda política y en los debates públicos, los retos que enfrenta el país para garantizar que niñas y niños sean considerados como sujetos plenos de derecho.

Desde el año 2005 -cuando este colectivo integrado por 67 organizaciones y redes que conforman la Red por los Derechos de la Infancia en México- comenzó a producir los reportes anuales, consideramos necesario dedicar La Infancia Cuenta en México a las niñas, por eso esta edición de 2009 nos llena de alegría.

La Infancia Cuenta en México 2009 que dirige su mirada hacia las niñas ocurre en un momento privilegiado: el XX aniversario de la aprobación de la Convención sobre los Derechos del Niño (CDN) por la Asamblea General de las Naciones Unidas, lograda en 1989. Un contexto en el que se están produciendo todo tipo de reflexiones respecto de los avances, retos, obstáculos y retrocesos en la aplicación de este tratado internacional en numerosos niveles y entornos.

En este sentido reconocemos que el enfoque de género dentro de la CDN es incipiente, implícito en el Artículo 2 de dicho tratado, relativo a la no discriminación, pero no desarrollado como perspectiva.

El sistema de tratados internacionales para los países que forman parte de las Naciones Unidas constituyen un conjunto articulado de instrumentos que se refuerzan mutuamente; esto implica que el mismo principio de no discriminación de la CDN obliga a vincular su interpretación con otros tratados, como la Convención sobre la Elimi-

nación de todas las formas de Discriminación contra la Mujer, especialmente para países como México que han ratificado ambas convenciones lo que las convierte en leyes supremas de la Nación.

No obstante, rescatando una de las máximas de Emmanuel Wittgenstein, que señala que lo que no se nombra no existe, se ha fundamentado la reivindicación de la incorporación de la perspectiva de género tanto en el uso del lenguaje, como en lucha por superar la invisibilidad en que sistemáticamente se encuentra la condición de las mujeres y de las niñas en particular.

La propia traducción oficial de este tratado, desde del inglés *Convention on the Rights of the Child* (una palabra neutra en ese idioma) al español, Convención sobre los Derechos del Niño muestra la escasa relevancia que se le da al lenguaje como constructor de subjetividades y por lo tanto de realidades. Por ello, el propio Comité de los Derechos del Niño de la ONU, como organismo encargado de vigilar la aplicación de dicho tratado, abordó a la niña como tema central de su día de debate general en 1995.

La invisibilidad que viven las mujeres en cuanto a sus condiciones, puede manifestarse de manera más aguda en el caso de las niñas. Sin ser excluyente, la agenda de los derechos de las mujeres hace énfasis en la importancia de hacer más notoria la condición que guardan los derechos de las niñas, prioridad que compartimos desde quienes trabajamos desde el enfoque de derechos de infancia.

Es necesario que la agenda general de derechos de la infancia, en armonía, fortalezca la visibilidad de los derechos de las niñas incluso en las estadísticas, pues una de las variadas y sistemáticas formas de discriminación que enfrentan se manifiesta en el hecho de que los datos producidos en el país, desde las principales fuentes de información, frecuentemente no se encuentran desagregados por sexo. En esta lógica por ejemplo, pueden quedar ocultas condiciones específicas como que las niñas realizan más trabajo doméstico, pues aún prevalecen ideas con relación a su rol de género tradicional. O que las niñas que logran acceder a la educación tienen más probabilidades de llevar a término sus estudios con relación a los niños. La Infancia Cuenta en México ha hecho un esfuerzo particular, desde sus orígenes, de incluir la información que existe disponible con esas desagregaciones y mostrar las brechas de desigualdad por género, pese a la pobreza de la información.

La transversalización de los enfoques de género y de derechos de infancia -que deben ser parte de los diseños legislativos y de todos los ciclos de la política pública- tienen como punto de confluencia principal la mirada hacia los derechos de las niñas. Este es el intento de la presente edición, como un compromiso en el que nos inscribimos de forma permanente, más allá de los datos.

En este compromiso agradecemos a todas y cada una de las personas y organizaciones que han hecho posible esta edición.

A la Fundación Annie E. Casey cuyo modelo de incidencia política basada en datos, Kids Count, ha servido de inspiración para el diseño de la Infancia Cuenta en México. En particular a Laura Beavers que junto con Frank Farrow, Rachel McIntosh y Bill O'Hare han fomentado el apoyo financiero de la Fundación, pero sobre todo alianzas estratégicas para el fortalecimiento de este proyecto en México y para su articulación con experiencias similares en América Latina y otros países.

A la Fundación WK Kellogg, en particular a Gail Douglas y Carolina Coppel, que han apostado a la ampliación del impacto de la iniciativa en los ámbitos local, nacional, e internacional, les agradecemos mucho.

A la Fundación para la Protección de la Niñez I.A.P., que sigue siendo uno de los pilares estratégicos para que éste y el resto de los proyectos desarrollados por la Red por los Derechos de la Infancia en México, tengan coherencia y sustento.

A quienes integran el Consejo Directivo de la Red por su constante y creciente compromiso con La Infancia Cuenta en México, en particu-

lar a Nashieli Ramírez directora de Ririki Intervención Social y presidenta del Consejo que la ha dado esencia a todo el proyecto y a cada reporte. En particular agradecemos a Patricia Figueroa, Arturo Narváez y Rogelio Padilla que han asumido sistemáticamente la diseminación de este reporte en el ámbito estatal, así como a EDNICA, L.A.P.; al programa Infancia en Movimiento, Movimiento de Apoyo a Niños Trabajadores de la Calle, A.C.; Melel Xojobal, A.C. y Fundación Juconi, A.C., que aplicaron las consultas para integrar las voces de la infancia en esta publicación. En especial damos gracias a las niñas y los niños que enriquecieron este reporte con sus opiniones.

La REDIM también agradece a las instancias que producen la información que posibilitan este reporte. Al Instituto Nacional de Estadística y Geografía, presidido por Eduardo Sojo, que ha facilitado una parte importante de los datos contenidos en el informe. También especialmente al Lic. Oscar Hugo Ortiz y el Lic. Luis Salcedo de la Secretaría de Trabajo y Previsión Social, al Dr. Luis Manuel Torres de la Secretaría de Salud, y al Dr. Héctor Robles del Instituto Nacional para la Evaluación de la Educación por facilitar el acceso a los datos.

A quiénes cada día trabajan en los proyectos operativos de la Red: gracias por todo el esfuerzo que realizan durante todo el año dentro del ciclo que implica cada uno de los reportes. A Patricia Carmona por su entrega incondicional a este proyecto, cuidando cada aspecto. A Lourdes del Villar por su significativa contribución en todo el proceso estadístico. A Aurora Cuevas quién ha sido una de las promotoras principales del uso de datos para promover derechos en diversos estados del país.

Agradecemos a Carolina Vargas y Albania González que han asumido la tarea de coordinar cada aspecto técnico y administrativo para que La Infancia Cuenta sea un eje que atraviesa la vida de la Red, con entusiasmo y dedicación.

Gracias también a Mónica Ramírez, Maribel Luna, Tuline Gülgönen y Valeria Geremia por el trabajo que realizan y que forma parte de esta gran estrategia, así como a Matilde Estrada, que es una de las principales movilizadoras del reporte.

Gerardo Sauri

Director Ejecutivo

Red por los Derechos de la Infancia en México

Noviembre 2009

Introducción

La Infancia Cuenta en México 2009, contempla 62 indicadores. Para esta edición hubo información disponible para actualizar 53.2 por ciento de los indicadores utilizados en 2008.

En esta ocasión estamos desagregando 29 por ciento de los indicadores por sexo con la finalidad de facilitar el seguimiento longitudinal en el monitoreo de los cumplimientos de los derechos de la infancia en nuestro país, se conserva el esquema de organización a través de ocho dominios: Demográfico, Ciudadanía, Salud, Educación, Economía, Seguridad, Hábitat y Legislativo. Se considera un bloque de panorama nacional de comportamiento, y la presentación por cada una de las 32 entidades federativas, así como el desarrollo de un índice con 12 indicadores clave. Esta ocasión, desglosamos 30.6 por cienento de los indicadores por sexo, pues en esta edición llamamos la atención sobre la situación de las niñas mexicanas.

La mirada de género está establecida desde el Artículo 2 de la Convención sobre los Derechos del Niño, que establece que todos los derechos declarados en la misma tienen que respetarse sin discriminación por motivos de sexo, lo que significa que se requiere a los Estados Parte que protejan a niñas y niños contra la discriminación basada en el género. Desde los primeros años de operación del Comité de los Derechos del Niño de la ONU[a] ha estado presente su preocupación manifiesta hacia la necesidad de miradas y desarrollo de medidas de protección dirigidas a las niñas. Es así como en coincidencia con las discusiones de la Cuarta Conferencia Mundial sobre las Mujeres, se haya destinado el Día de Debate General del Comité de los Derechos del Niño de 1995 a La Niña. Durante esa Cuarta Conferencia llevada a cabo en Beijing en 1995, se adiciona a la Plataforma de Acción la Sección L: *La Niña*. Esta sección, es a la fecha, la declaración más amplia de los derechos de las niñas contenida en un documento internacional. En ésta se llama la atención sobre la necesidad de superar los estereotipos a fin de permitir que las niñas desarrollen todo su potencial.

[a] Es el órgano de expertos independientes que supervisa la aplicación de la Convención de los Derechos del Niño por los Estados Parte.

De igual modo se manifiesta la Convención sobre la Eliminación de todas las formas de Discriminación contra la Mujer (CEDAW por sus siglas en inglés) que plantea la importancia de la prevención de desigualdades de género desde la infancia. Este año, coincidentemente, se cumplen 30 años de su aprobación[b].

Además de los anteriores, las niñas son incorporadas de manera específica en varios instrumentos y documentos internacionales, los principales son:

- Programa de Acción de la Conferencia Internacional sobre la Población y el Desarrollo. El Cairo, septiembre de 1994.
- Programa de Acción de la Cumbre Mundial sobre Desarrollo Social. Copenhague, 1995.
- Resolución 54/148 “La Niña” de la Asamblea General de las Naciones Unidas. Nueva York, 1999.
- Protocolo Facultativo de la Convención sobre los Derechos del Niño relativos a la Participación de Niños en los Conflictos Armados. Ginebra, 2000.
- Protocolo Facultativo de la Convención sobre los Derechos del Niño relativos a la Venta de Niños, la Prostitución Infantil y la Utilización de Niños en la Pornografía. Ginebra, 2000.
- Declaración del Milenio. Nueva York, 2000.
- Resolución 55/78 “La Niña” de la Asamblea General de las Naciones Unidas. Nueva York, 2001.
- Un Mundo Apropiado para los Niños. Sesión Especial de la ONU a favor de la Infancia. Nueva York, 2002.
- Resolución 57/189 “La Niña” de la Asamblea General de las Naciones Unidas. Nueva York, 2003.
- Declaración Política sobre el VIH/SIDA. Nueva York, 2006.
- Declaraciones y Programas de Acción aprobados en los Congresos Mundiales contra la Explotación Sexual Comercial de los Niños (Estocolmo, 1996; Yokohama, 2001 y Río de Janeiro, 2008).
- Resoluciones 1325 (2000) y 1612 (2005) del Consejo de Seguridad de la ONU. Nueva York.
- Estudio de las Naciones Unidas sobre la Violencia contra los Niños y el Estudio a Fondo del Secretario General sobre Todas las Formas de Violencia Contra la Mujer. Ginebra, 2006.

[b] Impulsada en el marco de la Conferencia Mundial del Año Internacional de la Mujer (México 1975). Se aprueba en 1979.

En 2007, la niña fue el tema central de Comisión de la Condición Jurídica y Social de la Mujer de la ONU (CSW)[c]. En ella se hicieron recomendaciones para acelerar el cumplimiento de las promesas de eliminar la discriminación y la violencia contra la niña y garantizar sus derechos a la educación, a la atención de su salud y a su pleno desarrollo humano, entre las que destacan[d]:

- Examinar y según proceda, revisar, modificar o derogar todas las leyes, las normas, las políticas, las prácticas y los usos que discriminen a la mujer o la niña o que tengan efectos discriminatorios en su contra, y asegurar que las disposiciones de los múltiples sistemas jurídicos, cuando existan, se ajusten a las obligaciones, los compromisos y los principios internacionales de derechos humanos, en particular al principio de no discriminación.

- Elaborar políticas y programas para sensibilizar a los magistrados, jueces, abogados, fiscales y las personas que trabajan con las víctimas, con el fin de que los procedimientos judiciales se ajusten a las necesidades y el desarrollo de la niña y de que se aplique una perspectiva de género en esos procedimientos.

- Examinar, promulgar y hacer cumplir estrictamente leyes y normas relativas a la edad mínima para expresar consentimiento y contraer matrimonio, aumentar la edad mínima para contraer matrimonio, cuando sea necesario, y generar apoyo social para la aplicación de esas leyes, entre otras cosas, ampliando las oportunidades de educación para las niñas y promocionando los beneficios que se derivan de su escolarización.

- Prestar atención explícita a las necesidades de la niña en los procesos de elaboración de presupuestos a todos los niveles, incluso en la asignación de recursos y el examen de los gastos, con el fin de movilizar recursos suficientes para la eliminación de todas las formas de discriminación y violencia contra la niña.

- Reducir las desigualdades sociales y económicas, concediendo prioridad a los enfoques centrados en la erradicación de la pobreza y la mejora de los vínculos, a la participación y al establecimiento de redes sociales en el seno de la comunidad y entre distintos grupos comunitarios, favoreciendo así el ejercicio de los derechos económicos, sociales y culturales de sus miembros y reduciendo la vulnerabilidad de la niña a la discriminación y la violencia.

- Mejorar la situación de las niñas que viven en la pobreza, con privaciones en materia de nutrición, instalaciones de abastecimiento de agua y saneamiento y sin acceso a servicios básicos de atención de la salud, vivienda, educación, participación y protección, teniendo en cuenta que, si bien afecta a todos los seres humanos, la carencia grave de bienes y servicios supone una amenaza y un daño mayores para las niñas, que en esa situación no pueden ejercer sus derechos, desarrollar plenamente su capacidad ni participar como miembros plenos de la sociedad.

- Redoblar los esfuerzos para alcanzar el objetivo de eliminar las desigualdades entre los géneros en la enseñanza primaria y secundaria a la mayor brevedad posible y en todos los niveles de enseñanza para 2015, en particular mediante la creación de alianzas en el marco de la iniciativa Educación para Todos.

- Velar por que las escuelas faciliten un entorno seguro y propicio para las niñas y las instalaciones escolares sean adecuadas a las necesidades de las niñas, adoptando medidas para eliminar la discriminación y la violencia contra las niñas y medidas específicas contra el acoso sexual en las escuelas, procurando alcanzar un equilibrio entre los géneros en todos los niveles de enseñanza, proporcionando instalaciones sanitarias y de recreo apropiadas, facilitando alojamiento y transporte escolar, donde

[c] La Comisión fue establecida en 1946 para preparar recomendaciones e informes sobre los derechos de las mujeres para el Consejo Económico y Social. La Comisión se reúne cada año para examinar la condición de los derechos políticos, económicos y sociales de la mujer. A partir de 1995 comenzó a examinar regularmente el progreso en favor de las niñas y las mujeres en las áreas críticas de Beijing.

[d] Comisión de la Condición Jurídica y Social de la Mujer. Informe sobre el 51° período de sesiones (26 de febrero a 9 de marzo de 2007) Consejo Económico y Social. Documentos Oficiales, 2007. Suplemento No. 7 (E/2007/27-E/CN.6/2007/9).

proceda, y garantizando la seguridad de las niñas en sus desplazamientos entre el hogar y la escuela.

- Adoptar todas las medidas necesarias para garantizar que las niñas tengan derecho a disfrutar del máximo nivel posible de salud y establezcan sistemas de salud y servicios sociales sostenibles, asegurando el acceso a esos sistemas y servicios sin discriminación alguna, prestando especial atención a la necesidad de una alimentación y nutrición adecuadas, a los efectos de las enfermedades transmisibles y a las necesidades especiales de los adolescentes, incluida una mayor concienciación acerca de los trastornos de la alimentación, así como a la salud sexual y reproductiva, y asegurando que las madres dispongan de atención adecuada antes y después del parto.

- Velar por que, en todos los programas y políticas amplios de prevención del VIH/SIDA y en los servicios de tratamiento, atención y apoyo, se preste atención y apoyo especialmente a las niñas en situación de riesgo y a las niñas infectadas y afectadas por el VIH/SIDA.

- Proporcionar información apropiada para ayudar a las mujeres jóvenes, incluidas las adolescentes, a comprender su sexualidad, en particular su salud sexual y reproductiva, con el fin de mejorar su capacidad para protegerse y prevenir las infecciones del VIH/SIDA y otras enfermedades de transmisión sexual y los embarazos no deseados.

- Velar por que se respeten y apliquen efectivamente todas las estipulaciones de la OIT relativas al empleo de las niñas y los niños, y adopten medidas en las que se tengan en cuenta las cuestiones de género, en particular planes de acción nacionales, cuando proceda, para eliminar las peores formas de trabajo infantil, como la explotación sexual comercial, las prácticas análogas a la esclavitud, el trabajo forzado y en condiciones de servidumbre, la trata de niños y las formas peligrosas de trabajo infantil.

- Mejorar el conocimiento de los gobiernos y del público en general sobre las características y el alcance de las necesidades especiales de las niñas, en particular las niñas migrantes, las que trabajan como empleadas del hogar y las niñas cuya carga de labores domésticas en sus propios hogares es excesiva, y adopten medidas para prevenir su explotación laboral y económica y los abusos sexuales.

- Incorporar una perspectiva de género, prestando especial atención a las niñas, en los mandatos, las directrices operacionales y los programas de capacitación de las fuerzas de mantenimiento de la paz, la policía y el personal de asistencia humanitaria en situaciones de conflicto y posteriores a los conflictos.

- Velar por que se preste suficiente atención a la niña en todos los marcos y planes de acción a fin de prevenir las violaciones de los derechos de los niños y los abusos contra ellos en los conflictos armados.

- Condenar todas las formas de violencia contra las niñas y adopten medidas legislativas y de otro tipo que sean eficaces para prevenir y eliminar dicha violencia, como la violencia física, mental, sicológica y sexual, la tortura, los abusos y la explotación de los niños, la toma de rehenes, la violencia en el hogar, la trata o la venta de niños y de sus órganos, la pedofilia, la prostitución infantil, la utilización de niños en la pornografía, la explotación de los niños en el turismo sexual, la violencia derivada de las pandillas y las prácticas tradicionales nocivas en cualquier entorno.

- Abstenerse de invocar costumbres, tradiciones o consideraciones de carácter religioso para incumplir las obligaciones que les incumben respecto a su eliminación, y sometan a examen público y eliminen todas las actitudes que fomentan, justifican o toleran la violencia.

- Revisar, reforzar o adoptar leyes o políticas encaminadas a erradicar la pornografía infantil.

- Adoptar medidas apropiadas para asegurar que en todas las actividades encaminadas a combatir la trata de personas se tengan en cuenta las cuestiones de género y los niños, en particular medidas para hacer frente a los factores que aumentan la vulnerabilidad a la trata, como la pobreza y la desigualdad entre los géneros, y eliminar la demanda que fomenta todas las formas de explotación de las mujeres y las niñas que conducen a la trata, y adopten sin demora todas las medidas necesarias para poner a salvo y proteger a las niñas que se encuentren atrapadas en situaciones de explotación.

- Crear una mayor conciencia sobre los riesgos a que se enfrentan las niñas en el contexto de la migración, en particular en el contexto de la migración irregular, como la explotación sexual y laboral, el tráfico ilícito de migrantes y la trata de personas, y elaborar políticas y programas de migración en que tengan en cuenta las cuestiones de género para los agentes de la ley, los fiscales y los proveedores de servicios a fin de asegurar la prestación de servicios profesionales apropiados a las niñas migrantes sometidas a abusos y violencia.

- Facilitar el empoderamiento de las niñas, por ejemplo, creando espacios seguros y propicios y dotándolos con los fondos necesarios, promoviendo redes de contacto y el asesoramiento mutuo, programas de educación entre pares, programas de preparación para la vida y otros servicios destinados a los jóvenes que integren la perspectiva de género, y brindar más oportunidades a las niñas, en particular las adolescentes, para que puedan reunirse y relacionarse con sus pares y desarrollar sus capacidades de liderazgo y establecer redes de contacto.

- Respetar y promover el derecho de las niñas a expresarse libremente y tener en cuenta las opiniones de las niñas en todos los temas que las afecten.

- Incorporar una perspectiva de género, prestando especial atención a la niña, en todas las leyes, las políticas y los programas, y refuercen los mecanismos nacionales de vigilancia y evaluación, por ejemplo, preparando presupuestos con una perspectiva de género y evaluando los efectos desde el punto de vista del género, y reunir y divulgar la experiencia adquirida y las buenas prácticas.

- Reunir datos desglosados por edad, sexo y otros factores pertinentes sobre la situación específica de las niñas vulnerables y presentar informes sistemáticamente sobre la situación de la niña.

Con esta edición de la Infancia Cuenta en México nos sumamos a los esfuerzos por promover y proteger los derechos humanos de las niñas. Asimismo con este esfuerzo de visibilizar, buscamos aportar al cambio social que se requiere para romper los estereotipos de género.

No siempre fue rosa...

Una mirada a las niñas y adolescentes mexicanas

La costumbre de asignar el color azul a los varones y el rosa a las mujeres, no alcanza ni un siglo de existencia.

A partir de la Edad Media, el azul era el color femenino por excelencia: lo portaban la Virgen, las santas y las princesas; y el rojo era el color masculino: de los reyes, caballeros y nobles. Los niños y niñas sin embargo eran vestidos por lo general de blanco. Hacia principios del siglo XX, la corriente impresionista introdujo los tonos pastel, con lo que el rojo pasó a rojo pastel y luego a rosa. Afirmaban que el rosado era un color más fuerte y decidido, lo cual lo hacía más apropiado para los niños, por su parte el azul era más delicado, por lo tanto correspondía a las niñas.

Durante la Segunda Guerra Mundial se empezó a vestir a los soldados de azul, lo que trasladó a ese color el significado de valentía. Adoptándose a partir de entonces el azul para los niños y el rosa para las niñas.[1] Como se ve la asignación de colores, así como un sinfín de estereotipos de género, se construyen socialmente, y por lo tanto pueden cambiarse.

Demográfico

Tomando como base la población total, existen en México 97 hombres por cada 100 mujeres, en todos los corchetes de edad las mujeres son mayoría, con excepción de la infancia, ya que en el corchete de 0 a 14 hay 104 hombres por 100 mujeres.

Para el año 2009, se estima que en México viven 36 millones 314 mil 50 personas menores de 18 años de edad. De estos 18 millones 372 mil 372 son varones y 17 millones 941 mil 677 mujeres.

Es decir, 50.6 por ciento son niños y 49.4 por ciento niñas. La ligeramente menor proporción de mujeres se presenta en todas las entidades federativas, alcanzando los más bajos valores en Sinaloa y México con 49.1 por ciento.

La proporción varía según el corchete de edad, es así como los niños representan 50.7 por ciento en el corchete de 0 a 4 años; 50.8 por ciento en el rubro de 5 a 9 años de edad; y 50.6 por ciento en los escolares de 10 a 14 años. Mientras que en el corchete de adolescentes de entre 15 y 17 años, la proporción se invierte y las mujeres adolescentes alcanzan una ligera mayoría de 50.1 por ciento. Sin embargo esta proporción no es consistente en todas las entidades federativas, ya que en 16 de ellas, los hombres continúan siendo mayoría.

No es exclusivo de nuestro país que la población infantil masculina sea superior que la femenina, ya que en el mundo nacen mas varones que mujeres. Por cada 105 nacimientos de niños, hay 100 nacimientos de niñas (51.3 % de nacimientos masculinos). Esta proporción varía en los países en latitudes tropicales que presentan temperaturas más cálidas y por periodos mayores, según se desprende de un análisis de los nacimientos en 202 países entre 1997 y 2006.[2] De los 20 países en donde nacen menos hombres, 18 estaban más cercanos a la línea del Ecuador.

Aunque la diferencia no es demasiado alta, sí resulta biológicamente significativa. En este estudio se plantea que es posible que los gametos humanos (óvulos y espermatozoides) se vean afectados por la luz ambiental y la temperatura, y que estas variables podrían favorecer a uno u otro sexo en función de la latitud. Indicando que el sol influye en la glándula pineal, una estructura cerebral que regula los ritmos biológicos.

Es así como se concluye que estas variaciones parecen estar influenciada por procesos naturales y

Entidades con mayor porcentaje de población masculina en el corchete de 15 a 17 años de edad, 2009

Baja California Sur	51.5%
Baja California	51.4%
Sinaloa	50.8%
Colima	50.8%
México	50.5%
Sonora	50.5%
Tamaulipas	50.5%
Morelos	50.4%
Chihuahua	50.4%
Jalisco	50.2%
Yucatán	50.2%
Distrito Federal	50.1%
Nayarit	50.1%
Nuevo León	50.1%
Quintana Roo	50.1%
Tlaxcala	50.1%
Coahuila	50.0%

Porcentaje de población infantil masculina, 2009

Aguascalientes	50.6%
Baja California	51.3%
Baja California Sur	51.2%
Campeche	50.4%
Coahuila	50.6%
Colima	51.2%
Chiapas	50.3%
Chihuahua	51.0%
Distrito Federal	50.7%
Durango	50.6%
Guanajuato	50.2%
Guerrero	50.2%
Hidalgo	50.3%
Jalisco	50.8%
México	50.9%
Michoacán	50.4%
Morelos	50.8%
Nayarit	50.8%
Nuevo León	50.8%
Oaxaca	50.1%
Puebla	50.4%
Querétaro	50.5%
Quintana Roo	50.2%
San Luis Potosí	50.3%
Sinaloa	50.9%
Sonora	50.9%
Tabasco	50.5%
Tamaulipas	50.8%
Tlaxcala	50.5%
Veracruz	50.4%
Yucatán	50.6%
Zacatecas	50.5%

Fuente: REDIM, con información de Proyecciones de Población de la Población de México 2005-2050 (CONAPO)

medioambientales. Esta investigación sugiere que un feto femenino es menos frágil que el feto masculino, que es más propenso a verse afectado por el medio ambiente de la mujer embarazada. En épocas de extremo estrés medioambiental, como en las guerras, la tasa de nacimientos de niñas supera a las de los niños. Es así como que esta variación natural es la forma que tiene la naturaleza de equilibrar la balanza por el riesgo ligeramente mayor que tienen los varones de morir prematuramente.

Del total de mujeres mexicanas, 27.7 por ciento son niñas menores de 14 años. La mayor proporción de niñas con relación a la población total femenina se presenta en Chiapas (32.5 %); Guerrero (31.3%) y Aguascalientes (30.1%). Mientras que las entidades con menor proporción son el Distrito Federal (20.9%); Colima (26.2%) y Morelos (26.2%).

En lo que toca a la población infantil indígena, el comportamiento es consistente con el resto de la población nuestro país, ya que la proporción de varones es mayor.

Población de 6 a 17 años hablante de lengua Indígena, 2005

Edad	Total	Niños	Niñas
6	117,219	59,149	58,070
7	122,267	62,266	60,001
8	138,016	69,984	68,032
9	130,473	65,313	65,160
10	149,857	76,443	73,414
11	129,914	65,751	64,163
12	153,005	78,046	74,959
13	142,674	71,552	71,122
14	140,009	70,687	69,322
15	139,529	69,688	69,841
16	121,315	59,769	61,546
17	123,776	61,618	62,158
	1,608,054	810,266	797,788

Fuente: REDIM, con información del II Conteo de Población y Vivienda 2005 (INEGI)

Distribución porcentual de población infantil 0 a 14 años, 2009

Aguascalientes	33	30.1
Baja California	27.2	27.9
Baja California Sur	26.7	27.7
Campeche	29.4	27.9
Coahuila	29.6	28.3
Colima	27.6	26.2
Chiapas	34.6	32.5
Chihuahua	28.7	28.1
Distrito Federal	23.4	20.9
Durango	31.7	29.3
Guanajuato	33.2	29.4
Guerrero	34.7	31.3
Hidalgo	31.3	27.9
Jalisco	30	27.7
México	28.9	27.4
Michoacán		
Morelos	31.8	28.2
Nayarit	28.7	26.2
Nuevo León	29.5	27.6
Oaxaca	27	26.6
Puebla	32.8	29.2
Querétaro	32.7	29.5
Quintana Roo	30.7	28.3
San Luis Potosí	29.6	29.5
Sinaloa	32.4	29.4
Sonora	28.4	27.4
Tabasco	28.8	28
Tamaulipas	30.5	28.5
Tlaxcala	28.3	27
Veracruz	31.9	29.1
Yucatán	28.1	26.6
Zacatecas	32	28.7
Nacional	**29.8**	**27.7**

Fuente: REDIM, con información de Proyecciones de Población de la Población de México 2005-2050 (CONAPO)

Es importante destacar el papel que tienen las mujeres en la conservación de la lengua. Esto se refleja desde la adolescencia, en donde especialmente en las lenguas con menor número de hablantes, las proporción de mujeres que conservan el idioma es mayor que la de sus pares varones. Es el caso del amuzgo de Guerrero, cuaicateco, chatino, chontal de Oaxaca, huichol, kanjobal, lenguas chinantecas, mixtecas y zapotecas, mamé, otomí, purépecha, tarahumara, tepehuano y tzotzil. Esta diferencia prevalecerá hasta la edad adulta, esto se demuestra, por ejemplo, en el porcentaje de personas mayores de cinco años hablantes de lengua indígena que no hablan español, en donde el porcentaje de hombres es de 8.7 por ciento, mientras que las mujeres monolingües alcanzan 15.1 por ciento.

	12 a 14 años			15 a 17 años		
	Total	Hombres	Mujeres	Total	Hombres	Mujeres
Amuzgo de GRO.	3,577	1,807	1,770	2,815	1,317	1,498
Amuzgo de OAX.	493	255	238	361	182	179
Cora	1,658	867	791	1,276	647	629
Cuicateco	770	377	393	703	352	351
Chatino	4,148	2,090	2,058	3,363	1,597	1,766
Chol	17,486	8,879	8,607	15,784	7,855	7,929
Chontal de OAX.	31	13	18	56	25	31
Chontal de TAB.	1,711	875	836	1,842	924	918
Huasteco	12,773	6,525	6,248	10,460	5,244	5,216
Huave	1,261	677	548	1,148	596	552
Huichol	3,772	1,861	1,911	1,089	1,517	1,572
Kanjobal	926	468	458	804	377	427
Lenguas chiantecas	10,472	5,210	5,262	9,072	4,463	4,609
Lenguas mixtecas	34,348	17,147	17,201	27,736	13,440	14,296
Lenguas zapotecas	24,417	12,091	12,326	22,314	10,851	11,463
Mame	277	131	146	353	159	194
Maya	34,220	17,465	16,755	35,258	18,006	17,252
Mayo	447	233	214	485	250	235
Mazahua	3,771	1,913	1,858	3,960	1,934	2,026
Mazateco	17,254	8,780	8,474	14,019	6,914	7,105
Mixe	9,147	4,621	4,526	7,902	3,950	3,952
Náhuatl	99,955	50,663	49,292	87,485	43,679	43,806
Otomí	10,556	5,316	5,240	9,759	4,739	5,020
Pame	873	437	436	614	321	293
Popoloca	1,318	687	631	1,169	598	571
Popoluca	2,890	1,471	1,419	2,613	1,297	1,316
Purépecha	8,129	4,009	4,120	7,318	3,497	3,821
Tarahumara	6,284	3,141	3,143	5,302	2,600	2,702
Tepehua	505	266	239	506	280	226
Tepehuano de CHIH.	650	320	330	566	274	292
Tepehuano de DGO.	2,301	1,160	1,141	2,019	974	1,045
Tlapaneco	9,743	4,912	4,831	8,051	4,025	4,026
Tojolabal	3,952	1,996	1,956	3,557	1,785	1,772
Totonaca	14,986	7,646	7,340	13,844	6,977	6,867
Triqui	2,384	1,218	1,166	20,039	1,000	1,039
Tzeital	36,495	18,380	18,115	31,462	15,613	15,849
Tzotzil	32,186	16,121	16,065	28,234	13,772	14,462
Yaqui	827	416	411	661	341	320
Zoque	4,297	2,114	2,183	3,940	1,957	1,983
Total	**435,688**	**220,285**	**215,403**	**384,620**	**191,075**	**193,545**

Fuente: INEGI. II Conteo de Población y Vivienda, 2005. Base de datos

Finalmente, según datos del XII Censo General de Población y Vivienda 2000, 45 por ciento del total de población infantil con discapacidad es del sexo femenino. Es decir que la incidencia de discapacidad es menor en las niñas y las adolescentes, con relación a sus pares varones. En el corchete de 0 a 4 años de edad es de 46.1 por ciento; en el de 5 a 9 años de edad, 44.6 por ciento del total de infantes que presentan discapacidad, son niñas; 45 por ciento en el corchete de 10 a 14 años; y 44 por ciento en adolescentes de entre 15 a 19 años.

Discapacidad 0-17 años, 2000

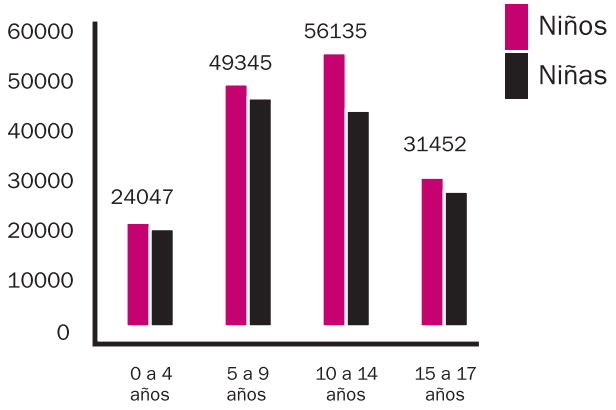

Fuente: REDIM, con información de XII Censo General de Población y Vivienda, 2000 (INEGI)

Ciudadanía

76.8 por ciento de los infantes menores de un año cuentan con acta de nacimiento al cumplir un año de edad. Si son varones la proporción se incrementa a 78.1 por ciento; para las niñas disminuye al 75.5 por ciento. Esta relación es consistente en todas las entidades de la república, es decir que en todo el país, se registran menos a las niñas que a los niños.

Las entidades con mayor proporción de niñas con acta de nacimiento son: Aguascalientes, Jalisco, Querétaro, Yucatán y Zacatecas, con porcentajes mayores a noventa por ciento. En contraparte presentan cobertura menor al sesenta por ciento: Chiapas, Guerrero y Oaxaca.

En general no se cuenta con información que permita monitorear el cumplimiento al derecho a la participación. Y mucho menos específicamente referido a las niñas. La Encuesta Nacional de Juventud 2005[3] proporciona información sobre adolescentes entre 12 y 19 años en nuestro país, de ella presentaremos algunos indicadores que nos proporcionan una mirada al respecto. Sólo una tercera parte de las adolescentes de entre 12 y 14 años y más de la mitad de las de 15 a 19 años están en posibilidades de decidir si ingresan al mercado laboral o no. En la región noroeste se incrementa a cuatro de cada diez en el corchete de 12 a 14 años y seis de cada diez en el de 15 a 19 años. La brecha entre hombres y mujeres no es significativa en el corchete de edad 12 a 14 años, pero sí en el de 15 a 19 años, ya que hay 8 puntos porcentuales de diferencia: 56.6 y 64.6 por ciento para las mujeres y los hombres respectivamente. **En tu hogar, ¿quién decide si niñas, niños y jóvenes deben o no trabajar?** **p.22**

Cuando se trata de estudios, se incrementa el número de adolescentes que afirman que son ellos o ellas quienes decidieron qué estudiar. Aunque hay diferencias de género, mientras que 97.9 por ciento de los varones de entre 12 y 14 años afirman que estudian lo que querían estudiar, el porcentaje disminuye a 72.2 en las mujeres. Es interesante constatar que en el rubro de entre 15 y 19 años, 79.2 por ciento de las jóvenes afirman lo anterior, en contraste con 70.9 por ciento de los varones. **¿Por qué niñas, niños y jóvenes eligen sus estudios?** **p.23**

En contraparte, a la pregunta de quién debería tomar algunas decisiones, la mayoría de los adolescente afirman que ellos. Las mujeres en este caso presentan porcentajes superiores a la de los varones. Tres cuartas partes de las adolescentes de entre 12 y 14 consideran que la decisión de cambiar de religión o migrar es suya. **¿Quiénes deberían tomar las decisiones cuando algún miembro de la familia quiere, contraer matrimonio, cambiar de religión o mudarse de casa?** **p.24**

56 por ciento de las adolescentes de entre 12 y 14 años de edad pertenecen a un grupo deportivo, al igual que el 65 por ciento de sus pares varones. 24 por ciento de estas adolescentes participan en organizaciones estudiantiles; 17.9 por ciento a grupois religiosos y 13 por ciento en grupos culturales o artísticos. En el corchete de 15 a 19 años, aunque las agrupaciones deportivas continuan siendo las preferidas, el porcentaje disminuye a 36.4 por ciento. **¿Participan niñas, niños y jóvenes en organizaciones sociales?** **p.24**

Seis de cada diez niñas o niños de entre 12 y 14 años de edad, no se interesan en la política. En el corchete de 15 a 19 años de edad, cinco de cada diez mujeres y cuatro de cada diez hombres indican su desinterés por la política. **¿Se interesan niñas, niños y jóvenes en la política?** **p.25**

Finalmente, 37.4 por ciento de las adolescentes de entre 12 y 14 años de edad y 78.8 de las de entre 15 a 19 años, refiere que ya ha tenido novio. **¿Niñas, niños y jóvenes han tenido alguna vez novio/a?** **p.25**

La ciudadanía tiene que ver con la pertenencia a un grupo que confiere derechos y responsabilidades y es a la vez una condición y una práctica o proceso de relacionarse con el mundo social a través del ejercicio de derechos y del cumplimiento de obligaciones.

La exclusión de la ciudadanía por razón de género está vinculada a la división público – privado y aparece desde el origen de su concepción. La familia no se incorporó al lenguaje de los derechos y deberes de los ciudadanos, se le colocó en a la base natural de la existencia en la que se ocultan las diferencias a través de una unidad, en donde esposas e hijos(as) dependientes quedan excluidos de los derechos civiles y políticos.

Es decir, que a la exclusión que sufren las niñas y adolescentes por su edad y que comparten con sus pares varones, traducida en la negación a su derecho a la participación, en el caso de las niñas hay que agregar una exclusión de género. Hay que añadir a las barreras que se derivan de la visión adultocéntrica, las que se desprenden de la discriminación por género.

Según la Encuesta Nacional de Discriminación 2005[4], casi la tercera parte de los hombres mexicanos consideran que es natural que a las mujeres se les prohíban más cosas que a los hombres; 15 por ciento opina que no hay que gastar tanto en la educación de las hijas porque luego se casan y casi una cuarta parte que muchas mujeres son violadas porque provocan a los hombres.

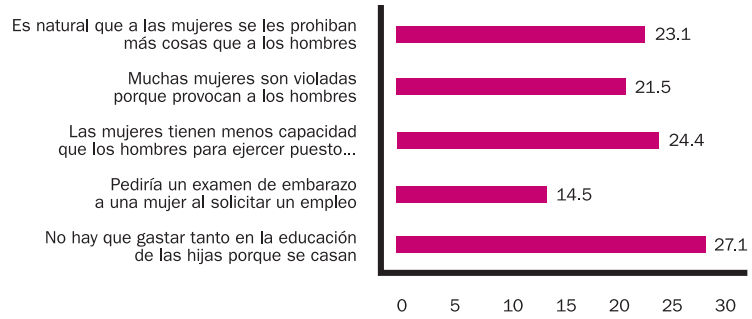

Fuente: REDIM, Primera Encuesta Nacional Sobre Discriminación en México, 2005 (SEDESOL y CONAPRED)

Por su parte, 94.2 por ciento de las mujeres cree que hay discriminación en contra de ellas, asociando la discriminación con el hecho de que las ignoren, que les nieguen sus derechos y con el machismo.

¿Con qué asocia la discriminación?

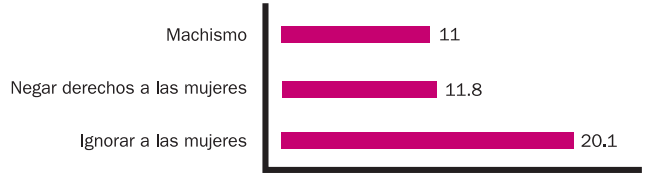

Fuente: REDIM, Primera Encuesta Nacional Sobre Discriminación en México, 2005 (SEDESOL y CONAPRED)

Todo lo anterior tiene un impacto directo en la vida de las niñas, en la manera de educarlas. Es así como en esa misma encuesta, 48.5 por ciento de las mujeres señaló que le dieron menos libertad que a sus hermanos; 40.5 por ciento indicó que en sus familias les dieron preferencia o prioridad a sus hermanos por ser varones; y 33.4 por ciento fue obligada a atender a sus hermanos.

Por su parte, la Encuesta Nacional de Juventud[5] también nos proporciona algunos indicadores que nos permiten acercarnos a los estereotipos de género en adolescentes de entre 12 y 19 años de edad. A nivel nacional, 51.7 por ciento de los adolescentes varones entre 12 y 14 años de edad están en desacuerdo con la frase de que las labores de hogar son cosas de mujeres. En la zona centro la proporción se incrementa a 71.6 por ciento, mientras que en el noroeste disminuye a 26.1 por ciento.

43.9 por ciento de los varones de entre 12 y 14 años de edad están de acuerdo en que en las familias donde la mujer trabaja se descuida a los hijos, en ese sentido se pronunciaron 32 por ciento de las niñas de esa edad. 68.7 por ciento de los varones de la región sur sureste están de acuerdo con esa afirmación, mientras que solamente 12 por ciento de la región lo noreste considera así. **¿Qué piensan niñas, niños y jóvenes de las siguientes frases...? "Las labores del hogar son cosas de mujeres", "las mujeres se guían por sus emociones y los hombres por la razón?, "en las familias donde la mujer trabaja se descuida a los hijos".** **p.26**

La Encuesta Nacional de Exclusión, Intolerancia y Violencia en Escuelas Públicas de Educación Media Superior,[6] por su parte reporta que alrededor de la tercera parte de los adolescentes de ambos sexos creen que la mujer debería llegar virgen al matrimonio; casi una cuarta parte de los adolescentes varones piensan que una mujer que cargan condones es “fácil” y que una buena esposa se dedica sólo al hogar y el marido.

En tu hogar, ¿quién decide si tú debes/deberías trabajar?

Región	Grupos de edad y sexo		Tú	Tu esposo(a) o compañero (a)	Ambos	Tu padre	Tu madre	Ambos padres
Nacional	Hombre	12 a 14	34.1%	0.1%	1.6%	12.7%	11.8%	36.1%
		15 a 19	64.6%	0.8%	2.5%	8.0%	5.3%	17.1%
		Total	65.8%	0.9%	5.3%	5.3%	5.3%	14.8%
	Mujer	12 a 14	33.7%	0.1%	3.0%	6.3%	9.7%	44.4%
		15 a 19	56.6%	6.1%	5.5%	4.7%	8.9%	16.5%
		Total	54.9%	6.8%	12.2%	3.1%	5.3%	15.3%
Centro	Hombre	12 a 14	35.0%	0.0%	2.4%	20.3%	15.4%	24.5%
		15 a 19	61.5%	1.4%	4.0%	4.3%	7.2%	20.9%
	Mujer	12 a 14	37.6%	0.1%	0.5%	8.7%	14.1%	37.3%
		15 a 19	55.3%	9.8%	9.4%	3.0%	7.1%	12.3%
Noreste	Hombre	12 a 14	23.1%	0.4%	0.9%	10.4%	3.0%	60.1%
		15 a 19	59.0%	1.7%	4.6%	3.4%	6.5%	16.9%
	Muhjer	12 a 14	26.0%	0.3%	0.0%	5.4%	5.3%	54.8%
		15 a 19	45.6%	1.5%	4.4%	6.3%	5.8%	35.5%
Noroeste	Hombre	12 a 14	32.5%	0.0%	1.3%	5.8%	14.8%	45.5%
		15 a 19	65.3%	0.7%	0.1%	5.7%	4.2%	20.8%
	Mujer	12 a 14	38.1%	0.0%	0.4%	6.5%	8.6%	39.5%
		15 a 19	61.1%	2.1%	2.1%	8.3%	17.2%	9.2%
Centro Occidente	Hombre	12 a 14	52.8%	0.0%	2.7%	7.8%	6.3%	28.9%
		15 a 19	69.6%	0.3%	0.5%	7.6%	2.5%	18.6%
	Mujer	12 a 14	44.3%	0.3%	1.7%	8.5%	8.9%	33.3%
		15 a 19	66.2%	2.5%	4.4%	5.2%	3.9%	17.0%

Fuente: REDIM, con información de la Encuesta Nacional de la Juventud 2005 (IMJUVE).

¿Por qué elegiste esos estudios? (Pregunta de respuesta múltiple, por lo tanto los porcentajes no suman 100%)

Región	Grupos de edad y sexo		Eso quería estudiar	Me gustó el programa	Mis amigos estudian eso	Obtuve una beca	Para conseguir trabajo	Para ganar dinero	Por tradición familiar	Me lo recomendaron	Lo decidieron mis padres
Nacional	12 a 14	Hombre	97.9%	2.7%	2.2%	0.0%	31.0%	0.0%	0.0%	0.0%	3.2%
		Mujer	72.2%	0.6%	3.5%	0.4%	7.0%	0.0%	20.2%	0.0%	11.5%
		Total	85.8%	1.7%	2.8%	0.2%	19.8%	0.0%	9.5%	0.0%	7.1%
	15 a 19	Hombre	70.9%	28.5%	0.7%	5.4%	13.2%	8.4%	0.1%	12.7%	3.4%
		Mujer	79.2%	20.5%	11.5%	0.2%	19.5%	3.0%	0.4%	3.2%	1.4%
		Total	75.5%	24.0%	6.7%	2.5%	16.8%	5.4%	0.3%	7.4%	2.3%
	12 a 29	Hombre	72.4%	23.3%	2.0%	2.3%	17.1%	10.9%	3.2%	7.4%	3.2%
		Mujer	76.4%	21.7%	4.5%	0.9%	18.4%	4.6%	2.2%	4.8%	2.0%
		Total	74.2%	22.6%	3.2%	1.7%	17.7%	8.0%	2.7%	6.2%	2.6%
Centro	12 a 14	Hombre	100.0%	57.7%	0.0%	0.0%	0.0%	0.0%	0.0%	0.0%	0.0%
		Mujer	100.0%	0.0%	0.0%	0.0%	0.0%	0.0%	0.0%	0.0%	13.6%
		Total	100.0%	10.4%	0.0%	0.0%	0.0%	0.0%	0.0%	0.0%	11.2%
	15 a 19	Hombre	54.7%	16.0%	2.2%	20.7%	11.4%	1.7%	0.0%	15.1%	1.2%
		Mujer	79.4%	15.1%	4.5%	0.4%	12.5%	3.9%	0.3%	3.3%	3.0%
		Total	69.4%	15.5%	3.5%	8.6%	12.1%	3.0%	0.2%	8.1%	2.3%
Noreste	12 a 14	Hombre	96.9%	0.0%	0.0%	0.0%	0.0%	0.0%	0.0%	0.0%	3.1%
		Mujer	14.5%	0.0%	0.0%	1.3%	21.8%	0.0%	63.7%	0.0%	21.8%
		Total	45.6%	0.0%	0.0%	0.8%	13.6%	0.0%	39.7%	0.0%	14.7%
	15 a 19	Hombre	82.3%	11.3%	0.0%	1.1%	10.0%	14.8%	0.3%	6.8%	8.9%
		Mujer	87.3%	15.2%	32.9%	0.0%	12.8%	1.7%	0.6%	1.0%	0.5%
		Total	85.3%	13.7%	20.2%	0.4%	11.7%	6.7%	0.5%	3.2%	3.8%
Noroeste	12 a 14	Hombre	69.4%	0.0%	51.7%	0.0%	0.0%	0.0%	0.0%	0.0%	30.6%
		Mujer	100.0%	0.0%	100.0%	0.0%	0.0%	0.0%	0.0%	0.0%	0.0%
		Total	76.3%	0.0%	62.7%	0.0%	0.0%	0.0%	0.0%	0.0%	23.7%
	15 a 19	Hombre	96.0%	24.5%	0.1%	3.9%	0.2%	8.0%	0.0%	0.0%	0.0%
		Mujer	83.3%	14.5%	0.0%	2.0%	48.3%	4.9%	0.0%	0.0%	5.9%
		Total	89.1%	19.1%	0.1%	2.9%	26.4%	6.3%	0.0%	0.0%	3.2%
Centro Occidente	12 a 14	Hombre	99.3%	0.1%	0.1%	0.0%	0.6%	0.0%	0.0%	0.0%	3.2%
		Mujer	100.0%	0.0%	0.0%	0.0%	0.0%	0.0%	0.0%	0.0%	3.4%
		Total	99.6%	0.1%	0.1%	0.0%	0.3%	0.0%	0.0%	0.0%	3.3%
	15 a 19	Hombre	68.9%	41.8%	0.1%	0.1%	21.2%	9.6%	0.2%	6.8%	3.2%
		Mujer	60.0%	43.4%	0.8%	0.0%	8.0%	1.0%	0.5%	7.2%	0.4%
		Total	64.9%	42.5%	0.4%	0.1%	15.2%	5.7%	0.4%	7.0%	1.9%
Sur / Sureste	12 a 14	Hombre	100.0%	0.0%	0.0%	0.0%	99.6%	0.0%	0.0%	0.0%	0.0%
		Mujer	82.8%	15.3%	51.6%	0.0%	1.9%	0.0%	0.0%	0.0%	0.0%
		Total	98.2%	1.6%	5.3%	0.0%	89.5%	0.0%	0.0%	0.0%	0.0%
	15 a 19	Hombre	76.4%	41.3%	0.8%	0.0%	4.8%	7.7%	0.0%	39.8%	1.5%
		Mujer	92.2%	6.9%	11.3%	0.0%	45.1%	5.3%	0.3%	1.4%	0.3%
		Total	86.5%	19.4%	7.5%	0.0%	30.5%	6.2%	0.2%	15.3%	0.7%

Fuente: REDIM, con información de la Encuesta Nacional de Juventud 2005 (IMJUVE).

¿Quién o quienes deberían tomar las decisiones cuando algún miembro de tu familia quiere contraer matrimonio, cambiar de religión o irse a vivir a otro lado?

Región	Grupos de edad y sexo		Matrimonio		Religión		Mudanza	
			La persona	Su familia	La persona	Su familia	La persona	Su familia
Nacional	Hombre	12 a 14	78.5%	16.8%	67.5%	29.7%	66.3%	31.8%
		15 a 19	84.2%	15.3%	82.3%	15.5%	79.5%	19.8%
		Total	86.8%	11.9%	84.5%	14.1%	83.7%	15.5%
	Mujer	12 a 14	82.0%	16.4%	77.4%	20.8%	75.2%	22.5%
		15 a 19	89.2%	10.5%	88.2%	11.1%	82.5%	16.7%
		Total	89.5%	9.7%	88.1%	10.8%	84.7%	14.1%

Fuente: REDIM, con información de la Encuesta Nacional de Juventud 2005 (IMJUVE)

¿Actualmente participas en alguna organización social?

Tabla correspondiente a pregunta de respuesta múltiple, por lo tanto los porcentajes no suman 100.

	Hombres			Mujeres		
	12 a 14 años	15 a 19 años	Total	12 a 14 años	15 a 19 años	Total
Estudiantil	12.8%	13.2%	9.4%	23.5%	11.9%	14.1%
Deportiva	64.9%	56.9%	49.3%	55.9%	36.4%	30.0%
Barrial	0.6%	4.9%	2.3%	1.0%	0.4%	1.0%
Ecologista	0.3%	2.3%	1.3%	0.9%	1.2%	1.2%
Partidista	0.3%	0.5%	1.3%	0.1%	0.6%	1.8%
Cultural y/o artística	2.2%	5.5%	4.4%	13.2%	12.3%	10.5%
Religiosa	2.9%	7.8%	7.8%	17.9%	12.1%	17.6%
De ayuda o servicio a la comunidad	0.7%	1.0%	1.1%	2.1%	7.5%	4.5%
Asociaciones de ayuda o apoyo	0.5%	0.7%	0.6%	0.0%	1.3%	1.8%
Nunca he participado o participo	4.5%	6.7%	7.3%	1.7%	6.1%	7.9%
En la red	0.5%	0.4%	1.0%	0.3%	1.2%	0.8%
Actualmente no participo activamente	7.4%	4.8%	8.2%	1.1%	7.7%	8.2%

Fuente: REDIM, con información de la Encuesta Nacional de Juventud 2005 (IMJUVE).

¿Qué tanto te interesas en la política?

Región	Grupos de edad y sexo		Mucho	Poco	Nada
Nacional	Hombre	12 a 14	4.7%	29.3%	60.7%
		15 a 19	13.3%	41.3%	43.6%
		Total	25.6%	41.3%	31.1%
	Mujer	12 a 14	30.7%	41.9%	25.8%
		15 a 19	19.1%	39.1%	39.3%
		Total	6.2%	28.1%	61.6%

Fuente: REDIM, con información de la Encuesta Nacional de Juventud 2005 (IMJUVE).

¿Alguna vez has tenido novio(a)?

Región	Grupos de edad y sexo		Mucho	Poco	Nada
Nacional	Hombre	12 a 14	37.2%	61.8%	1.0%
		15 a 19	82.1%	17.7%	0.2%
	Mujer	12 a 14	34.2%	63.5%	2.3%
		15 a 19	78.8%	20.8%	0.4%

Fuente: REDIM, con información de la Encuesta Nacional de Juventud 2005 (IMJUVE).

¿Qué piensan niñas, niños y jóvenes de las siguientes frases: "Las labores del hogar son cosas de mujeres", "Las mujeres se guían por sus emociones y los hombres por la razón?" y "En las familias donde la mujer trabaja se descuida a los hijos"?

Región	Grupos de edad y sexo		De acuerdo	De acuerdo, en parte	En desacuerdo	De acuerdo	De acuerdo, en parte	En desacuerdo	De acuerdo	De acuerdo, en parte	En desacuerdo
Nacional	12 a 14	Hombre	24.9%	21.1%	51.7%	20.8%	25.0%	39.2%	43.9%	20.4%	32.2%
		Mujer	26.7%	22.1%	49.3%	26.3%	29.0%	41.3%	34.4%	30.2%	34.3%
		Total	24.3%	21.8%	52.3%	23.3%	28.5%	43.0%	36.6%	29.6%	32.1%
	15 a 19	Hombre	20.8%	19.3%	57.7%	12.8%	22.6%	57.3%	32.2%	19.6%	43.7%
		Mujer	17.8%	14.3%	67.8%	17.1%	21.5%	58.8%	25.2%	30.1%	44.3%
		Total	20.7%	18.5%	60.2%	16.7%	22.1%	58.4%	27.2%	27.6%	43.9%
	12 a 29	Hombre	14.7%	12.0%	71.6%	22.4%	14.0%	51.9%	41.3%	12.4%	43.3%
		Mujer	13.9%	19.0%	65.6%	31.1%	17.1%	49.9%	32.2%	26.8%	39.5%
		Total	14.5%	5.8%	79.6%	10.8%	15.7%	71.1%	25.3%	17.8%	55.5%
Centro	12 a 14	Hombre	15.7%	9.4%	74.8%	24.9%	14.2%	60.7%	28.7%	23.6%	47.6%
		Mujer	17.9%	25.5%	47.0%	17.2%	29.4%	33.6%	12.2%	32.0%	43.1%
		Total	26.9%	43.4%	27.5%	27.4%	44.4%	22.6%	32.7%	45.0%	19.1%
	15 a 19	Hombre	22.1%	21.0%	45.0%	17.0%	24.2%	39.1%	14.8%	33.9%	34.3%
		Mujer	12.3%	16.7%	70.6%	13.0%	20.5%	65.2%	11.4%	36.1%	51.0%
		Total	35.7%	36.8%	26.1%	23.0%	25.5%	21.3%	48.5%	26.3%	23.0%
Noreste	12 a 14	Hombre	30.9%	31.9%	37.1%	27.9%	35.5%	34.6%	26.9%	45.9%	25.5%
		Mujer	6.3%	47.9%	38.4%	4.5%	42.9%	34.6%	23.1%	24.1%	45.4%
		Total	20.4%	17.8%	61.6%	14.0%	25.7%	59.0%	27.1%	26.7%	45.9%
	15 a 19	Hombre	26.0%	23.3%	49.3%	23.8%	32.2%	39.3%	38.0%	32.1%	27.5%
		Mujer	20.4%	22.5%	56.6%	27.6%	25.7%	44.0%	32.0%	40.2%	27.2%
		Total	23.3%	14.4%	61.5%	20.0%	26.0%	48.0%	39.1%	28.8%	28.4%
Noroeste	12 a 14	Hombre	16.0%	14.5%	69.5%	15.4%	23.1%	60.0%	21.1%	46.5%	31.7%
		Mujer	36.2%	22.2%	41.6%	17.3%	27.9%	33.2%	68.7%	10.1%	20.8%
		Total	47.3%	10.2%	38.1%	17.7%	36.4%	40.6%	42.8%	10.7%	46.4%
	15 a 19	Hombre	29.3%	30.5%	40.2%	8.4%	20.7%	65.0%	42.9%	5.2%	49.1%
		Mujer	24.9%	19.0%	56.1%	10.3%	29.8%	51.3%	30.7%	21.3%	48.0%
		Total	89.1%	19.1%	0.1%	2.9%	26.4%	6.3%	0.0%	0.0%	3.2%
Centro Occidente	12 a 14	Hombre	99.3%	0.1%	0.1%	0.0%	0.6%	0.0%	0.0%	0.0%	3.2%
		Mujer	100.0%	0.0%	0.0%	0.0%	0.0%	0.0%	0.0%	0.0%	3.4%
		Total	99.6%	0.1%	0.1%	0.0%	0.3%	0.0%	0.0%	0.0%	3.3%
	15 a 19	Hombre	68.9%	41.8%	0.1%	0.1%	21.2%	9.6%	0.2%	6.8%	3.2%
		Mujer	60.0%	43.4%	0.8%	0.0%	8.0%	1.0%	0.5%	7.2%	0.4%
		Total	64.9%	42.5%	0.4%	0.1%	15.2%	5.7%	0.4%	7.0%	1.9%
Sur / Sureste	12 a 14	Hombre	100.0%	0.0%	0.0%	0.0%	99.6%	0.0%	0.0%	0.0%	0.0%
		Mujer	82.8%	15.3%	51.6%	0.0%	1.9%	0.0%	0.0%	0.0%	0.0%
		Total	98.2%	1.6%	5.3%	0.0%	89.5%	0.0%	0.0%	0.0%	0.0%
	15 a 19	Hombre	76.4%	41.3%	0.8%	0.0%	4.8%	7.7%	0.0%	39.8%	1.5%
		Mujer	92.2%	6.9%	11.3%	0.0%	45.1%	5.3%	0.3%	1.4%	0.3%
		Total	86.5%	19.4%	7.5%	0.0%	30.5%	6.2%	0.2%	15.3%	0.7%

Fuente: REDIM, con información de la Encuesta Nacional de Juventud 2005 (IMJUVE).

Salud

Según la Encuesta Nacional de Salud y Nutrición 2006 (ENSANUT 2006),[7] se estima que los niños presentan una prevalencia de bajo peso al nacer de 5.7 en contraste con la de las niñas que es de 4.3.

Desde los trabajos de Harlow en la década de los sesenta, evaluando la conducta maternal en mamíferos, hasta los estudios más recientes y los reportes médicos en pediatría, se ha venido comprendiendo y valorando la importancia de la lactancia materna. El apego y la lactancia natural, durante los 6 primeros meses de vida, han demostrado ser fundamentales en la salud física y el desarrollo emocional e intelectual. La prevalencia en la práctica de la lactancia a nivel nacional en nuestro país es de 91.05 por ciento para ambos sexos.[8] Las entidades con menor prevalencia (menos de 84 %), son Baja California y Chihuahua, mientras que presentan prevalencia superior a 95 por ciento son el Distrito Federal, Guerrero, San Luis Potosí y Yucatán.

No hay diferencia significativa entre sexos ya que la prevalencia en varones es de 91.1 por ciento y en mujeres de 91 por ciento. Sin embargo, en 19 entidades la prevalencia en niñas es menor que en niños, destacando Querétaro, México y Guerrero con diferencias superiores a 3. En contraparte en 12 estados la prevalencia favorece a los niños, presentando diferencias muy significativas en Tamaulipas y Durango. Finalmente sólo en el caso de Nuevo León, la prevalencia es igual para ambos sexos.

Los avances en materia de mortalidad infantil en México, sin duda tienen como un importante referente el desarrollo de un sistema nacional de vacunación. En México, antes de los años setenta el acceso a las vacunas era sumamente limitado. En 1973 se establece la aplicación obligatoria de cuatro vacunas esenciales: antipoliomielítica, DPT, BCG y antisarampión, además del toxoide tetánico, a través de la vacunación masiva mediante el Programa Nacional de Inmunizaciones. Para 1980 se organizan jornadas intensivas de vacunación y en 1985 se establece con carácter obligatorio la Cartilla Nacional de Vacunación y en 1991 se crea el Programa de Vacunación Universal.

Prevalencia de lactancia de niños de 0 a 5 años, 2006

	Niños	Niñas	Diferencia H-M
Aguascalientes	91.3	88.5	-2.8
Baja California	82.7	82.6	-0.1
Baja California Sur	93.8	90.1	-3.7
Campeche	93.3	91.3	-2
Coahuila	89	88.5	-0.5
Colima	91.9	91.7	-0.2
Chiapas	92.7	91.3	-1.4
Chihuahua	81.5	85.1	4.4
Distrito Federal	95.2	95.8	0.6
Durango	85.9	90.7	4.8
Guanajuato	91.7	88.8	-2.9
Guerrero	96.8	93.3	-3.5
Hidalgo	93.5	96.1	2.6
Jalisco	88.5	91.1	-2.6
México	91.5	87.2	-4.3
Michoacán	90.5	87.9	-2.6
Morelos	94.9	92.1	-2.8
Nayarit	93.4	95.1	1.7
Nuevo León	89.6	89.6	0
Oaxaca	95.6	92.7	-2.9
Puebla	93.4	95.9	2.5
Querétaro	94	88.6	-5.4
Quintana Roo	90.2	93	2.8
San Luis Potosí	95.8	95.7	-0.1
Sinaloa	89.5	91.9	2.4
Sonora	91.6	90.4	-1.2
Tabasco	89.5	92.1	2.6
Tamaulipas	82.4	91.4	9
Tlaxcala	91.9	91.4	-0.5
Veracruz	93.3	91.2	-2.1
Yucatán	96.2	95.7	-0.5
Zacatecas	91.1	91.3	-0.2
Nacional	**91.1**	**91**	**-0.1**

Fuente: REDIM, con información de la Encuesta Nacional de Salud y Nutrición 2006 (SSA INSP).

La vacuna típica proporciona al sistema inmunitario copias inocuas de un antígeno, que es una porción de la superficie de una bacteria o un virus que el sistema inmunitario reconoce como "extraña". Otras vacunas inoculan una versión inactiva de una toxina (una sustancia tóxica producida por una bacteria) para que el organismo pueda organizar una defensa contra ella. Cuando el sistema inmunitario detecta un antígeno, los linfocitos B producen anticuerpos que están específicamente diseñados para unirse a ese antígeno. Si ocurre una infección verdadera por el agente de la enfermedad, se crean aún más anticuerpos, que al unirse a sus antígenos específicos pueden bloquear directamente la actividad del virus o la bacteria, combatiendo así la infección.[9]

Según la OMS, en los años ochenta las vacunas para dar protección "básica" contra la tuberculosis, la polio, la difteria, el tétanos, la tos ferina y el sarampión costaban en torno a USD $ 1 por niño(a). La inclusión de las vacunas contra la hepatitis B y el Hib aumentaron el costo sólo de la vacuna hasta USD $ 7-13 por niño, no se incluidos los gastos de administración y material de inyección, en el mundo en desarrollo. Cuando se incluye la administración de la vacuna, los costos se elevan a unos USD $ 20-40 por niño. En México según la Asociación Mexicana de Vacunología, en 2000 un esquema de vacunación infantil costaba USD $ 29, y para 2009 con la nuevas vacunas, el esquema se ha incrementado hasta USD $ 300. El esquema en México debe completarse a los 4 años 11 meses. En todos los tipos de vacunas incluidos en el esquema, los niños presentan mejor cobertura que las niñas.

Cobertura de vacunación por tipo de vacuna, 2006

		Niños	Niñas
BCG	Dosis única	81.4	80.4
Sabin	Dosis Completas	74.1	73.7
	Dosis Incompleta	10.1	8.5
DTP	Dosis completas	17.5	17.1
	Dosis incompleta	51.1	50.7
Pentavalente	Dosis completas	72.8	71.7
	Dosis incompleta	11.4	10.4
Triple viral	Dosis completas	63.8	62.8
	Dosis incompleta	20.3	19.3

Fuente: REDIM, con información de la Encuesta Nacional de Salud y Nutrición 2006 (SSA INSP).

Las tasas de mortalidad por Enfermedades Diarreicas Agudas (EDAS) y las Infecciones Respiratorias Agudas (IRAS), en menores de cinco años han venido disminuyendo. En el primer caso, la reducción es más significativa en las niñas que en los varones, ya que para el sexo masculino la tasa de 19.2 a 16.1 en el periodo 2006-2007, mientras que para las mujeres se transitó de 17.5 a 12.2. En la mayoría de las entidades federativas la tasa en niños es mayor que en las niñas, sin embargo en Aguascalientes, Campeche, Durango, Michoacán, Querétaro, Quintana Roo y Zacatecas, la tasa es mayor en niñas.[10]

Las principales causas de muerte en niñas varían según la edad. Para las menores de un año de edad son:

- Daños respiratorios y cardiovasculares.
- Malformaciones congénitas del sistema circulatorio.
- Infecciones.

De uno a cuatro años:

- Otras causas externas de traumatismos accidentales.
- Malformaciones congénitas del sistema circulatorio.
- Enfermedades intestinales causadas por una infección.

Finalmente la mortalidad en niñas de entre cinco a catorce años, tiene como principales causas:

- Tumores malignos.
- Otras causas externas de traumatismos accidentales.
- Accidentes de transporte.

Tasa de mortalidad por Enfermedades Diarreicas Agudas en menores de 5 años por entidad federativa según sexo, 2006

	Niños	Niñas
Aguascalientes	3.4	5.3
Baja California	6.4	3.7
Baja California Sur	5.6	4.2
Campeche	12.4	14.4
Coahuila	5.4	4.2
Colima	19.1	16.1
Chiapas	35.8	29.8
Chihuahua	13.1	11.2
Distrito Federal	10.8	9.3
Durango	2.6	10.9
Guanajuato	10.5	6.5
Guerrero	25.8	11.2
Hidalgo	18.1	13.5
Jalisco	7.8	5.7
México	26.9	18.4
Michoacán	11.4	11.9
Morelos	17.6	8.6
Nayarit	6.7	2.4
Nuevo León	3	1.6
Oaxaca	25.4	23.2
Puebla	30.6	19.1
Querétaro	18.5	20.7
Quintana Roo	16.4	20.2
San Luis Potosí	16.9	8.4
Sinaloa	6.7	4.4
Sonora	8.5	4.5
Tabasco	19.2	15.9
Tamaulipas	6.2	4.3
Tlaxcala	22.9	14.7
Veracruz	13.1	12.2
Yucatán	19.2	10
Zacatecas	7.3	10.7
Nacional	**16.1**	**12.2**

Nota: Tasa observada por 100 mil niños menores de 5 años.

Fuente: SSA. Salud: México 2006. Información para la rendición de cuentas y Rendición de Cuentas en Salud, 2007.

La tasa de mortalidad por causa externa en población de entre 15 y 17 años es de 37.6 por cien mil. A nivel nacional la incidencia en varones es casi tres veces mayor que en mujeres (56.3 para los primeros y 18.6 para las segundas). La mayor tasa en adolecentes mujeres se presenta en San Luis Potosí con 31.6 por cien mil, y en este mismo estado, la brecha entre hombres y mujeres se acorta, ya que los varones presentan una tasa de 48.1 por cien mil. En otro sentido presentan tasas menores de 10 en mujeres: Campeche, Morelos, Querétaro y Yucatán.

La obesidad se ha colocado rápidamente como un problema de salud infantil. De acuerdo a los datos de la Encuesta Nacional de Salud y Nutrición 2006, la prevalencia de sobrepeso se incrementa en general entre los 5 y 11 años; en los niños de 12.9 a 21.2 por ciento y en las niñas de 12.6 a 21.8 por ciento. A partir de los 14 y hasta los 17, las adolescentes presentaran mayor prevalencia de sobrepeso y obesidad que sus pares varones.

Sobrepeso y obesidad en la población de 12 a 19 años, por edad y sexo, 2006

Edad	Niños		Niñas	
	Sobrepeso	Obesidad	Sobrepeso	Obesidad
12	22.1	10.7	24	7,5
13	24.9	8.8	23.8	7
14	18.4	13.2	24.7	9,1
15	22.9	7.4	23.9	11,7
16	17.8	8.2	22.1	6,5
17	21.7	9.8	20.6	10,9

Fuente: REDIM, con información de la Encuesta Nacional de Salud y Nutrición 2006 (SSA INSP).

La prevalencia de anemia por su parte es más alta en los varones hasta los trece años, posteriormente y coincidiendo con la menarca en las niñas (inicio de la menstruación), la prevalencia será mayor en las mujeres.

Anemia por grupo de edad, 2006

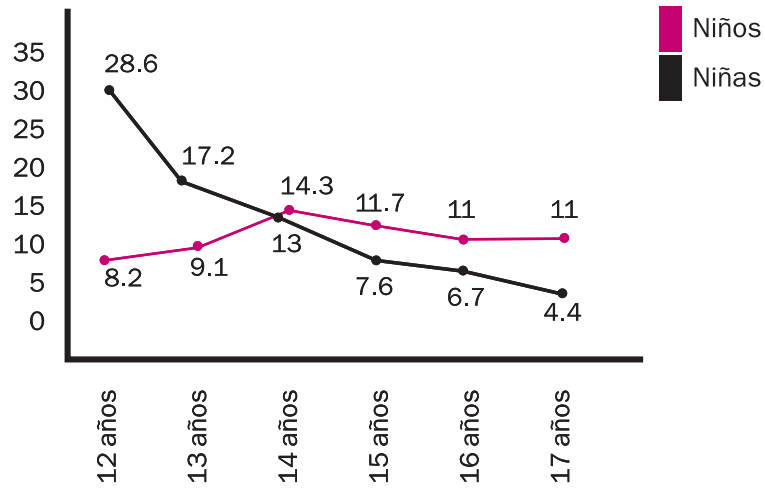

Fuente: REDIM, con información de la Encuesta Nacional de Salud y Nutrición 2006 (SSA INSP).

Casos de VIH-SIDA, 0-17 años, 2007

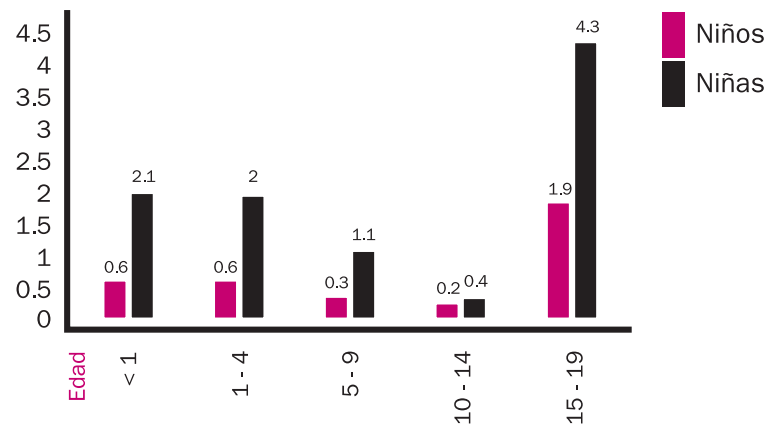

Fuente: REDIM, con información del Registro Nacional de Casos de SIDA (Censida/SSA)

A la obesidad y la anemia hay que agregar otro tipo de trastornos alimenticios, entre los que destacan a la anorexia y la bulimia. Si bien no existen en nuestro país estadísticas confiables al respecto, se estima que éstos dañan a uno por ciento de la población mundial de las adolescentes de entre 14 a 17 años.[11] De acuerdo con un estudio de la Escuela Nacional de Trabajo Social de la Universidad Nacional Autónoma de México,[12] identificar estos desórdenes alimenticios como una afectación psicológica no es fácil y, en consecuencia, su tratamiento tampoco. Por su parte, la Fundación para el Tratamiento de la Bulimia y la Anorexia CBA, reporta que un estudio realizado por Victoria Holtz en diversas escuelas Secundarias y Preparatorias de la Ciudad de México arrojó que 87 por ciento de las adolescentes con una edad promedio de 15 años de edad han realizado dietas restrictivas para bajar de peso, 11 por ciento se han provocado el vómito, 8 por ciento han usado laxantes y 12 por ciento han usado diuréticos para tratar de controlar el peso. Además 27 por ciento refiere que han usado pastillas para bajar de peso.

En lo que toca a la salud sexual, según datos del Centro Nacional para la Prevención y el Control del VIH/SIDA (CENSIDA)[13] al 31 de marzo de 2009, la mayor proporción de casos diagnosticados de VIH-Sida se presenta en ambos sexos, en el grupo de 30 a 44 años. Sin embargo es importante destacar que mientras que en los varones, los casos en menores de 14 años representan 1.5 por ciento; en las mujeres corresponde 6.2 por ciento.

De acuerdo a la Encuesta Nacional de Salud 2000,[14] mientras que 47.8 por ciento de los adolescentes de entre 15 a 19 años refiere usar condón o/y algún método anticonceptivo, la proporción de sus pares mujeres apenas alcanza 15.1 por ciento. No sorprenden, entonces las estimaciones de la ENSANUT 2006,[15] en donde se reporta que 7.8 por ciento de la población entre 12 y 19 años ha estado embarazada alguna vez.

En el corchete de 12 a 15 años se presentan 6 embarazos en cada mil niñas, ya para el corchete de entre 16 y 17 años la tasa se incrementa a 101 por cada mil.

La mayoría de las adolescentes tienen partos vaginales, la mayor incidencia de cesáreas programadas y de urgencia se presenta en las áreas urbanas en el corchete de 12 a 15 años de edad.

Partos en adolescentes de 12 a 17 años por tipo de localidad y nacimiento, 2006

	Edad	Vaginal	Cesárea Urgencia	Cesárea Programada
Nacional	12 a 15	76.6	18.1	5.3
	16-17	68.3	21.6	10.1
Rural	12 a 15	100	0	0
	16-17	74.9	15	10.1
Urbano	12 a 15	30.1	48.1	21.8
	16-17	79.8	13.5	6.7
Área Metropolitana	12 a 15	80	20	0
	16-17	57.5	30.3	12.2

Fuente: REDIM, con información de la Encuesta Nacional de Salud y Nutrición 2006 (SSA INSP).

El porcentaje de mujeres de 15 a 19 años no indígenas con al menos un hijo nacido vivo es de 11.4 por ciento, mientras que en las adolescentes indígenas el porcentaje se incrementa a 15.9 por ciento. Sin embargo, la incidencia varía de acuerdo al grupo étnico. Es así como cuatro de cada diez coras, ya son madres entre los 15 y los 19 años; así como tres de cada diez tepehunas, tarahumaras y huicholas, en contraparte, solamente 5.4 por ciento de las chontales tabasqueñas.

Porcentaje mujeres 15 a 19 años con al menos un hijo nacido vivo por lengua, 2005

Lengua	%
Cora	39.1
Tepehuano de CHIH	28.9
Tarahumara	28.6
Huichol	28.2
Yaqui	26.2
Popoluca	24.2
Pame	23.8
Amuzgo de OAX	20.4
Tlapaneco	19.8
Chatino	18.4
Tzotzil	18.3
Lenguas muxtecas	18.0
Cuicateco	17.8
Tepehuano de DGO	17.7
Tojolobal	17.4
Triqui	17.1
Mayo	16.8
Náhuatl	16.7
Amuzgo de GRO	16.6
Purepecha	16.5
Chol	16.1
Kanjobal	16.1
Otomi	16.1
Tztezal	16.1
Zoque	16.0
Mame	15.7
Huasteco	15.5
Mazateco	14.0
Popolaca	13.8
Lenguas zapotecas	13.4
Mixe	13.2
Mazahua	12.4
Tepehua	12.3
Maya	12.0
Totonaca	11.9
Lenguas chinantecas	10.9
Chontal de OAX	10.7
Huave	9.1
Chontal de TAB	5.4

Fuente: REDIM, con información del II Conteo de Población y Vivienda 2005 (INEGI).

Finalmente abordando las adicciones, la Encuesta sobre Tabaquismo en Jóvenes 2003 (SSA/INSP),[16] nos muestra que la mayor incidencia de mujeres de entre 12 y 15 años que fuman, se presentan en las ciudades de Ciudad Juárez, Puebla, Cuernavaca y Guadalajara, con 23.2, 23.9, 22.9 y 20.3 por ciento respectivamente. En esas mismas ciudades la proporción de mujeres adolescentes fumadoras es mayor que la de sus pares varones de la localidad. Las adolescente tienen la percepción de que ser fumadora les permite tener más amistades y ser más atractivas.

De cada 100 usuarios de primera vez de los Centros de Integración Juvenil, 83 son hombres y 16 son mujeres.[17] Sin embargo en el caso de los varones, solo 7.5 por ciento de los ingresos son niños de entre 10 y 14 años y 26.2 por ciento tienen entre 15 y 19 años. En contraparte las niñas de entre 10 y 14 años, constituyen 15.2 por ciento y las adolecentes de entre 15 y 19, 33. 7. Es decir que alrededor de la mitad de las mujeres que ingresan a los centros son menores de 19 años de edad.

60.4 por ciento de las mujeres refiere el inicio de consumo de drogas antes de los 15 años y 35.3 para las drogas.

En ambos casos, la proporción de mujeres es mayor que la de hombres que presentan 57.9 por ciento en el primer caso y 32.6 por ciento en el segundo. 41.5 por ciento de la las mujeres iniciaron el consumo de alcohol antes de los quince años, ligeramente superior al 37.4 que se reporta en los varones. Lo anterior es consistente con los hallazgos de la Encuesta Nacional de Adicciones 2008,[18] que reporta que si bien las mujeres beben menos que los hombres, en las mujeres adolescentes la distancia entre las mujeres de 12 a 17 y los hombres de ese mismo corchete, es mucho más pequeña de lo que se observa en los otros grupos de edad. Destacando que este comportamiento es consistente para todas las drogas.

Educación

La tasa de matriculación para el nivel preescolar es superior en niñas, que en niños. Para los tres años, las niñas presentan un promedio nacional de 35.2, contra 33.4 de los niños. Esta relación es constante en todas las entidades federativas. Las entidades con mayor proporción de niñas atendidas en el sistema escolar a esa edad son Chipas (62.2), Guerrero (58.1) y Tabasco (70.7).[19]

Esta tendencia continúa en el nivel medio básico y medio superior, aunque la brecha entre hombres y mujeres se va reduciendo. Adicionalmente, no se conserva la supremacía femenina en todas las entidades. En el caso de Chiapas a partir de los 14 años, la matricula de varones es mayor que la de las mujeres; en Nuevo León esto sucede de los 15 a los 17 años de edad; para Oaxaca y Yucatán de los 14 a los 16 años de edad, en Guerrero en los rubros de 14 y 15 años de edad. En Campeche y Coahuila para los 17 años, la matrícula de hombres supera a la de las mujeres.

A pesar de lo anterior, 35.8 por ciento de las mujeres de entre 15 y 29 años no estudia ni trabaja, contra 8.7 por ciento de los hombres; 5.7 por ciento de ellas estudia y trabaja, en contraste con 9.5 por ciento de los varones; y sólo estudian el 22.7 por ciento, mientras que en los hombres alcanzan el 23.4 por ciento.

Según el Censo 2005,[20] la población masculina de 15 a 29 años que no tiene estudios básicos completos es de 29.6 por ciento, mientras que es de 28.9 por ciento en las mujeres; en este segmento de edad es menor la proporción de población en rezago educativo, así como la diferencia por sexo, que es de menos de un punto porcentual (0.7 %), en beneficio de las mujeres. **p.41**

Esta tendencia se acentúa dependiendo de la localidad en que habitan las mujeres de entre 5 y 29 años, es así como en localidades de menos de 2,500 habitantes, 56.2 por ciento de los hombres asisten a la escuela en contraparte de 52.8 femenino. En localidades de mas de mil habitantes la proporción de hombres que asisten a la escuela, según el Conteo 2005, es de 59.6 por ciento y en las mujeres de 57.1 por ciento. Adicionalmente, en todos los tamaños de localidad, la proporción de población sin instrucción formal es mayor para las mujeres que para los hombres.

Tasa de matriculación por entidad federativa y edad, 2007/2008

	3 años		4 años		5 años		14 años		15 años		16 años		17 años	
	Niño	Niña	Niño	Niña	Niño	Niña	Niño	Niña	Niño	Niña	Niño	Niña	Niño	Niña
scalientes	27.7	29.3	90.5	93.6	115.5	114.2	78.2	79.6	61.8	65.5	51.5	57.1	41	44.4
California	18.7	20	78.2	82.1	105.2	108.9	84.2	88.1	63.7	68.5	53.7	57.7	43.5	48.4
ifornia Sur	34.5	38.1	98	99.8	125.8	130.6	94	96.2	76.8	81.6	64.3	70.3	52.4	58
Campeche	8.9	9.3	96.4	99.2	111.6	114.4	86.3	85.7	71.3	70.3	57	56.7	42.6	42.1
Coahuila	44.2	46.5	99.8	102.9	103.6	105.8	92.6	97.2	63.6	64.2	56.8	59.5	41.3	39.9
Colima	28	29.5	96.5	99.9	104.2	104.5	90.2	93.3	66.8	72.5	56.9	64.8	42.5	49
Chiapas	62.9	64.1	89.5	90.5	111.1	111.8	77.4	71.4	66.5	59.7	63	58.5	54.2	51.2
Chihuahua	17.1	18.7	69.7	73.2	123.9	128.3	79.6	84.1	66.2	71.5	53.9	61	40.6	45.2
to Federal	41.2	44.2	96.2	98.5	103.9	108.3	101.2	104.4	86.6	85.6	79.1	81.6	71.3	73.5
Durango	8.8	9.3	94	98.7	124.1	127.5	83.6	86.2	70.6	73.7	57.8	62.5	47	53
uanajuato	35.1	36.7	99.4	101.1	107.2	107.8	89	88.9	61.6	61	45.3	48.9	33	36.2
Guerrero	56.2	58.1	96	97.6	116.2	118.3	85.9	84.6	68.4	66.6	52.7	55.5	42.1	46.1
Hidalgo	51	51.7	106.2	110.4	114.2	116	91.1	91.4	75.1	75.3	57.7	64	45.6	47.4
Jalisco	28.2	30.1	99	103.1	124.1	127.3	77.9	81.6	51.7	57.2	46.5	54.4	37.2	43.9
México	18.7	19.9	86.7	89.9	114.9	117.9	82.2	85.4	60.1	64.1	48	54.7	36	40.6
Michoacán	22.8	25.3	89.9	94.2	133.1	137.4	77.2	78.5	56.6	58.7	42.8	47.4	34.8	38
Morelos	19.3	20.2	75.2	78.3	128.6	131.7	91.5	97.3	73	78.8	60.4	66	45.4	53.2
Nayarit	20.5	23.2	99	102.6	132.4	135.4	90.4	94	70	74.3	58.3	65.2	42.1	46.9
uevo León	48.1	49.3	107	108.5	111.5	112.2	86.3	88.1	63.9	61	56.7	56.5	36	32.2
Oaxaca	52	54	84.2	85.6	124.4	126	95	92.7	75.6	72.9	57.4	55.8	44.4	46.5
Puebla	50	53	92.6	94.7	112.8	115.3	82.9	82.8	68.1	69.8	55.4	59	42.9	46
Querétaro	25.1	27	108.8	113.5	134.4	137.3	89.4	92.7	66.2	70.2	50.7	57.2	40.1	44.4
ntana Roo	24	25	77.9	78	112.1	111.3	80.4	81.9	66	64.4	55.1	55.3	45.8	47.6
uis Potosí	45.1	46.1	106.3	107.1	129.3	132.5	92.1	95.4	67.6	69.2	57.1	59.8	41.5	42.4
Sinaloa	36.9	36.9	107.3	109.8	108.4	110.2	87.8	91.6	71.5	78.2	63	71.4	52.1	57.3
Sonora	14	14.7	78.5	82.2	123.9	127.7	88.5	94.1	68.3	72.6	63.9	70.2	57.1	63.7
Tabasco	66.2	70.7	101	103.7	141	143.7	90.1	90.2	80.4	77.3	70.5	70.8	58.7	59.7
amaulipas	12.5	13.6	80.3	83.6	126.3	131	85.9	90.5	68.9	70.2	59.3	63.9	45.7	49.4
Tlaxcala	37.3	39.8	104.3	104.8	103.6	105.1	91	94.6	69.1	70.2	60.4	62	49.3	54.3
Veracruz	23.6	25.2	79.3	81.6	107	108.6	88.2	88.3	75.1	75.7	62.1	64.7	52.2	55.1
Yucatán	25.2	26.3	101.2	103.8	128.8	129.8	85.9	85.6	68.7	67.5	57.1	57.1	45.5	44.2
Zacatecas	40.7	43	92.4	94.3	126.9	127.3	82.2	85.4	60.5	63.5	47.2	51.9	36.1	42.8
Nacional	**33.4**	**35.2**	**91.8**	**94.5**	**116.5**	**119**	**86.1**	**87.8**	**67.2**	**68.5**	**56.2**	**59.9**	**44.8**	**47.8**

Fuente: INEE, estimaciones a partir de Estadísticas Continuas del formato 911 (inicio del ciclo escolar 2007/2008), DGPP-SEP y Proyecciones de la población de México 2005-2050 (CONAPO).

Población sin escolaridad

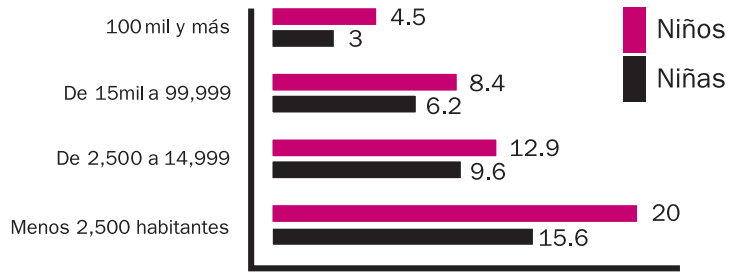

Fuente: REDIM, con información del II Conteo de Población y Vivienda 2005 (INEGI)

En lo que toca al desempeño, en todos los estratos escolares: urbano y rural público y privado, las niñas de preescolar presentan mejores resultados que los niños en las competencias de lenguaje y comunicación.[21] **p.42**

La brecha entre hombres y mujeres no es profunda, cuando abordamos competencias matemáticas a nivel preescolar. Mientras 41 por ciento de los niños alcanzaron resultados medios y avanzados, las mujeres alcanzan el 43.9 por ciento.

De acuerdo con los resultados de los Exámenes para la Calidad y el Logro Educativo (Excale 2006), entre 20 y 30 por ciento de los estudiantes de tercer grado de primaria. Cuatro de cada diez estudiantes se ubica en el nivel básico en matemáticas y sólo uno alcanza un nivel avanzado en México. Aunque los niños obtuvieron mejores calificaciones, la diferencia es poco significativa. En español, la cuarta parte obtuvo niveles insuficientes y en este caso, las mujeres obtuvieron mejores puntajes que los hombres. En ciencias naturales y geografía no se presentaron diferencias entre niños y niñas. Pero en educación cívica, las mujeres obtuvieron mejores resultados.

En el ciclo escolar 2006, según datos de la Dirección General de Planeación, Programación y Presupuesto de la SEP, el porcentaje de reprobación se incrementa conforme el nivel educativo. En todos los niveles educativos, la proporción de hombres que reprueban es menor que las mujeres. La brecha para secundaria es de 11.8 puntos porcentuales, seguido de profesional técnico con 10.7 puntos y bachillerato de 10.1.

Reprobación

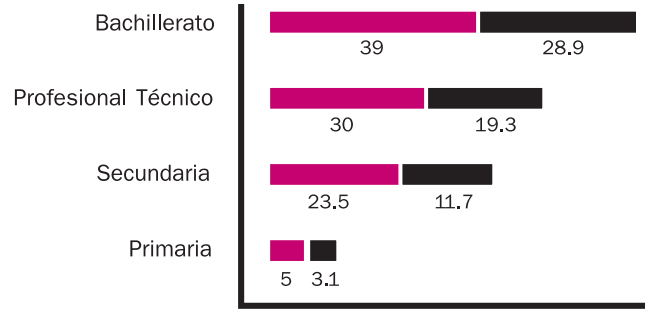

No obstante lo anterior, en 2005 el INEGI reportó que 180 mil 500 madres adolescentes entre los 12 y los 18 años que no habían concluido su educación básica. Es decir, que a pesar de los datos globales, hay grupos específicos de mujeres marginadas del sistema educativo, como pueden ser las adolescentes madres, las niñas y adolescentes con discapacidad y las niñas indígenas.

Porcentaje de jóvenes de 15 a 29 años según situación escolar y laboral, nivel educativo[1] y sexo, 2006

Nivel Educativo	Sólo estudia	Estudia y trabaja	Sólo trabaja	No estudia y no trabaja	Total
Sin básica	1.2	0.5	15.2	9	25.8
Con básica	11.2	2.5	19.3	9.5	42.5
Media superior o superior	10.6	4.6	12.2	4.3	31.7
Total	23	7.5	46.7	22.7	100
	Hombres				
Sin básica	1.4	0.5	20.4	2.9	25.2
Con básica	11.4	3.4	25	3.7	43.5
Media superior o superior	10.6	5.6	13.1	2	31.3
Total	23.4	9.5	58.5	8.7	100
	Mujeres				
Sin básica	1.1	0.4	10.3	14.5	26.3
Con básica	10.9	1.7	14.1	14.9	41.6
Media superior o superior	10.7	3.6	11.5	6.4	32.1
Total	22.7	5.7	35.8	35.8	100

1 Para aquellos jóvenes que sólo estudian y que estudian y trabajan se refiere al nivel de escolaridad al que asiste; y para aquellos jóvenes que sólo trabajan y los que no estudian ni trabajan se refiere al nivel de escolaridad alcanzado.

Fuente: INEE, estimaciones basadas en la Encuesta Nacional de Ingresos y Gastos de los Hogares 2006, INEGI.

Porcentaje de estudiantes de preescolar en cada nivel de logro educativo según dominio evaluado de los Excale y sexo (2007)

Estrato escolar	Por debajo del básico %	(EE)[1]	Básico %	(EE)[1]	Medio %	(EE)[1]	Avanzado %	(EE)[1]
	Hombres							
Urbano público	9.5	-1.5	48.9	-2.6	30.2	-3.1	11.3	-2.4
Rural público	20.6	-2	52.3	-3.3	22.8	-3	4.3	-1.8
Cursos comunitarios	31.1	-7.6	50.1	-6.7	14.8	-3.7	4.1	-2
Privado	1.6	-0.6	22.6	-3	35.8	-3.6	40	-3.3
Nacional	11.2	-1.2	45.9	-1.7	29.1	-1.9	13.8	-1.6
	Mujeres							
Urbano público	5.5	-0.8	46.7	-2.5	34.3	-2.4	13.6	-1.6
Rural público	16.5	-2.9	53.1	-3.7	23.4	-2.5	7	-1.8
Cursos comunitarios	19.3	-3.9	51.9	-6.2	22.5	-5.1	6.3	-2.7
Privado	1.2	-0.5	18.5	-2.2	36.6	-2.7	43.7	-3.2
Nacional	7.3	-0.7	44	-2	32.3	-1.7	16.5	-1.3

1. Errores estándar

Fuente: INEE, estimaciones a partir de los Excale para 3° de preescolar de la Dirección de Pruebas y Medición, 2008.

Economía

La Organización Internacional de Trabajo dedicó en 2009 el Día contra la Explotación del Trabajo Infantil a las niñas. Con el slogan Demos una Oportunidad a las Niñas y un estudio con el mismo nombre[22], estima en unos 100 millones el número de niñas afectadas por el trabajo infantil en todo el mundo. Muchas de ellas tienen difícil o ningún acceso a la educación y muchas trabajan en condiciones que ponen en grave peligro su salud y su seguridad. Estas niñas representan aproximadamente 46 por ciento de todos los niños que trabajan. Se calculaba que unos 53 millones de niñas realizaban trabajos peligrosos, identificados como una de las peores formas de trabajo infantil. De esas niñas, 20 millones eran menores de 12 años.

Dicho informe señala que hay muy pocos países o comunidades que ofrecen a las niñas exactamente las mismas oportunidades que a los niños. Los resultados de estas desigualdades son evidentes en las estadísticas mundiales sobre el alfabetismo. De 16 por ciento de la población mundial analfabeta, dos de cada tres personas son mujeres. Mucho del trabajo que realizan las niñas es menos visible que el de los niños. Ejemplos típicos de ello son el trabajo doméstico, el trabajo agrícola en pequeña escala, y el trabajo en pequeños talleres familiares. Algunas de las peores formas de trabajo infantil pueden conllevar que se esconda deliberadamente a las niñas del mundo exterior. El término “doble carga” se usa para describir el peso de trabajo de quien no sólo desempeña una actividad económica, sino que es responsable de una tarea doméstica no remunerada en su propio hogar. Las niñas suelen dedicar significativamente más tiempo a las tareas y cuidados domésticos que los niños.

En todo el mundo hay niños que trabajan en hogares distintos del propio, desempeñando tareas de limpieza, planchado, cocina, cuidado de otros niños y jardinería. La inmensa mayoría de niños trabajadores domésticos son niñas.

El trabajo infantil doméstico puede ser peligroso, debido a las condiciones del trabajo y a las tareas exigidas. Muchas niñas tienen que trabajar largas jornadas, a veces hasta 15 horas diarias, y estar siempre disponibles. La enorme carga de trabajo y la falta de descanso pueden causarles serios problemas, y muchas de ellas sufren de estrés y fatiga debido a la falta de sueño. Como el trabajo se lleva a cabo en domicilios privados, las niñas se encuentran bajo el control absoluto del empleador. Hay relatos frecuentes de niñas sometidas a palizas y malos tratos, así como a abusos verbales o sexuales.

Existe la profunda inquietud de que la actual crisis económica y financiera mundial tenga un impacto significativamente negativo en la educación y en el trabajo infantil. Una serie de razones justifican esa inquietud:

> Hay perspectivas de un notable incremento del desempleo y de la pobreza como resultantes de la crisis. En aquellas culturas en que se atribuye más valor a la educación de los niños que a la de las niñas, en las que una familia pobre tiene que elegir entre educar a un hijo o a una hija, la niña saldrá perdiendo.
>
> Las remesas son una fuente clave de ingresos para las familias rurales, y pueden constituir un amortiguador financiero. Anuncia una reducción en las remesas (tanto nacionales como internacionales), que tendría un efecto desestabilizador nefasto en las regiones más pobres.
>
> Es posible que los gobiernos tengan que recurrir a recortes presupuestarios. Algunos consideran que la educación es un presupuesto “blando” que se puede reducir fácilmente. Los recortes en los gastos de educación pueden crear presión para que los niños abandonen la escuela y se incorporen a la fuerza laboral.

Según el informe, es indispensable que la respuesta a la crisis incluya medidas de reordenamiento de prioridades en el gasto público, de modo que se favorezca a las familias pobres y vulnerables.

Según el Módulo de Trabajo Infantil (MTI) de la Encuesta Nacional de Ocupación y Empleo 2007,[23] hay 3 millones 647 mil 67 trabajadores entre 5 y 17 años, esto se traduce a que 12.5 por ciento de la población infantil de 5 a 17 años está trabajando. 69 por ciento de los niños y las niñas tiene 14 años cumplidos y el restante 31 por ciento menos entre 5 y 13 años de edad.

Del total de población infantil trabajadora,67 por ciento son niños y 33 por ciento niñas. Esta proporción varia en el ámbito urbano, en donde el porcentaje de niñas se eleva a 39 por ciento, mientras que en las zonas rurales la proporción es de 30 por ciento.

En ambos, la incidencia del trabajo infantil de los niños de 5 a 13 años es superior a la de las niñas. Aunque mientras que en el campo trabajan 10.4 por ciento de los niños y 4.5 por ciento de las niñas; en las ciudades, la proporción de varones es de 3.4 por ciento y la de las niñas de 2.7 por ciento.

Alrededor de la mitad de los niños y las niñas que trabajan en el país viven en el Estado de México, Jalisco, Puebla, Michoacán, Veracruz, Guerrero, Chiapas y Guanajuato.

32.2 por ciento de las niñas refiere que trabaja porque en su casa se necesita, mientras que 25.4 por ciento de los niños arguyen ese motivo. Para aprender el oficio argumentan 10.6 por ciento de las niñas y 21.6 por ciento de los niños. 3.5 por ciento de las niñas y 7.1 por ciento de los niños señalan que trabajan porque no desean ir a la escuela, y 28.4 por ciento de los niños y 31.3 por ciento de las niñas lo hacen para ayudar a pagar sus gastos.

Las niñas entre los 5 y los 17 años trabajan en el comercio (36.9 %); servicios (31.6 %); manufactura (18.2 %) y sector agropecuario (12 %). Los niños se concentran en mayor medida que las niñas en el sector agropecuario, donde trabaja 37.4 por ciento de todos ellos, y en la construcción, donde participa el 8.8 por ciento.

30 por ciento de las niñas que trabajan dedican a esa actividad 35 horas o más a la semana; entre 25 y 34 horas, 8.8 por ciento; 17.5 por ciento, de 15 a 24 horas y 32 por ciento menos de 15 horas.

En el país, 19 millones 307 mil 876 niños y niñas entre 5 y 17 años cooperan en las tareas de su hogar: Se ocupan del cuidado de otros miembros y/o colaboran en el mantenimiento de la vivienda: acarrear agua, lavar o planchar ropa, preparar alimentos, asear la vivienda o hacer compras.

Cuatro de cada diez tienen entre 14 y 17 años y los seis restantes tienen entre 5 y 13 años de edad. 72 por ciento de las niñas realiza trabajo en el hogar, mientras que la proporción de varones dedicados a estas actividades es de 60 por ciento. En el corchete de edad de entre 5 y 13 años, el porcentaje de niñas es de 63.2 por ciento y 55.5 por ciento para los niños. La brecha se incrementa en el corchete de 14 a 17 años de edad en donde la proporción es de 93 por ciento en las niñas y de 69.3 por ciento en los niños.

Cuando se refiere a quehaceres del hogar, 78.1 por ciento de las niñas le dedican al menos quince horas; 12.6 por ciento de 15 a 24 horas; 4.1 por ciento de 25 a 34 horas y 4.2 por ciento más de 35 horas.

Las niñas se ocupan en mayor medida que los niños no sólo de los quehaceres del hogar, sino además realizan paralelamente otras actividades, como el estudio y el trabajo asalariado.

Seguridad

La tasa de homicidios de niñas de entre 0 y 4 años de edad es de 1.2 por cien mil. Las entidades con mayor incidencia son Guerreo (5.0); México (4.0) y Jalisco (2.2), mientras que en 18 entidades no ser registraron en 2007 homicidios en niñas en el rubro de edad en referencia.[24]

La tasa nacional para niños en ese corchete de edad es de 1.3 por cien mil, lo que no constituye una diferencia significativa. Sin embargo, en Aguascalientes, Chihuahua, Guerrero, México, Michoacán y Veracruz, la tasa en mujeres es mayor que la de los hombres.

En el corchete de 15 a 17 años, las adolescentes presentan una tasa de 2.3 por cien mil, contra 8.3 por cien mil que presentan los varones. Esta relación es consistente en la mayoría de las entidades del país, con excepción de Aguascalientes, Chihuahua, Guanajuato, Jalisco, Michoacán, Sinaloa y Veracruz, en donde la tasa de homicidios en mujeres es mayor que la de los hombres. Aunque la mayor incidencia en mujeres se presenta en Baja California Sur (7.0), Chihuahua (5.4), Michoacán (5.3) y Baja California (4.9).

A nivel nacional la tasa de homicidios es mayor en hombres en todos los corchetes de edad, sin embargo, es en la infancia y adolescencia en donde la brecha es menor. De apenas un punto decimal en el corchete de menores de cinco años y sin diferencia en el de 5 a 9 años de edad. Para el corchete de 10 a 14 se duplica la tasa en hombres y en la de 15 a 17 casi se cuadriplica.

Según la Organización Mundial de la Salud, 1.8 por ciento del total de los fallecimientos en el mundo son suicidios, colocándola como la segunda causa de muerte a nivel mundial en jóvenes entre 15 y 24 años de edad. En México, el suicidio es la tercera causa de muerte en jóvenes de entre 15 a 29 años de edad. El mayor porcentaje en varones se presenta en jóvenes de entre 20 y 24 años y para el caso de las mujeres el más alto se presenta entre los 15 y 17 años de edad.[25]

Durante el periodo de 1970 al 2007, el suicidio en México se incrementó 27.5 por ciento. Según el IMJUVE, se estima que 3 millones de jóvenes de entre 12 y 29 años de edad, han tenido al menos un intento suicida. Las principales causas: bajo rendimiento escolar, la muerte de alguien cercano, haber sido víctima de agresión sexual o violación.

Tasa de mortalidad por homicidio por sexo, 2007

	Hombres	Mujeres	Brecha
0 a 4	1.3	1.2	0.1
5 a 9	0.5	0.5	0
10 a 14	1.4	0.7	0.7
15 a 17	8.3	2.3	6
15 a 19	11.3	2.1	9.2
20 a 24	20.3	2.5	17.8
25 a 29	24.8	2.7	22.1
30 a 34	27.5	2.5	25
35 a 39	26.3	2.8	23.5
40 a 44	23.5	2.5	21
45 a 49	21.8	2	19.8
50 a 54	21.8	1.8	20
55 a 59	18.7	2	16.7
60 a 64	16.6	1.9	14.7
65 a 69	15.5	1.6	13.9
70 a 74	17.3	4.4	12.9
75 a 79	13.3	3	10.3

Fuente: REDIM, con información de tasa mortalidad 2007 (SSA SINAIS).

1.2 por ciento de los suicidios femeninos, corresponden a adolescentes de entre los 10 y los 14 años de edad, y 3.2 por ciento lo aportan jóvenes de entre 15 a 19 años de edad.

La tasa nacional en niñas de entre 10 y 14 años es de 1.0. Para 2007 no se presentó ningún caso en Aguascalientes, Baja California, Baja California Sur, Coahuila, Durango, Guerrero, Hidalgo, Morelos, Nayarit y Yucatán. Por otro lado, en Campeche, Jalisco y San Luis Potosí se reportan las tasa más altas: 4.9, 2.3 y 2.2 respectivamente. Finalmente las entidades en donde la tasa en niñas es superior a la de los varones son: Campeche, Jalisco, Michoacán, Oaxaca, Sinaloa, Sonora, Tamaulipas y Zacatecas.

La tasa se triplica en las adolescentes de 15 a 17 años, pasando a 2.9 por cien mil. En el año en referencia, no se reportaron casos en Baja California Sur, Campeche, Colima, Nayarit, Sinaloa y Zacatecas. Mientras que la incidencia más alta se presenta en Quintana Roo (10.8); San Luis Potosí (6.3); Tabasco (6.2), Puebla (6.2) y Aguascalientes (5.8). Las tasas son superiores en mujeres que en hombres en Chiapas, Guerrero, Jalisco, Michoacán, Nuevo León, Puebla y Tabasco.

Del total de personas que cometieron suicidio en 2007, 82.7 por ciento eran hombres y 17.3 por ciento mujeres. En todos los corchetes de edad, la tasa en hombre es superior que la de las mujeres, pero la brecha es mucho menor en el caso de los y las adolescentes: en el grupo de 10 a 14 años la diferencia no es estadísticamente significativa y en la de 15 a 17 la tasa en hombres duplica a la de las mujeres.

La violencia impide que las mujeres y las niñas de ejerzan sus derechos. En 2003, Susana Villarán actual integrante del Comité de los Derechos del Niño de la ONU, y en ese entonces Relatora Especial sobre los derechos de la mujer de la Comisión Interamericana de Derechos Humanos, señalaba que la violencia contra la mujer representa, "en primer lugar y primordialmente, un problema de derechos humanos". En determinados estudios se ha documentado que haber estado expuesto a la violencia dentro de la familia durante la niñez es un factor de riesgo de perpetración de actos de violencia de ese género al llegar a la edad adulta. Se trata de un problema de seguridad humana, un problema social y un problema de salud pública.[26]

En el ámbito familiar no se tienen estadísticas que permitan conocer las diferencias en la magnitud del maltrato infantil, si las hay, en el caso de género. Se estima que en uno de cada tres hogares se presenta violencia hacia la infancia. Hay que recordar que el maltrato con fines de corrección, no es sólo más culturalmente aceptado, sino que además en México no hay leyes que impidan el castigo corporal en instituciones y albergues que tutelan a la infancia privada del cui-

Tasa de mortalidad por suicidio, 2007

	Hombres	Mujeres	Brecha
0 a 4	1.5	1	0.5
5 a 9	6	2.9	3.1
10 a 14	7.2	2.7	4.5
15 a 17	11.7	2.7	9
15 a 19	11.4	2	9.4
20 a 24	10.8	1.9	8.9
25 a 29	9.8	1.5	8.3
30 a 34	7.3	1.8	5.5
35 a 39	8.6	1.7	6.9
40 a 44	8.6	1.6	7
45 a 49	9.7	0.8	8.9
50 a 54	7.5	1.1	6.4
55 a 59	10.5	0.8	9.7
60 a 64	11.9	1.2	10.7
65 a 69	13.4	1.9	11.5
70 a 74	17.3	4.4	12.9
75 a 79	13.3	3	10.3

Fuente: REDIM, con información de tasa mortalidad 2007 (SSA SINAIS).

dado parental, en escuelas, guarderías, en centros de justicia juvenil e incluso en el hogar.

De acuerdo con la Encuesta Nacional de Violencia contra las Mujeres 2003,[27] 42 por ciento fueron golpeadas en su niñez por sus padres o sus familiares; 21.5 por ciento declaró haber recibido insultos de manera reiterada y 16.5 por ciento haber sido humillada.

De acuerdo con la Encuesta Nacional sobre la Dinámica de las Relaciones en los Hogares (ENDIREH 2006),[28] 18.5 por ciento de las mujeres de entre 15 y 19 años de edad son víctimas de violencia por parte de algún miembro de su familiar. Y es precisamente en este corchete de edad en donde se presenta mayor incidencia.

En lo que toca a la violencia en la comunidad, entendida como los actos individuales o colectivos que transgreden derechos fundamentales de las mujeres y propician su denigración, discriminación, marginación o exclusión en el ámbito público,[29] son otra vez las mujeres jóvenes las que presentan mayor exposición. La proporción de mujeres de 15 a 19 años de edad con al menos un incidente de violencia comunitaria vivida a lo largo de su vida es de 44.1 por ciento, proporción solamente superada por las mujeres de entre 20 y 29 años de edad.

Los incidentes a los que hacen más referencia son:

Intimidación (36.6%).

Recibió expresiones ofensivas sobre su cuerpo o de carácter sexual (32.9%).

Abuso sexual (16.6 %).

La acariciaron o manosearon sin su consentimiento (16.0 %).

Le provocaron miedo de sufrir un ataque o abuso sexual (10.9%).

La obligaron o forzaron a tener relaciones sexuales (2.1%).

La obligaron a realizar actos sexuales por dinero (0.3%).

Según la Primera Encuesta Nacional de Exclusión, Intolerancia y Violencia en Escuelas Públicas de Educación Media Superior,[30] levanta-

Incidentes de violencia familiar, por edad

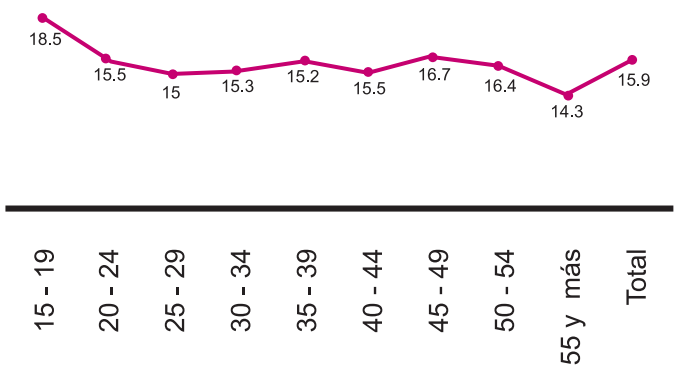

Incidentes de violencia comunitaria, por edad

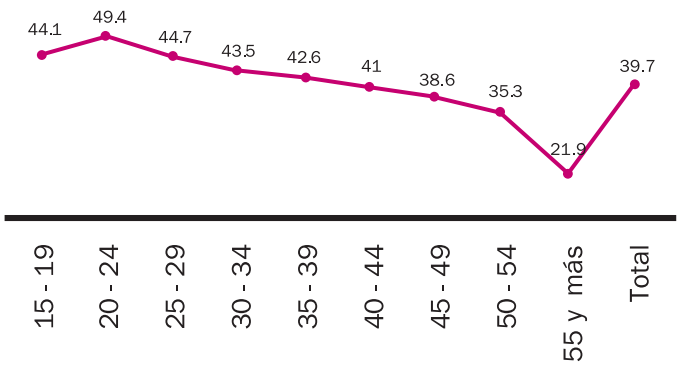

da con estudiantes de entre 15 y 19 años de edad, 7.3 por ciento de las mujeres refirieron haber sido victimas de abuso sexual, contra 4.7 por ciento de sus pares varones. Solamente 44.6 por ciento de estas adolescentes comentaron el episodio de abuso con alguien y de éstas, únicamente 9.9 por ciento, es decir aproximadamente una de cada diez, lo denuncio. Las principales razonas para no hacerlo fueron:

Tenía miedo / me amenazaron (42.5%)

Sentía vergüenza (29.9%)

Me sentía culpable / sucio(a) (21.3%)

Según la ENDIREH 2006,[31] 15.6 por ciento de las mujeres refieren haber sufrido un incidente de violencia escolar en su vida:

La humillaron o denigraron.

La ignoraron o le hicieron sentir menos por ser mujer.

Le impusieron castigos o represalias por no acceder a propuestas.

Violencia física.

Le propusieron tener relaciones sexuales a cambio de calificaciones.

La acariciaron o manosearon sin consentimiento.

La obligaron a tener relaciones sexuales.

Por su parte, la Encuesta Nacional de Exclusión, Intolerancia y Violencia en Escuelas Públicas Educación Media Superior reveló que 23 por ciento de las adolescentes estudiantes del nivel medio superior son insultadas en la escuela, es decir víctimas de violencia emocional. Y 16 por ciento reporta que ha sufrido agresiones físicas durante el noviazgo.

Finalmente, las niñas y adolescentes en México son una población objetivo del crimen organizado. No se cuentan con estadística de trata y explotación sexual comercial infantil en nuestro país, algunos datos que nos acercan a la problemática son los siguientes:

De acuerdo a las averiguaciones previas que reporta la Procuraduría General de la República a través de la Fiscalía Especial para los Delitos de Violencia contra las Mujeres y Trata de Personas, para el periodo de febrero de 2008 y marzo de 2009, se detectaron una niña mexicana de 9 años; Niñas mexicanas de 16 y 17 años de edad, una niña coreana de 17 años de edad y 8 adolescentes con identidad desconocida.[32]

En la ciudad de México existen por lo menos 22 puntos en donde se presenta explotación sexual comercial infantil y 98 por ciento de los y las adolescentes de entre 12 y 18 años, que viven en la calle, han sido víctimas de explotación sexual.[33]

Según el Informe de Actividades de la Policía Cibernética 2004,[34] se estimaban 14 millones de sitios pornográficos en red, con un promedio diario de creación de 500 sitios nuevos. En ese año, la Secretaría de Seguridad Pública Federal desmanteló 300 sitios en los que se publicaba pornografía con niños y niñas menores de 14 años de edad. Se detuvieron 66 presuntos traficantes de menores de edad y se liberaron 104 niños y niñas.

El Informe de Labores 2006 de la Secretaría de Seguridad Pública[35] documenta que al menos cien niños y niñas al mes caen en manos de redes de explotación sexual comercial infantil (ESCI). La mitad de los delitos cometidos a través de internet están relacionados con la pornografía infantil, generando ganancias anuales estimadas en más de 20 millones de dólares. La edad de las niñas y niños utilizados para la producción de material pornográfico se ha reducido, identificándose casos de niñas y niños menores de cuatro años de edad.

A manera de colofón

Esta rápida mirada hacia las niñas y adolescentes mexicanas nos proporciona algunos elementos de análisis, pero sobre todo nos alertan sobre lo que podríamos llamar una discriminación invisible hacia la población femenina en nuestro país: las diferencias en el registro de actas de nacimiento, de vacunación y el trabajo doméstico, son algunos ejemplos.

De la mano de lo anterior está la educación, en donde no hay diferencias aparentes y que a primera vista podríamos estar hablando hasta de una feminización: las niñas asisten más y aprenden más que sus pares varones, por lo menos eso reflejan los indicadores. Sin embargo cuando afinamos la miradas, vemos que no podemos decir lo mismo cuando vemos a las niñas y adolescentes indígenas.

Los indicadores de visiones sobre género y roles nos llaman sin lugar a dudas a trabajar más en la desconstrucción desde la primera infancia de estereotipos de género.

Finalmente están lo que podríamos denominar las más graves y lacerantes violaciones de derechos de las niñas de nuestro país: la explotación sexual comercial infantil, la trata y el abuso, son un ejemplo de lo anterior.

[1] Artigas, M. y Rodríguez, D. (guionistas) y Balaguer, M.y Lorca, O. (directores). (1997). Blau Confia en mi En Cucurella, N. *Colors en sèrie*. Barcelona: Televisió de Catalunya.

[2] Navara, K. (2009) Humans at tropical latitudes produce more females. *Biology Letters*, 5 (4). Consultado el 20 de noviembre de 2009 en http://rsbl.royalsocietypublishing.org/content/early/2009/03/31/rsbl.2009.0069.abstract

[3] Instituto Mexicano de la Juventud y Secretaría de Educación Pública. (2006). *Encuesta Nacional de Juventud 2005*. Ciudad de México: Centro de Investigación y Estudios sobre Juventud.

[4] Secretaría de Desarrollo Social y Consejo Nacional Para Prevenir la Discriminación. (2006). *Encuesta Nacional de Discriminación 2005*. Ciudad de México: Sedesol.

[5] IMJUVE y SSEP. (2006). *Encuesta Nacional de Juventud 2005*.

[6] Secretaría de Educación Pública. (2008). *Primera Encuesta Nacional de Exclusión, Intolerancia y Violencia en Escuelas Públicas de Educación Media Superior*. Ciudad de México: SEMS / SEP.

[7] Olaiz-Fernández, G., Rivera-Dommarco, J., Shamah-Levy, T., Rojas, R., Villalpando-Hernández, S., Hernández-Avila, et al. (2006). *Encuesta Nacional de Salud y Nutrición 2006*. Cuernavaca: Instituto Nacional de Salud Pública.

[8] La prevalencia se refiere al número de niños de 0 a 5 años con leche materna por cada 100 niños del mismo grupo de edad.

[9] Organización Mundial de la Salud. (2005). Inmunización contra enfermedades de importancia para la salud pública. Consultado el 20 de noviembre de 2009, disponible en http://www.who.int/mediacentre/factsheets/fs288/es/index.html

[10] Olaiz-Fernández, *Encuesta Nacional de Salud y Nutrición 2006*.

[11] Cuatro de cada cinco mexicanas quieren bajar de peso4 Dirección General de Comunicación Social UNAM. (2005). Anorexia, Bulimia Y Obesidad Se Deben A Conflictos De Relación. Consultado el 20 de noviembre de 2009, disponible en http://www.dgi.unam.mx/boletin/bdboletin/2005_579.html

[12] Dirección General de Comunicación Social UNAM. (2005). Anorexia, Bulimia Y Obesidad Se Deben A Conflictos De Relación. Consultado el 20 de noviembre de 2009, disponible en http://www.dgi.unam.mx/boletin/bdboletin/2005_579.html

[13] Centro Nacional para la Prevención y el Control del VIH/SIDA. (2009). *Registro Nacional de Casos de SIDA cifras al 31 de marzo de 2009*. Ciudad de México: CENSIDA / SSA.

[14] Olaiz, G., Rojas, R., Barquera, S., Shamah, T., Aguilar, C., Cravioto, et al.(2003). *Encuesta Nacional de Salud 2000*. Cuernavaca: Instituto Nacional de Salud Pública.

[15] Olaiz-Fernández, *Encuesta Nacional de Salud y Nutrición 2006*.

[16] Valdés-Salgado, R., Meneses-González, F., Lazcano-Ponce, E., Hernández-Ramos, M., Hernández-Avila, M. (2004). *Encuesta sobre Tabaquismo en Jóvenes, México 2003*. Cuernavaca: Instituto Nacional de Salud Pública.

[17] CIJ. Estadística de consumo de drogas en pacientes de primer ingreso a tratamiento en Centros de Integración Juvenil por sexo, entidad federativa y unidad de atención. Enero-junio 2007 y julio-diciembre 2007

[18] Instituto Nacional de Salud Pública. (2009). *Encuesta Nacional de Adicciones 2008*. Cuernavaca: INSP.

[19] Instituto Nacional para la Evaluación de la Educación. (2008). Panorama Educativo de México 2009. Ciudad de México: INEE.

[20] Instituto Nacional de Estadística y Geografía. II Conteo de Población y Vivienda 2005. Disponible en http://www.inegi.org.mx/inegi/default.aspx?s=est&c=10202

[21] Instituto Nacional para la Evaluación de la Educación. Explorador de Excale. Consultado el 20 de noviembre de 2009, disponible en http://www.inee.edu.mx/explorador/

[22] Organización Internacional del Trabajo. (2009). *Demos una Oportunidad a las Niñas*. Ginebra:OIT.

[23] Instituto Nacional de Estadística y Geografía y Secretaría del Trabajo y Previsión Social. (2008). *Módulo de Trabajo Infantil (MTI) de la Encuesta Nacional de Ocupación y Empleo 2007*. Aguascalientes: INEGI.

[24] Secretaría de Salud. (2008). Información de tasa mortalidad 2007. Ciudad de México: SSA SINAIS.

[25] Instituto Mexicano de la Juventud y Secretaría de Educación Pública. (2006). Encuesta Nacional de Juventud 2005. Ciudad de México: Centro de Investigación y Estudios sobre Juventud.

[26] Comisión Interamericana de Derechos Humanos. (2003). Informe especial sobre la situación de los derechos de la mujer en Ciudad Juárez, México: El derecho a no ser objeto de violencia y discriminación. OEA/Ser.L/V/II.117. Washington: CIDH.

[27] Instituto Nacional de Salud Pública. (2003). *Encuesta Nacional de Violencia contra las Mujeres 2003*. Cuernavaca: ISNP.

[28] Instituto Nacional de Estadística y Geografía, Instituto Nacional de las Mujeres y Fondo de Desarrollo de las Naciones Unidas para la Mujer. (2007). *Encuesta Nacional sobre la Dinámica de las Relaciones en los Hogares 2006*. Disponible en http://www.inegi.org.mx/est/contenidos/espanol/sistemas/endireh/2006/default.asp?c=11230

[29] Ley General de Acceso de las Mujeres a una Vida Libre de Violencia. Diario Oficial de la Federación. 1 de febrero de 2007

[30] Secretaría de Educación Pública. (2008). *Primera Encuesta Nacional de Exclusión, Intolerancia y Violencia en Escuelas Públicas de Educación Media Superior*. Ciudad de México: SEMS / SEP.

[31] INEGI. *Encuesta Nacional sobre la Dinámica de las Relaciones en los Hogares 2006*.

[32] Comisión Nacional de Derechos Humanos y Centro De Estudios E Investigacion En Desarrollo Y Asistencia Social. (2009). Diagnóstico de las Condiciones de Vulnerabilidad que Propician la Trata de Personas en México. Ciudad de México: CNDH/CEIDAS.

[33] Comisión de Derechos Humanos del Distrito Federal. (2007). Informe Especial Sobre Explotación Sexual Comercial Infantil en el Distrito Federal 2006. Ciudad de México: CDHDF.

[34] ECPAT Internacional. (2006). Informe de Monitoreo Global de las acciones en contra de la explotación sexual comercial de niños, niñas y adolescentes de México. Bankok: Ecpat.

[35] Secretaría de Seguridad Pública. (2007). *Sexto Informe de Labores*. Ciudad de México: SSP.

Si fuera presidente, lo que yo haría por las niñas sería...

"Que estudiaran, trabajaran, y que puedan hacer lo que les guste". Andrea, 10 años, Distrito Federal

"Que estudiaran, trabajaran, y que puedan hacer lo que les guste."

Andrea, 10 años, Distrito Federal

"No lo sé, jamás había pensado y para eso se necesita saber que es lo que sería mejor."

Martín, 17 años, Puebla

"Que las niñas vayan a la escuela. Marco, 12 años, Chiapas"

"Comprar una pipa para que tengan agua." Ailin Monserrat, 9 años, Puebla

"Que les digan que tienen los mismos derechos que los niños." Juan, 11 años, Chiapas

"Que las niñas vayan a la escuela. Marco, 12 años, Chiapas

"Darles los mismos derechos que a los niños." Luis Ángel, 11 años, Distrito Federal

"Comprar una pipa Ailin Monserrat,

"Que no las maltraten porque son seres vivos."

Fernando, 11 años, Puebla

"Comprar una pipa para que tengan agua." Ailin Monserrat, 9 años, Puebla

"Que les digan que tienen los mismos derechos que los niños. Juan, 11 años, Chiapas"

"No lo sé, jamás había pensado y para eso se necesita saber que es lo que sería mejor."

Martín, 17 años, Puebla

"Que las niñas vayan a la escuela." Marco, 12 años, Chiapas

"Que les digan que tienen los mismos derechos que los niños." Juan, 11 años, Chiapas

para que tengan agua." 9 años, Puebla

"Darles los mismos derechos que a los niños." Luis Ángel, 11 años, Distrito Federal

"Darles los mismos derechos que a los niños." Luis Ángel, 11 años, Distrito Federal

Tomar encuentra sus derechos, que todos los oficios dejen trabajar a las mujeres con hijos o embarazadas.

Israel, 12 años, Puebla

"Que las niñas vayan a la escuela. Marco, 12 años, Chiapas

Indicadores clave

Los diferentes estudios e informes sobre derechos de la infancia se han basado en indicadores referentes a la situación de pobreza, desnutrición y educación; han considerado además factores de riesgo y oportunidad tales como la violencia, el embarazo precoz, la proporción de adolescentes que no estudian ni trabajan, entre otros, factores que afectan directamente la vida de niños, niñas y adolescentes.

La Infancia Cuenta en México 2009, al igual que sus ediciones anteriores que se publican desde 2005, toma en cuenta ambos componentes, es decir, considera indicadores de supervivencia y los relacionados con factores de riesgo y oportunidades. Esto permite dar un panorama más amplio de la situación de los derechos de la infancia en nuestro país.

Para realizar un análisis en relación a estos elementos, por cada una de las entidades federativas de nuestro país, se seleccionaron 12 indicadores denominados claves, mismos que representan a cada uno de los ocho dominios que componen La Infancia Cuenta en México 2009, a saber:

Tasa de mortalidad infantil, 2009.

Porcentaje de niños de primero de primaria con talla baja, 2004.

Porcentaje de madres de 15 a 17 años, 2005.

Tasa neta de cobertura en educación preescolar, 2008/2009.

Probabilidad de avance normativo en primaria, 2003/2004 a 2008/2009.

Tasa de absorción en secundaria, 2008/2009.

Porcentaje de población de 12 a 17 años que no trabaja ni asiste a la escuela, 2000.

Porcentaje de la población de 16 años con secundaria terminada, 2005.

Porcentaje de la Población Económicamente Activa Ocupada de 12 a 17 años con ingreso de hasta 2 salarios mínimos, 2008.

Tasa de mortalidad de la población de 15 a 17 años por homicidio, 2007.

Porcentaje de población de 0 a 17 años sin agua dentro de su vivienda, 2005.

Índice de medición de calidad de leyes en materia de derechos de la infancia, 2009.

Para determinar la posición de cada una de las entidades federativas respecto a los indicadores clave, se concentró en una variable el lugar de cada uno de los indicadores, generando la posición general de cada uno de los estados, con el objetivo de agruparlos en 4 grupos denominados cuartiles, las entidades que se encuentran en el cuartil número cuatro son aquellas en las que la población infantil tienen las peores condiciones de vida de acuerdo con los indicadores claves analizados. A su vez, los pertenecientes al primer cuartil son aquellos que se encuentran en mejores condiciones en relación a los anteriores, lo cual no significa que el cumplimiento de sus derechos sea óptimo.

	Población de 0 a 17 años, 2009	Tasa de mortalidad infantil, 2009		% de niños de 1° de primaria con talla baja, 2004		% de madres de 15 a 17 años, 2005	
Nuevo León	1,398,967	10.3	1	2.9	3	5.2	15
Distrito Federal	2,286,962	11.0	2	3.2	5	4.0	3
Coahuila	891,071	11.6	4	2.9	3	6.6	26
Nayarit	328,566	14.5	17	3.6	12	6.8	28
Baja California Sur	180,597	11.8	5	3.5	10	6.9	29
Aguascalientes	423,771	12.7	10	3.4	8	5.0	12
Colima	191,349	12.0	7	3.2	5	5.2	16
Sonora	833,687	12.1	8	2.6	1	6.1	22
Tlaxcala	407,566	15.3	22	8.2	22	4.9	11
Zacatecas	494,317	16.3	26	3.3	7	4.6	6
Sinaloa	874,866	13.7	14	4.0	14	5.9	21
Yucatán	624,856	14.6	18	20.0	30	4.0	2
Hidalgo	846,820	16.0	25	10.2	24	4.8	9
Tabasco	716,602	15.5	24	8.3	23	6.1	23
Jalisco	2,371,064	13.0	13	3.4	8	4.3	5
Quintana Roo	409,950	12.6	9	11.6	27	7.0	32
Querétaro	603,100	14.3	16	6.2	18	3.9	1
Tamaulipas	1,029,882	11.9	6	3.8	13	5.7	19
San Luis Potosí	907,314	15.3	21	7.7	19	4.7	8
Baja California	1,017,467	11.5	3	2.8	2	6.7	27
Morelos	543,824	12.9	11	8.1	21	5.2	17
Campeche	272,658	15.0	19	11.3	26	6.6	25
México	4,899,788	13.7	15	7.7	19	4.7	7
Durango	559,151	15.3	20	3.5	10	5.9	20
Guanajuato	1,853,278	15.5	23	5.2	16	4.2	4
Puebla	2,062,062	17.1	28	12.9	28	5.1	13
Chiapas	1,770,866	20.2	31	29.0	32	6.9	31
Oaxaca	1,306,229	18.6	30	23.6	31	5.2	14
Veracruz	2,463,334	17.3	29	11.2	25	5.7	18
Michoacán	1,401,701	16.6	27	6.0	17	4.8	10
Chihuahua	1,122,905	12.9	12	4.2	15	6.9	30
Guerrero	1,219,479	20.7	32	19.9	29	6.5	24
Nacional	**36,314,050**	**14.7**		**8.9**		**5.3**	

Indicadores clave por entidad federativa

Tasa neta de cobertura en preescolar, 2008/2009		Probabilidad de avance normativo en primaria, 2003/2004 a 2008/2009		Tasa de absorción a secundaria, 2008/2009		% de población de 12 a 17 años que no trabaja ni asiste a la escuela, 2000		% de población de 16 años con secundaria terminada, 2005		% PEA Ocupada de 12 a 17años con ingresos de 2 s.m., 2008		Tasa de mortalidad de la población de 15 a 17 años por homicidio, 2007		% de población de 0 a 17 años sin agua dentro de su vivienda, 2005		Índice de medición de calidad de leyes, 2009		Posición general
85.2	6	0.87	4	99.0	5	8.0	19	82.3	1	44.8	13	5.6	20	10.1	2	5.4	2	1
84.2	8	0.87	5	103.9	1	5.0	1	81.8	2	56.0	30	10.9	30	17.7	8	3.0	14	2
78.1	19	0.88	2	98.1	9	9.1	26	80.2	3	51.7	25	5.4	19	16.5	4	3.2	10	3
83.3	12	0.80	14	98.3	8	7.1	13	76.8	9	42.4	10	0.0	1	40.9	19	3.4	8	4
82.0	15	0.88	3	99.3	4	6.4	8	76.1	12	50.1	21	6.7	24	26.7	10	3.0	13	5
68.9	26	0.89	1	97.1	15	8.8	23	75.2	14	52.6	26	0.0	1	7.1	1	2.8	19	6
82.7	13	0.67	29	97.5	13	6.8	11	72.7	15	45.0	16	2.9	11	17.1	6	2.8	20	7
67.2	28	0.79	15	99.4	3	7.8	18	79.3	4	57.2	31	1.4	6	22.5	9	2.2	24	8
77.8	22	0.85	6	97.6	12	6.9	12	78.8	5	41.6	9	1.5	7	41.3	20	2.4	23	9
81.0	16	0.82	9	96.1	19	12.4	32	70.9	21	33.2	4	5.7	21	27.4	11	5.4	3	10
80.0	18	0.77	22	97.8	11	6.8	10	75.9	13	47.0	19	3.8	14	31.5	14	3.8	7	11
87.9	5	0.70	26	98.3	7	5.1	3	66.2	26	54.0	28	1.7	8	49.3	23	5.6	1	12
83.5	11	0.85	7	97.2	14	6.8	9	77.1	7	46.4	17	1.3	4	54.4	26	1.4	27	13
95.3	1	0.78	18	98.9	6	5.6	4	76.5	11	51.2	23	3.9	15	54.0	25	3.4	9	14
80.2	17	0.81	11	95.4	22	8.2	20	68.8	23	46.5	18	4.6	18	12.4	3	1.6	26	15
66.8	29	0.81	12	99.8	2	5.7	5	71.7	19	39.8	7	4.0	16	41.7	21	3.8	6	16
84.7	7	0.82	10	95.2	23	9.8	27	71.6	20	41.2	8	2.9	11	35.4	17	0.0	32	17
69.5	25	0.83	8	96.7	16	8.6	22	76.8	10	53.2	27	1.7	8	28.2	12	2.0	25	18
89.2	3	0.76	23	95.8	20	8.3	21	72.6	16	42.5	11	5.7	21	44.9	22	3.0	18	19
62.0	32	0.79	16	97.9	10	9.0	25	72.2	17	42.8	12	8.3	28	16.8	5	1.0	29	20
73.8	23	0.80	13	95.6	21	7.3	15	76.9	8	36.4	5	8.1	27	52.5	24	1.2	28	21
77.9	20	0.68	28	96.4	18	5.0	2	66.3	25	38.2	6	0.0	1	61.1	28	2.4	21	22
68.9	27	0.78	19	94.6	24	7.4	16	78.0	6	54.7	29	6.3	23	38.6	18	3.0	16	23
73.3	24	0.78	17	96.6	17	11.1	29	71.8	18	44.9	15	7.2	26	34.1	15	3.2	12	24
82.2	14	0.72	25	93.7	26	11.3	30	65.0	27	51.3	24	3.4	13	28.8	13	3.0	15	25
83.9	10	0.78	20	92.2	30	7.2	14	67.1	24	44.9	14	4.0	16	57.6	27	3.0	17	26
88.2	4	0.64	31	88.3	32	6.0	6	54.5	32	29.0	3	1.3	4	68.4	31	3.2	11	27
84.1	9	0.66	30	92.5	27	7.7	17	61.7	29	28.9	2	7.1	25	74.7	32	4.0	5	28
65.9	30	0.69	27	94.4	25	6.1	7	64.5	28	50.6	22	1.8	10	62.8	29	4.4	4	29
77.8	21	0.77	21	92.4	28	10.5	28	60.5	30	48.0	20	11.2	31	35.2	16	2.4	22	30
64.7	31	0.76	24	92.2	29	11.3	31	70.4	22	59.0	32	12.6	32	17.5	7	0.0	30	31
93.6	2	0.63	32	90.8	31	8.8	24	59.1	31	28.5	1	8.3	28	67.7	30	0.0	31	32
78.0		**0.77**		**95.5**		**7.8**		**71.2**		**45.1**		**5.3**		**38.5**		**3.2**		

Niñas y niños en México

demográfico

Población de 0 a 17 años por entidad federativa según grupos de edad, 2005 y 2009

	Grupos de edad — 2005						Grupos de edad — 2009					
	Población total	Total	0-4	5-9	10-14	15-17	Población total	Total	0-4	5-9	10-14	15-17
Aguascalientes	1,065,416	425,145	118,536	120,130	120,280	66,199	1,137,667	423,771	110,439	118,534	124,813	69,985
Baja California	2,844,469	967,840	267,954	277,635	267,938	154,313	3,190,442	1,017,467	265,625	286,574	292,505	172,763
Baja California Sur	512,170	174,606	49,069	49,164	w48,106	28,267	568,336	180,597	47,951	51,131	51,445	30,071
Campeche	754,730	284,077	73,461	79,199	83,597	47,820	791,518	272,658	68,574	73,696	82,037	48,352
Coahuila	2,495,200	906,639	249,590	257,277	257,591	142,181	2,607,814	891,071	229,483	250,387	264,154	147,046
Colima	567,996	196,949	51,929	53,742	56,990	34,288	599,098	191,349	48,911	52,355	56,042	34,039
Chiapas	4,293,459	1,833,928	490,058	512,440	537,725	293,705	4,487,727	1,770,866	449,647	481,064	535,438	304,717
Chihuahua	3,241,444	1,153,234	320,384	324,350	322,642	185,858	3,375,924	1,122,905	290,720	314,523	327,245	190,417
Distrito Federal	8,720,916	2,479,026	664,092	671,579	704,950	438,405	8,747,228	2,286,962	603,050	613,474	662,453	407,986
Durango	1,509,117	593,888	158,588	165,488	171,314	98,498	1,535,197	559,151	140,889	153,476	166,695	98,091
Guanajuato	4,893,812	1,962,787	527,480	551,459	569,357	314,491	4,996,956	1,853,278	471,573	511,574	557,148	312,984
Guerrero	3,115,202	1,331,502	345,731	377,826	396,125	211,820	3,100,925	1,219,479	298,050	333,535	377,195	210,699
Hidalgo	2,345,514	899,835	237,423	243,185	270,650	148,577	2,397,288	846,820	215,858	225,918	259,282	145,762
Jalisco	6,752,113	2,469,720	674,285	688,681	697,206	409,548	6,984,978	2,371,064	617,279	657,757	689,747	406,282
México	14,007,495	4,962,548	1,373,064	1,362,065	1,410,691	816,728	14,827,334	4,899,788	1,302,176	1,348,697	1,420,719	828,196
Michoacán	3,966,073	1,556,063	400,054	426,654	462,479	266,876	3,913,818	1,401,701	346,377	376,410	426,943	251,970
Morelos	1,612,899	571,856	150,281	157,253	168,541	95,781	1,666,558	543,824	137,693	146,299	164,153	95,680
Nayarit	949,684	353,389	92,384	96,834	103,122	61,049	960,535	328,566	82,688	89,237	98,072	58,568
Nuevo León	4,199,292	1,406,062	396,832	403,641	381,498	224,091	4,424,164	1,398,967	370,526	401,151	398,382	228,907
Oaxaca	3,506,821	1,430,862	357,272	394,779	443,980	234,831	3,504,410	1,306,229	314,144	343,742	415,565	232,779
Puebla	5,383,133	2,132,065	579,804	586,108	624,075	342,078	5,612,836	2,062,062	533,847	560,774	619,100	348,341
Querétaro	1,598,139	610,415	162,841	168,900	178,589	100,085	1,720,610	603,100	155,486	162,816	180,647	104,152
Quintana Roo	1,135,309	381,851	107,380	106,802	106,745	60,924	1,319,474	409,950	111,761	112,222	117,151	68,815
San Luis Potosí	2,410,414	961,248	253,580	266,312	285,397	155,959	2,459,310	907,314	227,451	246,138	277,504	156,220
Sinaloa	2,608,442	941,974	244,907	262,539	275,179	159,349	2,628,437	874,866	217,208	238,647	263,142	155,869
Sonora	2,394,861	854,791	234,936	243,250	240,901	135,704	2,491,613	833,687	214,459	235,752	244,847	138,629
Tabasco	1,989,969	763,688	204,327	208,905	222,167	128,289	2,033,846	716,602	186,032	193,797	212,650	124,123
Tamaulipas	3,024,238	1,045,718	294,740	295,298	290,402	165,278	3,180,724	1,029,882	272,414	289,535	299,035	168,897
Tlaxcala	1,068,207	413,999	114,954	114,239	118,450	66,356	1,129,222	407,566	108,182	112,353	119,516	67,514
Veracruz	7,110,214	2,636,684	676,902	720,700	791,110	447,972	7,186,799	2,463,334	612,343	659,063	752,384	439,543
Yucatán	1,818,948	645,118	169,575	176,491	188,049	111,003	1,913,750	624,856	161,063	167,278	185,103	111,413
Zacatecas	1,367,692	540,109	143,830	148,813	156,277	91,189	1,363,488	494,317	125,066	134,996	147,106	87,148
Nacional	**103,263,388**	**37,887,616**	**10,186,243**	**10,511,738**	**10,952,123**	**6,237,512**	**106,858,028**	**36,314,050**	**9,336,965**	**9,942,905**	**10,788,219**	**6,245,961**

Fuente: REDIM, estimaciones a partir del II Conteo de Población y Vivienda 2005 y Proyecciones de la Población de México 2005-2050 (CONAPO).

Población de 0 a 17 años por entidad federativa
según grupos de edad y sexo, 2009

demográfico

	Población total	Hombres					Mujeres				
		Total	0-4	5-9	10-14	15-17	Total	0-4	5-9	10-14	15-17
Aguascalientes	1,137,667	214,222	56,076	60,111	63,090	34,945	209,549	54,363	58,422	61,724	35,040
Baja California	3,190,442	521,572	135,458	146,958	150,322	88,834	495,895	130,167	139,615	142,183	83,929
Baja California Sur	568,336	92,497	24,478	26,327	26,202	15,489	88,101	23,472	24,805	25,242	14,582
Campeche	791,518	137,291	34,805	37,122	41,355	24,009	135,367	33,769	36,574	40,681	24,343
Coahuila	2,607,814	451,196	116,289	127,787	133,568	73,552	439,875	113,194	122,600	130,586	73,494
Colima	599,098	97,958	24,744	27,006	28,901	17,306	93,391	24,167	25,349	27,141	16,733
Chiapas	4,487,727	891,618	228,310	242,672	270,194	150,442	879,247	221,337	238,392	265,244	154,274
Chihuahua	3,375,924	572,590	148,127	161,671	166,809	95,982	550,315	142,593	152,852	160,436	94,434
Distrito Federal	8,747,228	1,159,446	306,085	312,542	336,218	204,602	1,127,516	296,965	300,932	326,234	203,385
Durango	1,535,197	283,168	71,613	78,219	84,508	48,829	275,983	69,276	75,257	82,188	49,263
Guanajuato	4,996,956	929,679	238,063	258,118	280,418	153,080	923,599	233,510	253,456	276,730	159,904
Guerrero	3,100,925	612,644	151,229	167,892	190,257	103,266	606,836	146,821	165,643	186,939	107,433
Hidalgo	2,397,288	426,036	109,263	114,343	130,744	71,687	420,784	106,595	111,575	128,538	74,075
Jalisco	6,984,978	1,204,186	313,045	335,864	351,348	203,929	1,166,878	304,234	321,892	338,399	202,353
México	14,827,334	2,491,908	663,687	688,549	721,718	417,954	2,407,880	638,489	660,148	699,001	410,242
Michoacán	3,913,818	705,948	175,569	191,353	215,716	123,311	695,753	170,808	185,057	211,227	128,660
Morelos	1,666,558	276,243	70,060	74,754	83,197	48,232	267,581	67,633	71,545	80,956	47,448
Nayarit	960,535	166,844	42,026	45,796	49,659	29,363	161,722	40,662	43,442	48,414	29,205
Nuevo León	4,424,164	710,438	189,178	204,363	202,257	114,640	688,529	181,348	196,788	196,125	114,268
Oaxaca	3,504,410	653,924	159,216	172,856	208,250	113,602	652,306	154,928	170,886	207,315	119,177
Puebla	5,612,836	1,038,520	270,019	283,599	312,001	172,902	1,023,542	263,828	277,175	307,099	175,440
Querétaro	1,720,610	304,716	78,678	83,017	91,368	51,653	298,384	76,807	79,799	89,278	52,499
Quintana Roo	1,319,474	205,986	56,204	56,597	58,727	34,459	203,963	55,557	55,626	58,425	34,356
San Luis Potosí	2,459,310	456,405	114,752	124,434	139,705	77,513	450,909	112,699	121,704	137,798	78,707
Sinaloa	2,628,437	445,475	111,033	121,647	133,687	79,109	429,391	106,175	117,000	129,455	76,760
Sonora	2,491,613	424,435	108,908	120,994	124,574	69,960	409,251	105,551	114,758	120,273	68,669
Tabasco	2,033,846	361,690	94,216	98,417	107,251	61,806	354,912	91,816	95,379	105,400	62,318
Tamaulipas	3,180,724	523,512	138,303	148,080	151,796	85,332	506,370	134,111	141,455	147,238	83,566
Tlaxcala	1,129,222	205,770	54,768	56,990	60,197	33,815	201,795	53,414	55,363	59,319	33,699
Veracruz	7,186,799	1,240,543	309,287	333,771	379,592	217,894	1,222,790	303,056	325,293	372,792	221,650
Yucatán	1,913,750	316,249	81,537	84,951	93,860	55,901	308,607	79,525	82,327	91,243	55,512
Zacatecas	1,363,488	249,662	63,220	68,705	74,706	43,031	244,655	61,846	66,291	72,400	44,118
Nacional	**106,858,028**	**18,372,372**	**4,738,246**	**5,055,502**	**5,462,196**	**3,116,428**	**17,941,677**	**4,598,719**	**4,887,403**	**5,326,023**	**3,129,533**

Fuente: REDIM, estimaciones a partir del II Conteo de Población y Vivienda 2005 y Proyecciones de la Población de México 2005-2050 (CONAPO).

demográfico

Porcentaje de la población de 0 a 17 años por entidad federativa según grupos de edad y sexo, 2009

	Total					Hombres					Mujeres				
	Total	**0-4**	**5-9**	**10-14**	**15-17**	**Total**	**0-4**	**5-9**	**10-14**	**15-17**	**Total**	**0-4**	**5-9**	**10-14**	**15-17**
Aguascalientes	37.2	26.1	28.0	29.5	16.5	18.8	26.2	28.1	29.5	16.3	18.4	25.9	27.9	29.5	16.7
Baja California	31.9	26.1	28.2	28.7	17.0	16.3	26.0	28.2	28.8	17.0	15.5	26.2	28.2	28.7	16.9
Baja California Sur	31.8	26.6	28.3	28.5	16.7	16.3	26.5	28.5	28.3	16.7	15.5	26.6	28.2	28.7	16.6
Campeche	34.4	25.2	27.0	30.1	17.7	17.3	25.4	27.0	30.1	17.5	17.1	24.9	27.0	30.1	18.0
Coahuila	34.2	25.8	28.1	29.6	16.5	17.3	25.8	28.3	29.6	16.3	16.9	25.7	27.9	29.7	16.7
Colima	31.9	25.6	27.4	29.3	17.8	16.4	25.3	27.6	29.5	17.7	15.6	25.9	27.1	29.1	17.9
Chiapas	39.5	25.4	27.2	30.2	17.2	19.9	25.6	27.2	30.3	16.9	19.6	25.2	27.1	30.2	17.5
Chihuahua	33.3	25.9	28.0	29.1	17.0	17.0	25.9	28.2	29.1	16.8	16.3	25.9	27.8	29.2	17.2
Distrito Federal	26.1	26.4	26.8	29.0	17.8	13.3	26.4	27.0	29.0	17.6	12.9	26.3	26.7	28.9	18.0
Durango	36.4	25.2	27.4	29.8	17.5	18.4	25.3	27.6	29.8	17.2	18.0	25.1	27.3	29.8	17.8
Guanajuato	37.1	25.4	27.6	30.1	16.9	18.6	25.6	27.8	30.2	16.5	18.5	25.3	27.4	30.0	17.3
Guerrero	39.3	24.4	27.4	30.9	17.3	19.8	24.7	27.4	31.1	16.9	19.6	24.2	27.3	30.8	17.7
Hidalgo	35.3	25.5	26.7	30.6	17.2	17.8	25.6	26.8	30.7	16.8	17.6	25.3	26.5	30.5	17.6
Jalisco	33.9	26.0	27.7	29.1	17.1	17.2	26.0	27.9	29.2	16.9	16.7	26.1	27.6	29.0	17.3
México	33.0	26.6	27.5	29.0	16.9	16.8	26.6	27.6	29.0	16.8	16.2	26.5	27.4	29.0	17.0
Michoacán	35.8	24.7	26.9	30.5	18.0	18.0	24.9	27.1	30.6	17.5	17.8	24.6	26.6	30.4	18.5
Morelos	32.6	25.3	26.9	30.2	17.6	16.6	25.4	27.1	30.1	17.5	16.1	25.3	26.7	30.3	17.7
Nayarit	34.2	25.2	27.2	29.8	17.8	17.4	25.2	27.4	29.8	17.6	16.8	25.1	26.9	29.9	18.1
Nuevo León	31.6	26.5	28.7	28.5	16.4	16.1	26.6	28.8	28.5	16.1	15.6	26.3	28.6	28.5	16.6
Oaxaca	37.3	24.0	26.3	31.8	17.8	18.7	24.3	26.4	31.8	17.4	18.6	23.8	26.2	31.8	18.3
Puebla	36.7	25.9	27.2	30.0	16.9	18.5	26.0	27.3	30.0	16.6	18.2	25.8	27.1	30.0	17.1
Querétaro	35.1	25.8	27.0	30.0	17.3	17.7	25.8	27.2	30.0	17.0	17.3	25.7	26.7	29.9	17.6
Quintana Roo	31.1	27.3	27.4	28.6	16.8	15.6	27.3	27.5	28.5	16.7	15.5	27.2	27.3	28.6	16.8
San Luis Potosí	36.9	25.1	27.1	30.6	17.2	18.6	25.1	27.3	30.6	17.0	18.3	25.0	27.0	30.6	17.5
Sinaloa	33.3	24.8	27.3	30.1	17.8	16.9	24.9	27.3	30.0	17.8	16.3	24.7	27.2	30.1	17.9
Sonora	33.5	25.7	28.3	29.4	16.6	17.0	25.7	28.5	29.4	16.5	16.4	25.8	28.0	29.4	16.8
Tabasco	35.2	26.0	27.0	29.7	17.3	17.8	26.0	27.2	29.7	17.1	17.5	25.9	26.9	29.7	17.6
Tamaulipas	32.4	26.5	28.1	29.0	16.4	16.5	26.4	28.3	29.0	16.3	15.9	26.5	27.9	29.1	16.5
Tlaxcala	36.1	26.5	27.6	29.3	16.6	18.2	26.6	27.7	29.3	16.4	17.9	26.5	27.4	29.4	16.7
Veracruz	34.3	24.9	26.8	30.5	17.8	17.3	24.9	26.9	30.6	17.6	17.0	24.8	26.6	30.5	18.1
Yucatán	32.7	25.8	26.8	29.6	17.8	16.5	25.8	26.9	29.7	17.7	16.1	25.8	26.7	29.6	18.0
Zacatecas	36.3	25.3	27.3	29.8	17.6	18.3	25.3	27.5	29.9	17.2	17.9	25.3	27.1	29.6	18.0
Nacional	**34.0**	**25.7**	**27.4**	**29.7**	**17.2**	**17.2**	**25.8**	**27.5**	**29.7**	**17.0**	**16.8**	**25.6**	**27.2**	**29.7**	**17.4**

Fuente: REDIM, estimaciones a partir del II Conteo de Población y Vivienda 2005 y Proyecciones de la Población de México 2005-2050 (CONAPO).

Tasa de crecimiento de 2005 a 2009 de la población de 0 a 17 años por entidad federativa según grupos de edad

demográfico

	Grupos de edad				
	Total	**0-4**	**5-9**	**10-14**	**15-17**
Aguascalientes	-0.08	-1.75	-0.33	0.93	1.40
Baja California	1.26	-0.22	0.80	2.22	2.87
Baja California Sur	0.85	-0.57	0.99	1.69	1.56
Campeche	-1.02	-1.71	-1.78	-0.47	0.28
Coahuila	-0.43	-2.08	-0.68	0.63	0.84
Colima	-0.72	-1.49	-0.65	-0.42	-0.18
Chiapas	-0.87	-2.13	-1.57	-0.11	0.92
Chihuahua	-0.66	-2.40	-0.76	0.36	0.61
Distrito Federal	-2.00	-2.38	-2.24	-1.54	-1.78
Durango	-1.50	-2.92	-1.87	-0.68	-0.10
Guanajuato	-1.42	-2.76	-1.86	-0.54	-0.12
Guerrero	-2.17	-3.64	-3.07	-1.22	-0.13
Hidalgo	-1.51	-2.35	-1.82	-1.07	-0.48
Jalisco	-1.01	-2.18	-1.14	-0.27	-0.20
México	-0.32	-1.32	-0.25	0.18	0.35
Michoacán	-2.58	-3.54	-3.08	-1.98	-1.43
Morelos	-1.25	-2.16	-1.79	-0.66	-0.03
Nayarit	-1.80	-2.73	-2.02	-1.25	-1.03
Nuevo León	-0.13	-1.70	-0.15	1.09	0.53
Oaxaca	-2.25	-3.16	-3.40	-1.64	-0.22
Puebla	-0.83	-2.04	-1.10	-0.20	0.45
Querétaro	-0.30	-1.15	-0.91	0.29	1.00
Quintana Roo	1.79	1.00	1.25	2.35	3.09
San Luis Potosí	-1.43	-2.68	-1.95	-0.70	0.04
Sinaloa	-1.83	-2.96	-2.36	-1.11	-0.55
Sonora	-0.62	-2.25	-0.78	0.41	0.53
Tabasco	-1.58	-2.32	-1.86	-1.09	-0.82
Tamaulipas	-0.38	-1.95	-0.49	0.73	0.54
Tlaxcala	-0.39	-1.51	-0.42	0.22	0.43
Veracruz	-1.69	-2.48	-2.21	-1.25	-0.48
Yucatán	-0.79	-1.28	-1.33	-0.39	0.09
Zacatecas	-2.19	-3.44	-2.41	-1.50	-1.13
Nacional	**-1.05**	**-2.15**	**-1.38**	**-0.38**	**0.03**

Fuente: REDIM, estimaciones a partir del II Conteo de Población y Vivienda 2005 y Proyecciones de la Población de México 2005-2050 (CONAPO).

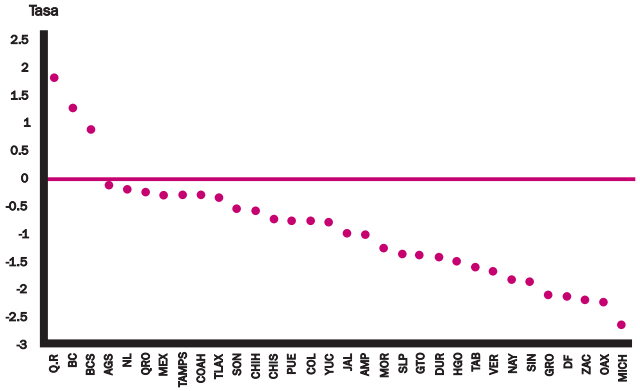

demográfico

Población de 0 a 17 años por entidad federativa
según sexo y tipo de localidad, 2005

	Rural			Urbana		
	Total	**Hombres**	**Mujeres**	**Total**	**Hombres**	**Mujeres**
Aguascalientes	89,473	45,438	44,035	335,672	169,776	165,896
Baja California	76,921	39,347	37,574	890,919	453,283	437,636
Baja California Sur	27,753	14,271	13,482	146,853	75,017	71,836
Campeche	88,796	45,050	43,746	195,281	98,602	96,679
Coahuila	94,078	48,060	46,018	812,561	412,211	400,350
Colima	25,629	13,216	12,413	171,320	87,436	83,884
Chiapas	1,046,437	529,227	517,210	787,491	396,824	390,667
Chihuahua	199,859	101,765	98,094	953,375	483,346	470,029
Distrito Federal	12,172	6,248	5,924	2,466,854	1,250,281	1,216,573
Durango	208,595	105,860	102,735	385,293	195,233	190,060
Guanajuato	654,094	326,539	327,555	1,308,693	660,657	648,036
Guerrero	635,768	320,780	314,988	695,734	349,979	345,755
Hidalgo	464,720	235,023	229,697	435,115	219,594	215,521
Jalisco	380,646	193,624	187,022	2,089,074	1,058,049	1,031,025
México	785,653	396,542	389,111	4,176,895	2,115,570	2,061,325
Michoacán	542,892	272,980	269,912	1,013,171	509,669	503,502
Morelos	90,974	46,284	44,690	480,882	243,535	237,347
Nayarit	127,677	65,221	62,456	225,712	114,637	111,075
Nuevo León	83,860	42,736	41,124	1,322,202	671,785	650,417
Oaxaca	826,985	416,195	410,790	603,877	303,908	299,969
Puebla	714,897	361,298	353,599	1,417,168	714,521	702,647
Querétaro	215,127	108,298	106,829	395,288	199,452	195,836
Quintana Roo	68,765	35,194	33,571	313,086	158,825	154,261
San Luis Potosí	394,562	199,952	194,610	566,686	285,500	281,186
Sinaloa	292,439	149,851	142,588	649,535	329,852	319,683
Sonora	123,764	63,477	60,287	731,027	371,966	359,061
Tabasco	379,438	192,088	187,350	384,250	193,962	190,288
Tamaulipas	138,351	70,938	67,413	907,367	460,476	446,891
Tlaxcala	93,667	47,857	45,810	320,332	162,346	157,986
Veracruz	1,168,917	594,499	574,418	1,467,767	742,293	725,474
Yucatán	124,578	63,171	61,407	520,540	263,596	256,944
Zacatecas	238,763	120,539	118,224	301,346	152,289	149,057
Nacional	**10,416,250**	**5,271,568**	**5,144,682**	**27,471,366**	**13,904,470**	**13,566,896**

Fuente: REDIM, estimaciones a partir del II Conteo de Población y Vivienda 2005.

Población de 0 a 14 años en hogares indígenas
por entidad federativa según sexo, 2006

demográfico

	Total	Hombres	Mujeres
Aguascalientes	1,255	620	635
Baja California	32,007	16,192	15,815
Baja California Sur	4,074	2,024	2,050
Campeche	65,770	33,112	32,658
Coahuila	2,325	1,196	1,129
Colima	2,097	1,097	1,000
Chiapas	506,449	255,294	251,155
Chihuahua	55,229	27,863	27,366
Distrito Federal	97,297	49,111	48,186
Durango	17,211	8,639	8,572
Guanajuato	10,308	5,312	4,996
Guerrero	239,548	119,690	119,858
Hidalgo	215,464	108,937	106,527
Jalisco	28,609	14,301	14,308
México	352,320	177,369	174,951
Michoacán	77,154	38,566	38,588
Morelos	25,477	12,866	12,611
Nayarit	25,076	12,651	12,425
Nuevo León	8,611	4,297	4,314
Oaxaca	652,368	328,628	323,740
Puebla	381,896	192,957	188,939
Querétaro	19,310	9,694	9,616
Quintana Roo	126,938	64,387	62,551
San Luis Potosí	146,983	74,271	72,712
Sinaloa	34,182	17,418	16,764
Sonora	40,078	20,266	19,812
Tabasco	48,651	24,476	24,175
Tamaulipas	13,922	7,031	6,891
Tlaxcala	23,207	11,785	11,422
Veracruz	411,958	208,738	203,220
Yucatán	328,983	166,666	162,317
Zacatecas	1,543	765	778
Nacional	**3,996,300**	**2,016,219**	**1,980,081**

Fuente: REDIM, estimaciones a partir de Indicadores con Perspectiva de Género para los Pueblos Indígenas 2006.

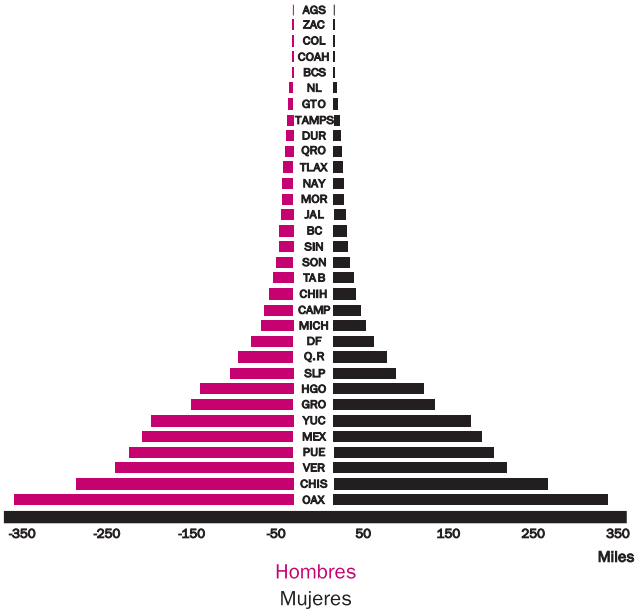

demográfico

Población total de 0 a 17 años que vive en un hogar donde alguna persona habla alguna lengua indígena por entidad federativa según sexo, 2005

2005

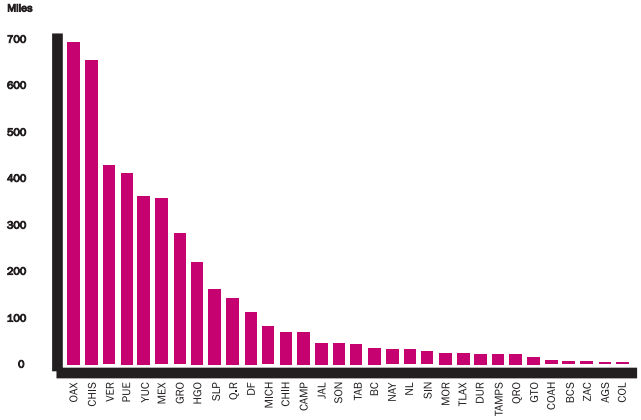

	Total	Hombres	Mujeres
Aguascalientes	4,492	2,310	2,182
Baja California	35,324	17,953	17,371
Baja California Sur	6,320	3,283	3,037
Campeche	69,074	34,856	34,218
Coahuila	7,139	3,663	3,476
Colima	3,349	1,695	1,654
Chiapas	656,162	330,316	325,846
Chihuahua	70,222	35,642	34,580
Distrito Federal	113,397	57,051	56,346
Durango	22,468	11,342	11,126
Guanajuato	16,072	8,223	7,849
Guerrero	280,714	140,257	140,457
Hidalgo	220,555	111,469	109,086
Jalisco	44,925	22,696	22,229
México	356,171	179,679	176,492
Michoacán	80,433	40,217	40,216
Morelos	24,645	12,393	12,252
Nayarit	32,101	16,351	15,750
Nuevo León	31,761	15,719	16,042
Oaxaca	693,241	347,611	345,630
Puebla	412,121	208,114	204,007
Querétaro	22,183	11,231	10,952
Quintana Roo	142,709	72,728	69,981
San Luis Potosí	163,192	82,857	80,335
Sinaloa	28,322	14,799	13,523
Sonora	44,758	22,985	21,773
Tabasco	44,294	22,366	21,928
Tamaulipas	22,440	11,468	10,972
Tlaxcala	24,200	12,371	11,829
Veracruz	428,675	217,153	211,522
Yucatán	362,989	184,113	178,876
Zacatecas	5,030	2,605	2,425
Nacional	**4,469,478**	**2,255,516**	**2,213,962**

Fuente: INEGI, II Conteo de Población y Vivienda, 2005.

Población de 0 a 17 años con discapacidad por entidad federativa según grupos de edad y sexo, 2000

demográfico

	Grupos de edad - Hombres					Grupos de edad - Mujeres				
	Total	**0-4**	**5-9**	**10-14**	**15-17**	**Total**	**0-4**	**5-9**	**10-14**	**15-17**
Aguascalientes	1,827	316	596	604	311	1,422	256	474	461	231
Baja California	3,432	673	1,092	1,132	535	2,811	592	862	904	453
Baja California Sur	592	108	184	195	105	529	92	177	163	97
Campeche	1,371	183	403	482	303	1,170	151	349	430	240
Coahuila	4,103	676	1,257	1,353	817	3,241	583	1,013	1,067	578
Colima	1,052	134	294	390	234	890	105	249	360	176
Chiapas	5,545	839	1,741	1,880	1,085	4,843	792	1,517	1,643	891
Chihuahua	4,430	693	1,439	1,447	851	3,600	612	1,164	1,165	659
Distrito Federal	11,878	1,826	3,644	4,114	2,294	9,205	1,497	2,689	3,245	1,774
Durango	2,782	445	801	1,034	502	2,254	395	653	772	434
Guanajuato	8,683	1,379	2,611	3,043	1,650	7,064	1,220	2,216	2,311	1,317
Guerrero	4,689	723	1,440	1,602	924	3,850	601	1,154	1,344	751
Hidalgo	4,445	565	1,429	1,616	835	3,734	469	1,153	1,422	690
Jalisco	12,158	1,879	3,582	4,291	2,406	9,812	1,634	2,848	3,461	1,869
México	20,184	3,096	6,329	6,933	3,826	16,394	2,581	5,083	5,680	3,050
Michoacán	7,576	1,102	2,256	2,699	1,519	5,983	924	1,707	2,216	1,136
Morelos	2,385	396	734	820	435	1,981	321	558	707	395
Nayarit	1,846	267	498	687	394	1,599	234	461	600	304
Nuevo León	5,505	1,008	1,708	1,740	1,049	4,507	866	1,381	1,405	855
Oaxaca	5,773	746	1,743	2,109	1,175	4,948	684	1,449	1,863	952
Puebla	7,905	1,077	2,468	2,827	1,533	6,544	916	2,021	2,357	1,250
Querétaro	2,341	349	757	798	437	2,001	364	643	662	332
Quintana Roo	1,470	228	437	529	276	1,225	210	396	399	220
San Luis Potosí	4,293	586	1,339	1,530	838	3,518	530	1,060	1,293	635
Sinaloa	4,387	641	1,349	1,524	873	3,424	551	1,034	1,185	654
Sonora	3,690	605	1,163	1,228	694	3,032	484	975	1,044	529
Tabasco	3,474	435	1,008	1,285	746	2,773	357	824	1,020	572
Tamaulipas	4,045	620	1,269	1,325	831	3,252	533	988	1,115	616
Tlaxcala	1,321	193	410	460	258	994	162	326	310	196
Veracruz	11,372	1,362	3,464	4,099	2,447	9,530	1,184	2,918	3,540	1,888
Yucatán	3,636	497	1,097	1,350	692	2,833	366	824	1,070	573
Zacatecas	2,789	400	803	1,009	577	2,216	316	648	832	420
Nacional	**160,979**	**24,047**	**49,345**	**56,135**	**31,452**	**131,179**	**20,582**	**39,814**	**46,046**	**24,737**

Fuente: REDIM, estimaciones a partir del XII Censo General de Población y Vivienda, 2000.

demográfico

Población de 0 a 17 años por entidad federativa
según tipo de hogar, 2005

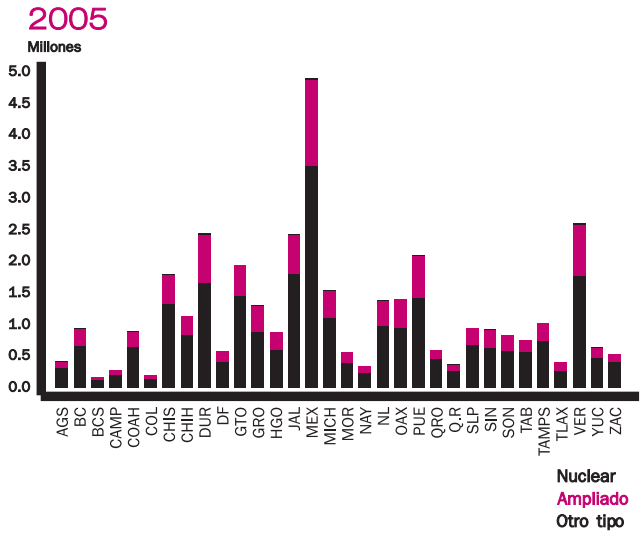

	Familiar			No familiar	
	Nuclear	Ampliado	Compuesto	Unipersonal	Corresidente
Aguascalientes	323,964	95,562	1,611	69	121
Baja California	677,717	257,640	15,497	322	947
Baja California Sur	123,030	44,725	2,783	122	331
Campeche	203,426	75,376	2,340	101	128
Coahuila	661,157	233,297	4,083	123	264
Colima	142,888	49,071	2,646	92	137
Chiapas	1,328,680	460,329	9,863	550	801
Chihuahua	835,811	292,933	9,389	266	618
Distrito Federal	1,662,656	760,110	17,119	704	1,915
Durango	411,960	171,768	3,662	102	173
Guanajuato	1,448,924	487,958	7,067	268	402
Guerrero	880,453	420,055	7,540	537	557
Hidalgo	609,342	275,512	4,672	193	322
Jalisco	1,809,839	604,797	18,031	574	1,124
México	3,521,608	1,358,777	21,844	833	1,226
Michoacán	1,122,892	405,192	7,865	374	575
Morelos	395,433	165,100	3,824	176	309
Nayarit	245,983	100,159	3,547	131	278
Nuevo León	993,943	384,515	8,559	199	716
Oaxaca	969,338	433,961	6,446	546	517
Puebla	1,427,510	668,459	10,784	508	710
Querétaro	462,213	138,189	3,123	152	234
Quintana Roo	268,692	101,626	5,725	287	595
San Luis Potosí	684,448	263,391	5,077	189	329
Sinaloa	642,886	281,823	7,114	257	748
Sonora	602,277	233,666	8,072	201	475
Tabasco	561,195	190,604	3,404	203	251
Tamaulipas	742,612	275,246	10,290	284	703
Tlaxcala	279,205	128,389	1,571	56	64
Veracruz	1,778,110	809,054	20,506	755	1,039
Yucatán	468,320	165,278	3,004	174	233
Zacatecas	407,677	125,121	1,776	120	130
Nacional	**26,694,189**	**10,457,683**	**238,834**	**9,468**	**16,972**

Fuente: REDIM, estimaciones a partir de II Conteo de Población y Vivienda, 2005.

Población de 0 a 17 años que vive en hogares uniparentales por entidad federativa según sexo del jefe de hogar, 2005

demográfico

	Total	Hombres	Mujeres	%
Aguascalientes	64,689	32,304	32,385	15.2
Baja California	177,919	90,549	87,370	18.4
Baja California Sur	28,437	14,639	13,798	16.3
Campeche	43,996	22,290	21,706	15.5
Coahuila	129,288	65,542	63,746	14.3
Colima	38,121	19,362	18,759	19.4
Chiapas	266,181	133,375	132,806	14.5
Chihuahua	192,699	97,693	95,006	16.7
Distrito Federal	536,990	271,706	265,284	21.7
Durango	107,036	53,890	53,146	18.0
Guanajuato	337,175	167,690	169,485	17.2
Guerrero	269,403	134,327	135,076	20.2
Hidalgo	165,136	82,723	82,413	18.4
Jalisco	407,937	205,171	202,766	16.5
México	807,462	407,146	400,316	16.3
Michoacán	286,208	142,629	143,579	18.4
Morelos	119,941	60,615	59,326	21.0
Nayarit	63,077	31,964	31,113	17.8
Nuevo León	192,607	97,269	95,338	13.7
Oaxaca	278,270	139,023	139,247	19.4
Puebla	395,710	198,306	197,404	18.6
Querétaro	96,842	48,393	48,449	15.9
Quintana Roo	57,555	29,709	27,846	15.1
San Luis Potosí	157,012	78,770	78,242	16.3
Sinaloa	163,660	83,270	80,390	17.4
Sonora	153,718	77,706	76,012	18.0
Tabasco	124,837	62,394	62,443	16.3
Tamaulipas	172,862	87,699	85,163	16.5
Tlaxcala	68,304	34,448	33,856	16.5
Veracruz	518,338	261,461	256,877	19.7
Yucatán	87,585	44,196	43,389	13.6
Zacatecas	83,208	41,482	41,726	15.4
Nacional	**6,592,203**	**3,317,741**	**3,274,462**	**17.4**

Fuente: REDIM, estimaciones a partir del II Conteo de Población y Vivienda, 2005.

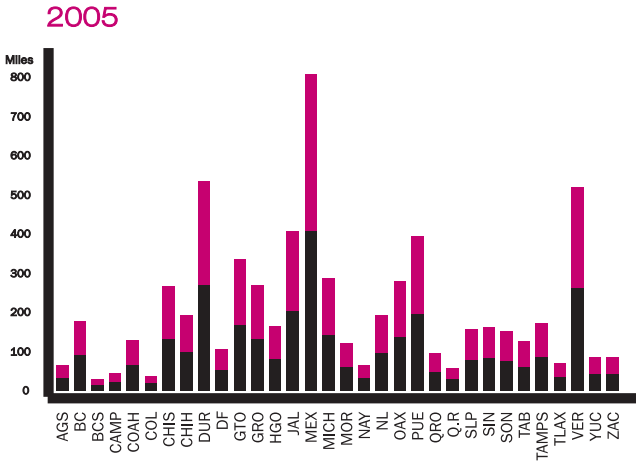

ciudadanía

Porcentaje de registro de la población menor de 1 año por entidad federativa de residencia habitual de la madre, 2003-2007

	2003			2005			2007		
	Total	%	Lugar	Total	%	Lugar	Total	%	Lugar
Aguascalientes	25,053	95.8	2	24,437	95.4	1	24,938	96.6	1
Baja California	47,241	81.5	17	49,012	79.3	19	51,633	78.1	21
Baja California Sur	10,337	85.9	12	10,246	89.0	9	11,621	88.6	10
Campeche	12,030	76.1	20	13,190	72.3	26	13,082	77.1	24
Coahuila	51,530	91.3	5	50,506	90.3	6	53,149	90.2	7
Colima	10,709	85.8	13	10,980	89.4	7	11,555	90.5	6
Chiapas	57,423	39.8	31	59,092	43.0	31	66,911	42.9	32
Chihuahua	60,276	77.1	19	58,706	75.4	22	60,401	79.3	19
Distrito Federal	140,836	88.1	10	139,952	85.7	15	139,478	86.8	15
Durango	30,901	69.5	24	29,951	75.8	21	31,444	78.1	22
Guanajuato	109,240	83.9	15	109,965	86.4	13	112,519	88.4	11
Guerrero	46,435	33.8	32	41,692	41.0	32	51,685	44.5	31
Hidalgo	42,457	67.7	25	45,188	73.6	25	49,301	73.0	26
Jalisco	146,029	92.6	4	143,514	92.5	3	144,662	91.9	3
México	294,650	88.6	9	295,278	88.1	11	303,198	87.4	12
Michoacán	81,075	66.7	27	78,447	75.3	23	78,161	74.8	25
Morelos	24,340	66.9	26	23,938	66.8	27	26,512	66.2	28
Nayarit	17,860	73.7	22	17,999	80.6	18	19,662	80.1	18
Nuevo León	80,219	91.0	6	79,195	90.4	5	82,787	90.1	8
Oaxaca	66,988	56.1	29	67,008	59.3	29	70,814	57.8	30
Puebla	102,197	60.2	28	101,035	61.0	28	104,820	66.3	27
Querétaro	35,507	93.2	3	37,190	88.8	10	39,875	91.8	5
Quintana Roo	19,532	82.2	16	20,502	84.2	16	24,116	82.8	17
San Luis Potosí	51,327	85.7	14	50,792	86.1	14	52,366	87.0	14
Sinaloa	49,710	78.3	18	50,026	81.2	17	50,414	83.1	16
Sonora	47,373	86.4	11	47,008	87.7	12	49,455	89.1	9
Tabasco	37,589	73.5	23	40,064	76.0	20	42,816	77.9	23
Tamaulipas	50,363	75.7	21	55,183	74.5	24	60,166	78.7	20
Tlaxcala	24,962	89.5	8	23,922	89.4	8	25,250	87.0	13
Veracruz	108,813	54.6	30	107,232	56.6	30	116,832	63.4	29
Yucatán	36,698	95.9	1	34,006	95.4	2	35,923	94.9	2
Zacatecas	31,728	90.1	7	31,487	92.3	4	32,794	91.8	4
Nacional	**1,952,396**	**73. 5**		**1,947,310**	**75.8**		**2,039,232**	**76.8**	

Fuente: REDIM, estimaciones a partir del cuadro 1.2 de los cuadernos de Estadísticas Demográficas, 2003, 2004, 2005 Y 2006 (INEGI).

[1]El total nacional incluye los nacimientos en el extranjero.

salud

Tasa de mortalidad infantil[1] por entidad federativa, 2005 - 2009

	2005		2006		2007		2008		2009	
	Tasa	Lugar	Tasa	Lugar	Tasa	Lugar	Tasa	Lugar	Tasa	Lugar
Aguascalientes	14.9	10	14.1	10	13.6	10	13.2	10	12.7	10
Baja California	13.4	3	12.6	3	12.2	3	11.9	3	11.5	3
Baja California Sur	13.7	5	13.0	5	12.5	5	12.1	5	11.8	5
Campeche	17.6	19	16.6	19	16.0	19	15.5	19	15.0	19
Coahuila	13.6	4	12.8	4	12.4	4	12.0	4	11.6	4
Colima	14.1	7	13.3	7	12.9	7	12.5	7	12.0	7
Chiapas	23.9	31	22.5	31	21.7	31	21.0	31	20.2	31
Chihuahua	15.1	12	14.2	12	13.8	12	13.4	12	12.9	12
Distrito Federal	12.9	2	12.1	2	11.8	2	11.4	2	11.0	2
Durango	17.9	20	16.8	20	16.3	20	15.8	20	15.3	20
Guanajuato	18.1	23	17.1	23	16.5	23	16.0	23	15.5	23
Guerrero	24.4	32	23.0	32	22.2	32	21.5	32	20.7	32
Hidalgo	18.7	25	17.7	25	17.1	25	16.5	25	16.0	25
Jalisco	15.2	13	14.4	13	13.9	13	13.5	13	13.0	13
México	16.0	15	15.1	15	14.6	15	14.1	15	13.7	15
Michoacán	19.4	27	18.3	27	17.7	27	17.1	27	16.6	27
Morelos	15.0	11	14.2	11	13.7	11	13.3	11	12.9	11
Nayarit	17.0	17	16.0	17	15.5	17	15.0	17	14.5	17
Nuevo León	12.0	1	11.3	1	11.0	1	10.6	1	10.3	1
Oaxaca	21.9	30	20.6	30	19.9	30	19.2	30	18.6	30
Puebla	20.1	28	18.9	28	18.3	28	17.7	28	17.1	28
Querétaro	16.8	16	15.8	16	15.3	16	14.8	16	14.3	16
Quintana Roo	14.7	9	13.8	9	13.4	9	13.0	9	12.6	9
San Luis Potosí	17.9	21	16.9	22	16.4	21	15.8	21	15.3	21
Sinaloa	16.0	14	15.1	14	14.6	14	14.1	14	13.7	14
Sonora	14.1	8	13.3	8	12.9	8	12.5	8	12.1	8
Tabasco	18.2	24	17.2	24	16.6	24	16.0	24	15.5	24
Tamaulipas	13.9	6	13.1	6	12.7	6	12.3	6	11.9	6
Tlaxcala	17.9	22	16.9	21	16.4	22	15.8	22	15.3	22
Veracruz	20.4	29	19.2	29	18.5	29	17.9	29	17.3	29
Yucatán	17.1	18	16.2	18	15.6	18	15.1	18	14.6	18
Zacatecas	19.1	26	18.0	26	17.4	26	16.8	26	16.3	26
Nacional	**16.8**		**16.2**		**15.7**		**15.2**		**14.7**	

Fuente: CONAPO, Proyecciones de la Población 2005-2050. Nacimientos en el extranjero.

[1] Estimaciones por mil.

salud

Cobertura de vacunación de la población menor de 1 año por entidad federativa, 2004 - 2006

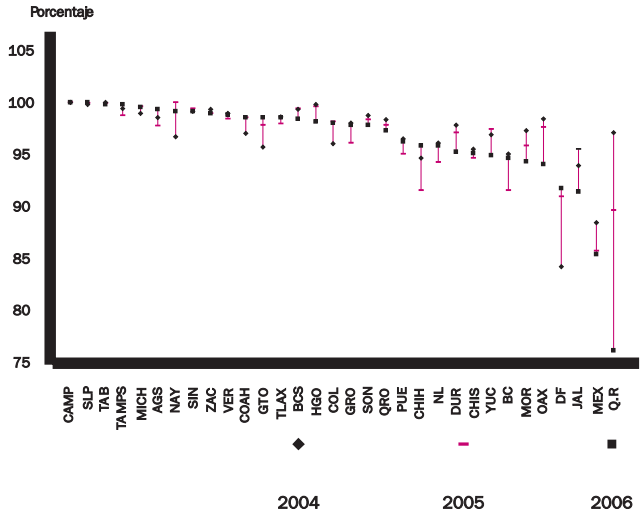

	2004		2005		2006	
	%	Lugar	%	Lugar	%	Lugar
Aguascalientes	98.5	13	97.7	18	99.3	6
Baja California	95.0	28	91.5	28	94.6	26
Baja California Sur	99.3	6	99.4	7	98.4	14
Campeche	100.0	1	100.0	1	100.0	1
Coahuila	97.0	20	98.5	11	98.5	11
Colima	96.0	25	98.1	14	98.0	16
Chiapas	95.5	27	94.6	26	95.1	24
Chihuahua	94.6	29	91.5	28	95.8	21
Distrito Federal	84.2	32	90.9	30	91.7	29
Durango	97.8	17	97.1	21	95.2	23
Guanajuato	95.7	26	97.8	16	98.5	11
Guerrero	98.0	16	96.1	22	97.8	17
Hidalgo	99.8	3	99.6	5	98.1	15
Jalisco	93.9	30	95.5	24	91.4	30
México	88.4	31	85.7	32	85.4	31
Michoacán	98.9	9	99.6	5	99.5	5
Morelos	97.3	18	95.8	23	94.3	27
Nayarit	96.7	22	100.0	1	99.1	7
Nuevo León	96.1	24	94.2	27	95.8	21
Oaxaca	98.4	14	97.6	19	94.0	28
Puebla	96.5	23	95.0	25	96.2	20
Querétaro	98.3	15	97.8	16	97.3	19
Quintana Roo	97.1	19	89.6	31	76.1	32
San Luis Potosí	99.8	3	99.9	3	100.0	1
Sinaloa	99.1	8	99.4	7	99.1	7
Sonora	98.7	11	98.3	13	97.8	17
Tabasco	100.0	1	99.9	3	99.8	3
Tamaulipas	99.4	5	98.7	10	99.8	3
Tlaxcala	98.6	12	97.9	15	98.5	11
Veracruz	98.9	9	98.4	12	98.8	10
Yucatán	96.9	21	97.4	20	94.9	25
Zacatecas	99.3	6	98.9	9	98.9	9
Nacional	**95.4**		**95.2**		**95.2**	

Fuente: SSA, Salud: México 2004, Salud: México 2001-2005 y Salud: México 2006.

Tasa de mortalidad por enfermedades respiratorias[1] de la población de 0 a 4 años según entidad de residencia habitual, 2000, 2004, 2005, 2006 y 2007

	2000			2004			2005			2006			2007		
	Total	Tasa	Lugar	Total	Tasa	Lugar	Total	Tasa	Lugar	Total	Tasa	Lugar	Total	Tasa	Lugar
Aguascalientes	32	27.6	13	12	11.2	2	11	9.3	6	21	17.8	10	22	19.1	6
Baja California	156	58.1	27	87	31.1	22	56	20.9	20	66	24.0	14	69	25.2	16
Baja California Sur	17	37.3	20	11	23.9	15	6	12.2	9	14	28.7	21	13	26.9	19
Campeche	13	16.6	7	16	20.8	11	9	12.3	10	7	9.7	2	10	14.2	2
Coahuila	66	26.1	12	58	24.4	16	35	14.0	13	34	13.6	5	46	18.8	5
Colima	4	7.5	1	10	19.3	9	9	17.3	15	8	15.4	7	8	15.7	3
Chiapas	352	72.8	29	322	68.5	29	187	38.2	29	212	43.2	28	228	47.7	29
Chihuahua	132	39.5	22	113	35.1	23	90	28.1	26	101	31.5	25	125	40.0	27
Distrito Federal	360	48.8	26	312	45.6	27	246	37.0	28	327	50.0	29	323	50.8	30
Durango	14	8.3	2	34	22.2	13	13	8.2	3	18	11.5	3	18	11.9	1
Guanajuato	269	47.6	25	148	28.4	20	108	20.5	19	143	27.5	17	140	27.7	20
Guerrero	84	21.4	8	80	22.7	14	32	9.3	5	54	15.8	8	63	19.2	7
Hidalgo	96	39.4	21	50	22.0	12	56	23.6	23	72	30.9	24	67	29.5	22
Jalisco	179	25.5	10	180	27.8	18	119	17.6	16	140	21.0	12	137	21.0	9
México	1,401	102.5	31	1,239	92.5	32	859	62.6	32	1,052	77.1	32	982	73.0	32
Michoacán	136	30.0	16	116	28.3	19	55	13.7	12	111	28.3	19	89	23.6	14
Morelos	47	29.2	15	26	16.6	6	25	16.6	14	21	14.2	6	28	19.4	8
Nayarit	16	16.0	6	13	14.0	5	7	7.6	2	17	19.0	11	19	21.8	11
Nuevo León	54	13.6	4	31	8.1	1	30	7.6	1	35	8.9	1	87	22.5	12
Oaxaca	245	61.9	28	204	54.6	28	110	30.8	27	113	32.0	26	132	38.7	26
Puebla	641	110.8	32	494	91.2	31	320	55.2	30	369	63.8	30	401	71.0	31
Querétaro	67	41.0	23	42	27.1	17	37	22.7	21	41	25.5	15	52	32.9	25
Quintana Roo	26	24.6	9	15	14.0	4	10	9.3	7	34	28.4	20	26	21.6	10
San Luis Potosí	99	36.8	18	89	38.2	25	66	26.0	25	76	30.3	23	71	29.1	21
Sinaloa	36	12.8	3	29	11.3	3	22	9.0	4	31	12.8	4	40	17.1	4
Sonora	91	37.2	19	72	30.9	21	47	20.0	18	70	29.8	22	71	31.0	24
Tabasco	75	35.1	17	71	35.8	24	47	23.0	22	71	35.7	27	49	25.3	17
Tamaulipas	47	15.9	5	53	18.3	8	31	10.5	8	47	16.1	9	65	22.9	13
Tlaxcala	107	98.3	30	84	82.4	30	68	59.2	31	73	64.5	31	47	42.3	28
Veracruz	299	41.0	24	254	38.9	26	170	25.1	24	175	26.0	16	171	26.1	18
Yucatán	48	27.7	14	28	17.1	7	21	12.4	11	46	27.7	18	40	24.5	15
Zacatecas	40	25.6	11	28	19.7	10	26	18.1	17	31	22.2	13	40	29.7	23
Nacional	**5,249**	**49.4**		**4,322**	**43.2**		**2,928**	**28.7**		**3,630**	**35.9**		**3,679**		**37.3**

Fuente: REDIM, estimaciones a partir de las bases de datos de mortalidad 2000, 2004, 2005, y 2006 de la Secretaría de Salud; XII Censo General de Población y Vivienda 2000; Proyecciones de la Población de México 2000-2030 (CONAPO); II Conteo de Población y Vivienda 2005 y la Clasificación Internacional de Enfermedades.

[1] Se consideraron las defunciones registradas de acuerdo a la Clasificación Internacional de Enfermedades (CIE10) en el Capítulo X Enfermedades del sistema respiratorio (J00-J99).

salud

Tasa de mortalidad por causa externa[1] de la población de 5 a 14 años según entidad de residencia habitual, 2000, 2004, 2005, 2006 y 2007

	2000			2004			2005			2006			2007		
	Total	Tasa	Lugar	Total	Tasa	Lugar	Total	Tasa	Lugar	Total	Tasa	Lugar	Total	Tasa	Lugar
Aguascalientes	32	14.2	21	32	13.6	27	29	12.1	12	32	12.9	24	25	10.1	10
Baja California	87	17.9	30	67	11.3	19	107	19.6	31	83	14.5	28	64	11.0	21
Baja California Sur	11	12.3	11	13	13.3	25	11	11.3	10	9	8.9	5	14	13.6	26
Campeche	25	15.3	27	13	7.8	4	19	11.7	11	16	9.7	8	13	7.9	8
Coahuila	53	10.8	6	44	8.5	6	57	11.1	5	47	8.9	6	37	7.0	3
Colima	14	12.2	10	14	11.8	23	8	7.2	1	14	12.3	22	8	7.1	4
Chiapas	137	13.6	19	108	10.1	11	139	13.2	17	130	12.0	21	110	10.2	14
Chihuahua	95	14.6	23	123	17.4	32	116	17.9	29	118	17.6	30	80	11.9	23
Distrito Federal	130	8.6	3	110	7.5	3	120	8.7	2	108	7.6	4	79	5.7	1
Durango	29	8.3	2	38	11.0	17	46	13.7	18	43	12.5	23	57	16.8	31
Guanajuato	168	14.7	24	135	11.7	20	165	14.7	22	127	11.1	17	169	15.0	29
Guerrero	109	13.5	18	89	11.1	18	87	11.2	8	93	11.9	20	84	11.0	20
Hidalgo	68	12.4	12	52	9.8	9	73	14.2	19	56	10.8	12	52	10.1	11
Jalisco	199	13.9	20	192	13.4	26	181	13.1	16	168	11.7	19	191	13.4	25
México	321	11.4	9	320	10.8	14	360	13.0	15	318	11.1	16	301	10.5	16
Michoacán	196	19.8	32	149	15.6	30	166	18.7	30	164	18.2	31	158	18.0	32
Morelos	33	9.7	4	26	7.3	2	47	14.4	20	23	6.9	3	25	7.6	7
Nayarit	33	15.3	28	34	16.3	31	30	15.0	24	29	14.2	26	26	12.9	24
Nuevo León	57	7.7	1	49	6.2	1	77	9.8	4	54	6.6	2	62	7.5	6
Oaxaca	129	14.3	22	103	11.8	22	137	16.3	27	92	11.0	14	87	10.6	18
Puebla	155	12.7	14	125	10.0	10	177	14.6	21	131	10.6	11	129	10.5	17
Querétaro	44	13.0	17	43	12.3	24	53	15.3	26	39	11.0	15	36	10.1	12
Quintana Roo	25	12.8	15	24	10.5	13	35	16.4	28	33	13.1	25	19	7.4	5
San Luis Potosí	85	15.0	25	66	11.8	21	62	11.2	7	81	14.5	27	79	14.3	27
Sinaloa	88	15.3	26	54	9.4	8	68	12.6	14	54	9.9	9	64	11.9	22
Sonora	52	11.0	8	45	9.1	7	72	14.9	23	56	11.2	18	54	10.8	19
Tabasco	90	19.7	31	67	14.9	29	65	15.1	25	74	16.9	29	70	16.2	30
Tamaulipas	70	12.4	13	64	10.5	12	66	11.3	9	57	9.4	7	62	10.2	13
Tlaxcala	29	12.8	16	25	10.9	15	29	12.5	13	26	10.9	13	25	10.5	15
Veracruz	176	10.9	7	169	11.0	16	168	11.1	6	156	10.2	10	131	8.7	9
Yucatán	36	9.8	5	30	8.2	5	33	9.1	3	24	6.4	1	23	6.2	2
Zacatecas	57	17.0	29	45	14.1	28	72	23.6	32	61	19.7	32	44	14.4	28
Nacional	**2,833**	**12.9**		**2,468**	**11.0**		**2,875**	**13.4**		**2,516**	**11.6**		**2,378**	**11.1**	

Fuente: REDIM, estimaciones a partir de las bases de datos de mortalidad 2000, 2004, 2005, 2006, y 2007 de la Secretaría de Salud; XII Censo General de Población y Vivienda 2000;Proyecciones de la Población de México 2000-2030 (CONAPO); II Censo de Población y Vivienda 2005 y la Clasificación Internacional de Enfermedades.

[1]Se consideraron las defunciones registradas de acuerdo a la Clasificación Internacional de Enfermedades (CIE10) en el Capítulo XX Causas externas de morbilidad y mortalidad (V01-Y98).

Tasa de mortalidad por causa externa[1] de la población de 15 a 17 años según entidad de residencia habitual, 2000, 2004, 2005, 2006 y 2007

	2000			2004			2005			2006			2007		
	Total	Tasa	Lugar	Total	Tasa	Lugar	Total	Tasa	Lugar	Total	Tasa	Lugar	Total	Tasa	Lugar
Aguascalientes	24	39.1	22	29	43.7	27	23	34.7	17	19	27.9	7	32	46.3	27
Baja California	66	50.9	30	91	54.4	31	62	40.2	22	44	27.0	6	70	41.6	20
Baja California Sur	5	19.9	2	13	45.9	28	13	46.0	28	14	47.8	29	14	47.1	28
Campeche	11	24.3	3	18	37.1	22	3	6.3	1	13	26.6	5	16	32.6	10
Coahuila	48	35.2	17	35	24.2	5	37	26.0	7	42	28.5	8	54	36.4	14
Colima	20	59.2	31	4	11.0	1	7	20.4	3	11	31.8	10	12	34.7	12
Chiapas	93	35.1	16	102	33.7	17	97	33.0	15	128	42.0	25	89	28.9	6
Chihuahua	128	72.9	32	119	59.7	32	114	61.3	32	105	55.5	30	109	57.2	31
Distrito Federal	132	28.0	5	125	27.3	7	134	30.6	12	116	25.9	4	140	31.9	9
Durango	29	30.7	9	36	35.9	20	25	25.4	6	33	33.9	14	53	54.4	30
Guanajuato	136	43.7	25	139	42.3	26	131	41.7	24	127	39.7	23	142	44.4	26
Guerrero	61	29.1	6	61	27.5	8	75	35.4	18	78	36.2	19	81	37.5	16
Hidalgo	41	27.7	4	45	28.9	9	40	26.9	8	53	35.1	17	45	29.9	7
Jalisco	126	30.4	8	154	36.6	21	148	36.1	19	135	32.6	12	179	43.2	23
México	258	32.5	12	301	34.0	18	281	34.4	16	297	35.5	18	314	37.4	15
Michoacán	127	46.4	28	111	38.9	23	133	49.8	30	163	62.0	31	162	62.4	32
Morelos	38	39.3	23	32	31.0	14	26	27.1	9	34	34.7	15	42	42.8	22
Nayarit	29	47.1	29	30	48.0	30	28	45.9	27	21	35.1	16	26	43.9	24
Nuevo León	64	29.1	7	45	19.8	4	53	23.7	4	48	20.8	2	56	24.1	2
Oaxaca	79	34.1	14	74	29.0	10	75	31.9	13	80	33.3	13	85	35.4	13
Puebla	103	31.2	10	111	30.4	13	98	28.6	10	109	31.0	9	121	34.2	11
Querétaro	34	36.5	18	48	46.6	29	43	43.0	26	41	39.6	22	32	30.6	8
Quintana Roo	18	34.6	15	19	29.2	11	23	37.8	21	14	19.1	1	38	50.1	29
San Luis Potosí	51	33.3	13	48	30.3	12	64	41.0	23	67	42.5	26	63	39.9	18
Sinaloa	72	44.1	26	67	39.7	24	52	32.6	14	69	43.1	27	62	38.8	17
Sonora	50	37.9	19	44	31.2	15	72	53.1	31	54	38.7	21	56	39.9	19
Tabasco	60	45.8	27	46	34.2	19	62	48.3	29	88	67.5	32	54	41.7	21
Tamaulipas	62	38.4	21	57	32.8	16	48	29.0	11	79	45.9	28	49	28.3	5
Tlaxcala	25	38.4	20	13	19.0	3	24	36.2	20	26	38.0	20	17	24.7	3
Veracruz	142	32.0	11	113	24.8	6	107	23.9	5	100	22.4	3	122	27.3	4
Yucatán	20	18.7	1	18	16.3	2	18	16.2	2	37	32.4	11	25	21.9	1
Zacatecas	37	39.6	24	39	42.1	25	38	41.7	25	37	41.5	24	39	44.1	25
Nacional	**2,189**	**35.7**		**2,187**	**33.5**		**2,154**	**34.5**		**2,282**	**36.1**		**2,399**	**38.0**	

Fuente: REDIM, estimaciones a partir de las bases de datos de mortalidad 2000, 2004, 2005, 2006 de la Secretaría de Salud; XII Censo General de Población y Vivienda 2000; Proyecciones de la Población de México 2000-2030 (CONAPO); II Conteo de Población y Vivienda 2005 y la Clasificación Internacional de Enfermedades.

[1] Se consideraron las defunciones registradas de acuerdo a la Clasificación Internacional de Enfermedades (CIE10) en el Capítulo XX Causas externas de morbilidad y mortalidad (V01-Y98).

salud

Porcentaje de la población de 0 a 14 años que vive en municipios con riesgo nutricional[1] alto, muy alto o extremo por entidad federativa, 2000 y 2005

	2000			2005[2]		
	% en riesgo alto	% en riesgo muy alto zo extremo	Lugar[3]	% en riesgo alto	% en riesgo muy alto o extremo	Lugar[3]
Aguascalientes	0.0	0.0	1	0.0	0.0	1
Baja California	0.0	0.0	1	0.0	0.0	1
Baja California Sur	0.0	0.0	1	0.0	0.0	1
Campeche	23.1	25.5	23	22.3	24.5	23
Coahuila	0.5	0.0	5	0.5	0.0	5
Colima	1.0	0.0	6	0.9	0.0	6
Chiapas	19.8	70.4	32	19.2	70.8	32
Chihuahua	0.4	9.2	10	0.3	9.2	11
Distrito Federal	0.0	0.0	1	0.0	0.0	1
Durango	8.9	9.4	17	8.2	8.8	15
Guanajuato	25.9	6.5	21	24.8	6.0	21
Guerrero	8.5	57.9	29	8.2	58.2	29
Hidalgo	15.1	35.3	24	14.0	33.9	24
Jalisco	5.1	2.1	9	4.5	1.9	9
México	6.1	10.3	13	6.1	10.0	14
Michoacán	28.6	14.6	22	27.9	13.6	22
Morelos	17.4	0.4	15	17.3	0.3	16
Nayarit	10.7	7.2	16	10.0	7.9	17
Nuevo León	1.3	2.0	7	1.1	1.8	7
Oaxaca	16.1	63.2	31	16.8	61.5	31
Puebla	22.0	36.3	26	21.8	34.3	26
Querétaro	9.5	22.2	20	9.5	21.0	20
Quintana Roo	0.0	15.2	12	0.0	14.0	12
San Luis Potosí	15.3	37.5	25	14.2	35.8	25
Sinaloa	12.5	3.9	14	11.7	3.7	13
Sonora	2.9	1.8	8	2.7	1.7	8
Tabasco	55.4	13.6	30	54.9	13.5	30
Tamaulipas	7.4	3.4	11	6.4	2.9	10
Tlaxcala	17.1	1.7	18	16.8	1.7	18
Veracruz	18.3	44.4	28	18.2	43.4	28
Yucatán	18.9	39.4	27	19.6	39.1	27
Zacatecas	17.8	8.2	19	16.3	7.8	19
Nacional	**12.3**	**19.9**		**11.8**	**19.3**	

Fuente: REDIM, estimaciones a partir del Índice de Riesgo Nutricional de los Municipios 2000; el XII Censo General de Población y Vivienda 2000 y el II Conteo de Población y Vivienda 2005.

[1] De acuerdo al Índice de Riesgo Nutricional de los Municipios, 2000.
[2] Los municipios de creados entre 2000 y 2005 se le asigno el índice de acuerdo al que tenian asignado los municipios de donde fueron segregados.
[3] El lugar esta asignado considerando el porcentaje de riesgo nutricional alto, muy alto y extremo.

Porcentaje de niños[1] de primero de primaria con talla baja[2]
por entidad federativa, 1999 y 2004

	1999		2004	
	%	Lugar	%	Lugar
Aguascalientes	5.0	9	3.4	8
Baja California	4.1	4	2.8	2
Baja California Sur	3.4	2	3.5	10
Campeche	20.1	27	11.3	26
Coahuila	4.3	5	2.9	3
Colima	4.9	8	3.2	5
Chiapas	36.3	32	29.0	32
Chihuahua	4.0	3	4.2	15
Distrito Federal	4.8	7	3.2	5
Durango	5.8	13	3.5	10
Guanajuato	9.3	16	5.2	16
Guerrero	25.9	29	19.9	29
Hidalgo	17.6	25	10.2	24
Jalisco	5.0	9	3.4	8
México	11.2	19	7.7	19
Michoacán	9.3	16	6.0	17
Morelos	10.7	18	8.1	21
Nayarit	7.5	15	3.6	12
Nuevo León	4.6	6	2.9	3
Oaxaca	34.2	31	23.6	31
Puebla	21.7	28	12.9	28
Querétaro	12.5	20	6.2	18
Quintana Roo	18.6	26	11.6	27
San Luis Potosí	13.2	22	7.7	19
Sinaloa	5.6	12	4.0	14
Sonora	3.1	1	2.6	1
Tabasco	14.3	24	8.3	23
Tamaulipas	5.5	11	3.8	13
Tlaxcala	13.0	21	8.2	22
Veracruz	13.9	23	11.2	25
Yucatán	30.2	30	20.0	30
Zacatecas	6.4	14	3.3	7
Nacional	**13.3**	**19,9**	**8.9**	**11,8**

Fuente: SNDIF, 3er. Censo Nacional de Talla 1999 y 4to. Censo Nacional de Talla 2004.

[1] Sólo se consideran a los niños entre 6 y 8 años de edad.
[2] Según población de referencia NCHS-OMS de acuerdo a la NOM-031-SSA2-1999.

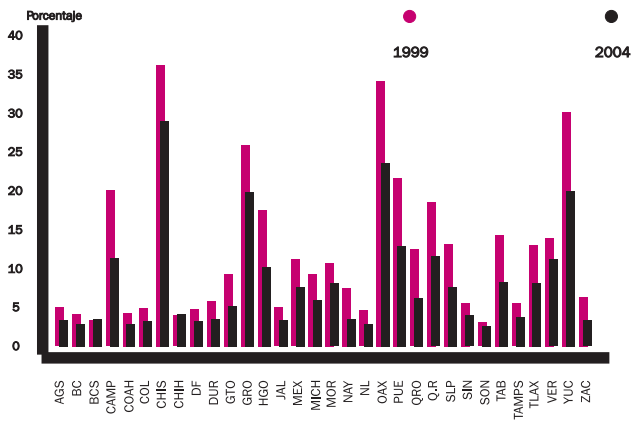

salud

Porcentaje de madres de 15 a 17 años
por entidad federativa, 2000 y 2005

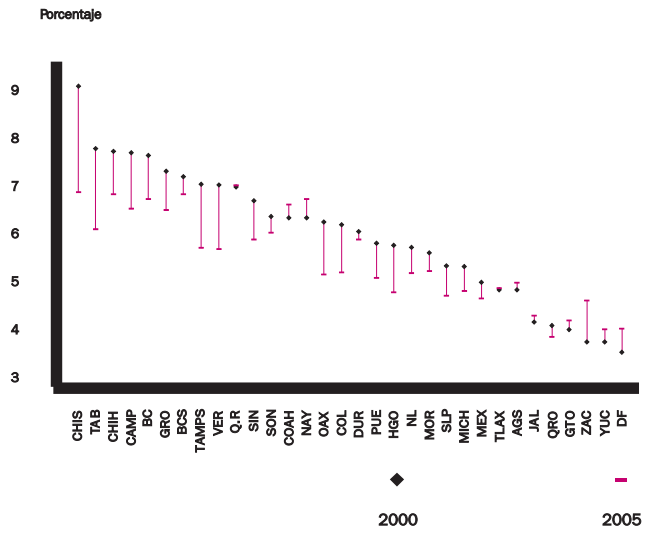

	2000			2005		
	Madres	%	Lugar	Madres	%	Lugar
Aguascalientes	1,508	4.9	7	1,657	5.0	12
Baja California	5,292	7.7	28	5,137	6.7	27
Baja California Sur	903	7.2	26	938	6.9	29
Campeche	1,786	7.7	29	1,566	6.6	25
Coahuila	4,259	6.4	20	4,677	6.6	26
Colima	1,061	6.2	17	889	5.2	16
Chiapas	12,666	9.1	32	10,239	6.9	31
Chihuahua	6,627	7.8	30	6,314	6.9	30
Distrito Federal	8,645	3.6	1	8,857	4.0	3
Durango	2,922	6.1	16	2,904	5.9	20
Guanajuato	6,534	4.0	4	6,774	4.2	4
Guerrero	7,956	7.3	27	6,999	6.5	24
Hidalgo	4,360	5.8	14	3,604	4.8	9
Jalisco	8,801	4.2	6	8,831	4.3	5
México	20,982	5.0	9	19,057	4.7	7
Michoacán	7,519	5.3	10	6,585	4.8	10
Morelos	2,833	5.6	12	2,506	5.2	17
Nayarit	1,886	6.4	19	2,035	6.8	28
Nuevo León	6,316	5.7	13	5,794	5.2	15
Oaxaca	7,388	6.3	18	6,154	5.2	14
Puebla	9,944	5.8	15	8,775	5.1	13
Querétaro	1,969	4.1	5	1,968	3.9	1
Quintana Roo	1,813	7.0	23	2,112	7.0	32
San Luis Potosí	4,079	5.4	11	3,690	4.7	8
Sinaloa	5,423	6.7	22	4,623	5.9	21
Sonora	4,152	6.4	21	4,055	6.1	22
Tabasco	5,153	7.8	31	3,937	6.1	23
Tamaulipas	5,805	7.1	25	4,683	5.7	19
Tlaxcala	1,613	4.9	8	1,611	4.9	11
Veracruz	15,479	7.1	24	12,769	5.7	18
Yucatán	1,940	3.8	2	2,226	4.0	2
Zacatecas	1,799	3.8	3	2,142	4.6	6
Nacional	**179,413**	**5.7**		**164,108**	**5.3**	

Fuente: REDIM, estimaciones a partir del Cuestionario Ampliado del XII Censo General de Población y Vivienda 2000 y II Conteo de 2005.

Porcentaje de población de 0 a 17 años sin derechohabiencia por entidad federativa, 2000 y 2005

salud

	2000		2005	
	%	Lugar	%	Lugar
Aguascalientes	46.2	7	47.3	7
Baja California	44.0	6	43.9	6
Baja California Sur	40.4	3	40.5	3
Campeche	65.6	20	63.0	19
Coahuila	29.8	1	32.0	2
Colima	54.0	12	53.6	12
Chiapas	83.3	32	86.7	32
Chihuahua	43.1	4	42.5	4
Distrito Federal	49.8	10	50.9	9
Durango	52.4	11	55.7	14
Guanajuato	66.9	21	65.7	21
Guerrero	83.2	31	82.8	30
Hidalgo	73.5	26	76.0	27
Jalisco	56.6	14	54.4	13
México	61.3	17	62.4	17
Michoacán	74.9	28	76.6	28
Morelos	68.7	22	69.1	23
Nayarit	62.4	18	63.5	20
Nuevo León	32.5	2	31.7	1
Oaxaca	78.8	30	82.9	31
Puebla	78.2	29	78.7	29
Querétaro	56.6	15	56.7	15
Quintana Roo	55.7	13	53.3	11
San Luis Potosí	64.3	19	62.7	18
Sinaloa	47.8	8	52.0	10
Sonora	43.4	5	42.7	5
Tabasco	73.2	25	73.8	24
Tamaulipas	49.6	9	48.0	8
Tlaxcala	72.0	24	75.5	26
Veracruz	73.8	27	74.1	25
Yucatán	58.6	16	57.4	16
Zacatecas	69.0	23	68.9	22
Nacional	**62.1**		**62.4**	

Fuente: REDIM, estimaciones a partir del XII Censo General de Población y Vivienda 2000 y la muestra del II Conteo de Población y Vivienda, 2005.

[1] Se incluyen los beneficiarios de Seguro Popular. 031-SSA2-1999.

educación

Porcentaje de atención a la población de 3 años en educación preescolar por entidad federativa, 2003/2004 - 2008/2009

	2003/2004			2004/2005			2005/2006		
	Matrícula	%	Lugar	Matrícula	%	Lugar	Matrícula	%	Lugar
Aguascalientes	3,293	12.7	18	3,534	16.2	18	5,772	27.0	11
Baja California	4,645	7.7	25	5,123	9.0	27	4,811	8.5	29
Baja California Sur	589	5.6	26	1,109	11.9	24	1,632	17.6	20
Campeche	263	1.6	31	275	1.8	32	210	1.4	32
Coahuila	10,393	18.7	15	10,904	22.6	13	7,580	16.0	22
Colima	3,583	30.4	7	796	7.7	28	3,094	30.1	10
Chiapas	58,908	53.1	2	59,741	62.7	2	59,389	63.6	1
Chihuahua	8,439	11.6	19	7,527	11.5	26	7,800	12.1	26
Distrito Federal	53,497	34.9	4	56,772	42.0	6	49,240	36.6	8
Durango	1,724	4.8	28	2,104	6.8	30	2,350	7.8	30
Guanajuato	25,694	21.5	13	15,745	14.8	20	20,041	19.4	18
Guerrero	29,204	35.6	3	32,929	46.0	3	34,939	50.4	4
Hidalgo	11,475	21.6	12	15,753	34.4	9	17,769	39.4	7
Jalisco	34,874	23.1	11	35,415	26.9	11	29,799	23.2	14
México	28,132	9.3	21	34,976	13.0	21	34,708	13.0	24
Michoacán	7,681	8.2	24	10,671	12.8	22	12,972	16.1	21
Morelos	2,858	8.3	23	5,371	17.0	17	5,573	17.9	19
Nayarit	1,738	8.4	22	2,205	11.8	25	2,376	12.9	25
Nuevo León	16,711	19.4	14	16,677	21.5	15	17,412	22.7	15
Oaxaca	26,123	31.1	6	33,120	44.0	5	36,157	49.0	5
Puebla	44,091	34.1	5	48,157	44.0	4	54,461	50.7	3
Querétaro	4,937	13.8	16	6,840	21.8	14	6,553	21.1	16
Quintana Roo	3,430	13.7	17	4,027	18.7	16	4,461	20.5	17
San Luis Potosí	16,860	29.2	8	18,989	39.2	7	19,895	43.3	6
Sinaloa	5,623	9.9	20	6,417	12.3	23	6,814	13.4	23
Sonora	2,045	3.9	29	2,385	5.0	31	3,597	7.7	31
Tabasco	25,064	54.4	1	30,450	76.6	1	23,737	60.3	2
Tamaulipas	3,428	5.3	27	4,449	7.6	29	5,461	9.4	28
Tlaxcala	905	3.6	30	5,292	25.9	12	2,179	10.7	27
Veracruz	11	0.0	32	21,307	16.2	19	32,725	25.4	13
Yucatán	10,757	28.7	10	9,574	29.2	10	8,358	25.6	12
Zacatecas	9,512	29.1	9	9,948	34.6	8	8,951	32.0	9
Nacional	**456,487**	**19.9**		**518,582**	**25.6**		**530,816**	**26.7**	

Fuente: DGPP/SEP Sistema para el análisis de la estadística educativa, versión 8.0.

Porcentaje de atención a la población de 3 años en educación preescolar por entidad federativa, 2003/2004 - 2008/2009

	2006/2007			2007/2008			2008/2009		
	Matrícula	%	Lugar	Matrícula	%	Lugar	Matrícula	%	Lugar
Aguascalientes	6,206	25.9	15	6,622	28.5	18	6,081	26.7	21
Baja California	5,452	9.8	29	10,579	19.3	26	7,830	14.3	30
Baja California Sur	2,712	27.2	14	3,539	36.3	14	3,608	37.4	16
Campeche	1,142	7.8	31	1,287	9.1	31	3,082	22.2	26
Coahuila	15,592	30.6	13	22,299	45.3	9	25,211	52.2	7
Colima	263	2.5	32	2,951	28.7	17	3,461	34.3	18
Chiapas	59,139	59.3	1	61,114	63.5	2	62,424	66.2	2
Chihuahua	10,105	15.5	24	11,253	17.9	28	22,649	36.7	17
Distrito Federal	78,380	59.1	2	53,831	42.7	10	71,781	58.7	4
Durango	3,662	11.5	28	2,746	9.0	32	2,492	8.4	32
Guanajuato	26,003	24.6	17	36,457	35.9	15	41,969	42.5	13
Guerrero	35,153	50.7	5	37,757	57.1	3	41,058	64.3	3
Hidalgo	22,560	47.5	7	23,503	51.3	6	21,320	47.8	8
Jalisco	34,793	25.6	16	38,131	29.1	16	39,809	31.1	19
México	42,450	15.3	25	52,165	19.3	27	55,169	20.6	28
Michoacán	15,058	18.9	21	18,267	24.0	23	18,267	24.9	22
Morelos	4,940	16.5	23	5,714	19.7	25	5,910	20.9	27
Nayarit	2,708	14.8	26	3,840	21.8	24	4,245	24.8	23
Nuevo León	15,846	19.8	20	37,833	48.7	7	36,046	47.2	10
Oaxaca	36,157	50.3	6	36,410	53.0	4	36,979	55.5	6
Puebla	65,186	55.4	4	58,499	51.5	5	64,979	58.4	5
Querétaro	7,553	23.2	18	8,238	26.0	19	7,691	24.6	24
Quintana Roo	4,287	17.6	22	5,888	24.5	21	5,546	23.0	25
San Luis Potosí	22,912	44.9	8	22,373	45.6	8	22,682	47.4	9
Sinaloa	15,780	32.1	12	17,385	36.9	13	21,205	46.2	12
Sonora	4,564	9.5	30	6,620	14.3	29	8,254	18.2	29
Tabasco	22,791	56.4	3	26,546	68.4	1	25,256	66.7	1
Tamaulipas	7,462	12.6	27	7,457	13.1	30	7,810	14.0	31
Tlaxcala	7,450	32.3	11	8,605	38.5	12	9,076	41.4	14
Veracruz	28,823	21.0	19	32,186	24.4	22	35,544	27.6	20
Yucatán	14,414	42.8	9	8,397	25.7	20	15,111	47.0	11
Zacatecas	10,277	36.1	10	11,366	41.8	11	10,612	40.4	15
Nacional	**629,820**	**30.6**		**679,858**	**34.3**		**743,157**	**38.3**	

educación

Tasa neta de cobertura en educación preescolar
por entidad federativa, 2004/2005 - 2008/2009

	2004/2005		2005/2006		2006/2007		2007/2008		2008/2009	
	Total	Lugar	Total	Lugar	Total	Lugar	Total	Lugar	Total	Lugar
Aguascalientes	50.0	30	62.0	21	65.3	28	68.1	25	68.9	26
Baja California	49.2	32	58.2	30	64.8	30	61.0	32	62.0	32
Baja California Sur	61.2	13	67.1	16	76.6	14	78.4	17	82.0	15
Campeche	56.6	21	60.5	25	67.5	23	74.4	21	77.9	20
Coahuila	62.9	11	69.5	14	77.0	12	84.7	9	78.1	19
Colima	58.0	18	71.0	11	67.0	24	77.5	18	82.7	13
Chiapas	70.1	3	74.1	4	79.9	8	84.7	10	88.2	4
Chihuahua	49.8	31	56.2	32	59.9	32	64.1	30	64.7	31
Distrito Federal	71.3	2	73.1	6	81.7	6	82.7	12	84.2	8
Durango	54.7	25	58.4	29	67.0	25	76.9	20	73.3	24
Guanajuato	58.7	17	64.2	18	77.0	11	85.7	5	82.2	14
Guerrero	68.4	5	72.7	7	83.8	4	89.1	3	93.6	2
Hidalgo	60.6	14	69.0	15	76.9	13	80.6	14	83.5	11
Jalisco	59.3	16	69.6	12	76.0	16	79.7	16	80.2	17
México	54.2	26	62.5	20	65.6	27	67.2	27	68.9	27
Michoacán	57.6	19	62.9	19	68.0	22	74.2	22	77.8	21
Morelos	56.4	22	61.6	23	69.6	21	69.6	24	73.8	23
Nayarit	62.6	12	66.7	17	76.1	15	77.3	19	83.3	12
Nuevo León	60.0	15	76.2	2	86.9	2	86.8	4	85.2	6
Oaxaca	65.6	8	71.2	10	75.3	17	80.3	15	84.1	9
Puebla	64.5	9	71.9	9	78.7	10	85.5	6	83.9	10
Querétaro	63.2	10	72.5	8	82.7	5	83.5	11	84.7	7
Quintana Roo	51.0	29	57.0	31	63.7	31	67.4	26	66.8	29
San Luis Potosí	67.9	6	74.2	3	88.6	1	95.4	1	89.2	3
Sinaloa	55.8	24	61.1	24	74.4	18	85.2	7	80.0	18
Sonora	52.8	28	59.7	26	70.0	20	66.2	29	67.2	28
Tabasco	79.4	1	82.3	1	86.3	3	92.4	2	95.3	1
Tamaulipas	53.1	27	59.5	27	65.9	26	66.3	28	69.5	25
Tlaxcala	57.4	20	58.7	28	72.7	19	73.7	23	77.8	22
Veracruz	56.1	23	61.8	22	65.2	29	64.0	31	65.9	30
Yucatán	69.8	4	74.0	5	79.3	9	85.2	8	87.9	5
Zacatecas	67.0	7	69.6	13	80.9	7	80.8	13	81.0	16
Nacional	**60.3**		**66.9**		**73.9**		**77.2**		**78.0**	

Fuente: INEE, Panorama Educativo de México, 2004, 2005, 2006, 2007, 2008 y 2009.

Probabilidad de avance normativo en primaria por entidad federativa y sexo, 1999/2000 a 2004/2005, y 2003/2004 a 2008/2009

educación

	99/00 - 04/05						03/04 - 08/09					
	Total	Lugar	Hombres	Lugar	Mujeres	Lugar	Total	Lugar	Hombres	Lugar	Mujeres	Lugar
Aguascalientes	0.86	1	0.82	1	0.89	1	0.89	1	0.86	1	0.93	1
Baja California	0.74	15	0.71	16	0.78	15	0.79	16	0.76	16	0.82	16
Baja California Sur	0.80	6	0.76	7	0.83	5	0.88	3	0.84	5	0.91	2
Campeche	0.63	26	0.60	26	0.66	27	0.68	28	0.65	28	0.72	28
Coahuila	0.85	3	0.82	2	0.88	3	0.88	2	0.85	3	0.91	3
Colima	0.54	32	0.51	32	0.58	31	0.67	29	0.64	29	0.70	29
Chiapas	0.55	31	0.53	30	0.57	32	0.64	31	0.62	31	0.66	32
Chihuahua	0.68	25	0.65	25	0.70	25	0.76	24	0.73	21	0.79	24
Distrito Federal	0.80	5	0.78	5	0.82	8	0.87	5	0.85	2	0.88	5
Durango	0.71	22	0.67	21	0.74	22	0.78	17	0.76	18	0.81	19
Guanajuato	0.71	21	0.66	23	0.75	21	0.72	25	0.69	25	0.76	25
Guerrero	0.56	30	0.52	31	0.60	30	0.63	32	0.59	32	0.67	31
Hidalgo	0.70	23	0.68	19	0.73	24	0.85	7	0.82	7	0.88	6
Jalisco	0.76	14	0.72	12	0.79	14	0.81	11	0.78	11	0.84	11
México	0.74	16	0.72	14	0.77	18	0.78	19	0.76	17	0.79	23
Michoacán	0.69	24	0.66	24	0.73	23	0.77	21	0.72	23	0.83	15
Morelos	0.79	7	0.76	6	0.82	6	0.80	13	0.78	10	0.83	13
Nayarit	0.77	10	0.74	9	0.80	13	0.80	14	0.78	12	0.83	14
Nuevo León	0.82	4	0.80	4	0.85	4	0.87	4	0.85	4	0.90	4
Oaxaca	0.59	29	0.55	29	0.63	28	0.66	30	0.62	30	0.69	30
Puebla	0.76	13	0.72	13	0.80	12	0.78	20	0.74	20	0.81	20
Querétaro	0.77	11	0.72	15	0.81	9	0.82	10	0.78	14	0.86	9
Quintana Roo	0.74	17	0.70	17	0.77	17	0.81	12	0.78	13	0.84	12
San Luis Potosí	0.72	20	0.67	22	0.76	19	0.76	23	0.72	24	0.81	21
Sinaloa	0.72	19	0.68	20	0.76	20	0.77	22	0.73	22	0.80	22
Sonora	0.77	9	0.73	11	0.81	10	0.79	15	0.77	15	0.81	18
Tabasco	0.73	18	0.69	18	0.78	16	0.78	18	0.74	19	0.82	17
Tamaulipas	0.79	8	0.75	8	0.82	7	0.83	8	0.80	8	0.86	8
Tlaxcala	0.85	2	0.82	3	0.88	2	0.85	6	0.82	6	0.87	7
Veracruz	0.63	27	0.59	27	0.67	26	0.69	27	0.65	27	0.73	27
Yucatán	0.60	28	0.57	28	0.63	29	0.70	26	0.67	26	0.74	26
Zacatecas	0.77	12	0.73	10	0.80	11	0.82	9	0.79	9	0.85	10
Nacional	**0.72**		**0.68**		**0.75**		**0.77**		**0.74**		**0.80**	

Fuente: INEE, estimaciones a partir del Sistema de Estadísticas Continuas de la DGPP/SEP, 1999/2000, 2003/2004, 2004/2005, y 2008/2009.

educación

Probabilidad de avance normativo en secundaria por entidad federativa, 2002/2003 a 2004/2005 y 2006/2007 a 2008/2009

	02/03 - 04/05						06/07 - 08/09					
	Total	Lugar	Hombres	Lugar	Mujeres	Lugar	Total	Lugar	Hombres	Lugar	Mujeres	Lugar
Aguascalientes	0.87	24	0.84	23	0.90	29	0.91	14	0.89	13	0.93	13
Baja California	0.90	15	0.86	17	0.93	11	0.92	10	0.91	8	0.93	16
Baja California Sur	0.92	3	0.91	2	0.94	5	0.97	1	0.96	1	0.98	1
Campeche	0.86	27	0.81	28	0.91	24	0.90	20	0.88	20	0.92	22
Coahuila	0.86	26	0.82	26	0.90	26	0.88	27	0.86	28	0.91	27
Colima	0.93	1	0.88	11	0.98	1	0.93	6	0.92	7	0.95	7
Chiapas	0.90	12	0.90	3	0.91	22	0.91	17	0.91	9	0.91	25
Chihuahua	0.86	25	0.82	25	0.90	27	0.87	30	0.86	27	0.88	31
Distrito Federal	0.86	28	0.81	29	0.91	23	0.87	28	0.84	30	0.91	28
Durango	0.88	20	0.85	19	0.91	21	0.87	31	0.82	31	0.92	19
Guanajuato	0.82	32	0.78	31	0.86	32	0.96	2	0.93	3	0.98	2
Guerrero	0.89	18	0.86	18	0.92	18	0.91	15	0.89	14	0.93	14
Hidalgo	0.92	4	0.90	4	0.95	2	0.95	3	0.93	4	0.96	3
Jalisco	0.85	30	0.81	30	0.89	30	0.89	25	0.86	26	0.91	24
México	0.88	21	0.84	21	0.92	20	0.90	21	0.88	22	0.92	20
Michoacán	0.83	31	0.78	32	0.87	31	0.83	32	0.78	32	0.87	32
Morelos	0.91	11	0.88	13	0.94	8	0.87	29	0.84	29	0.90	30
Nayarit	0.92	6	0.89	5	0.94	7	0.93	7	0.92	6	0.94	9
Nuevo León	0.91	10	0.89	8	0.92	14	0.94	5	0.93	5	0.95	6
Oaxaca	0.90	16	0.87	14	0.92	17	0.89	23	0.87	23	0.92	21
Puebla	0.90	13	0.88	12	0.93	12	0.91	13	0.89	15	0.94	12
Querétaro	0.88	22	0.83	24	0.92	15	0.91	12	0.88	21	0.94	8
Quintana Roo	0.92	5	0.89	6	0.95	4	0.94	4	0.93	2	0.95	4
San Luis Potosí	0.91	9	0.89	9	0.93	13	0.91	16	0.89	12	0.93	15
Sinaloa	0.87	23	0.84	22	0.90	25	0.92	9	0.90	10	0.94	11
Sonora	0.93	2	0.91	1	0.95	3	0.89	26	0.86	25	0.90	29
Tabasco	0.91	7	0.89	7	0.93	10	0.90	19	0.89	16	0.91	23
Tamaulipas	0.90	14	0.87	15	0.93	9	0.90	22	0.88	18	0.91	26
Tlaxcala	0.91	8	0.88	10	0.94	6	0.93	8	0.90	11	0.95	5
Veracruz	0.89	17	0.87	16	0.92	19	0.90	18	0.88	19	0.92	17
Yucatán	0.88	19	0.84	20	0.92	16	0.91	11	0.88	17	0.94	10
Zacatecas	0.86	29	0.82	27	0.90	28	0.89	24	0.87	24	0.92	18
Nacional	**0.88**		**0.85**		**0.91**		**0.90**		**0.88**		**0.92**	

Fuente: INEE, estimaciones a partir del Sistema de Estadísticas Continuas de la DGPP/SEP, 2002/2003, 2004/2005, 2006/2007 y 2008/2009.

educación

Porcentaje de alumnos de sexto año en primaria general con logro insuficiente o elemental en el examen de español aplicado para la Evaluación Nacional del Logro Académico en Centros Escolares por entidad federativa, 2006, 2007, 2008, 2009

	2006		2007		2008		2009	
	%	Lugar	%	Lugar	%	Lugar	%	Lugar
Aguascalientes	81.5	4	77.9	3	69.3	3	68.8	3
Baja California	88.6	31	84.1	25	77.1	22	73.8	14
Baja California Sur	81.6	5	81.0	11	73.4	10	73.3	13
Campeche	87.4	28	83.5	23	76.5	20	75.4	19
Coahuila	80.8	3	79.7	7	72.3	26	71.2	7
Colima	82.3	6	81.1	12	77.3	9	78.1	30
Chiapas	86.7	27	85.3	29	77.4	7	76.9	27
Chihuahua	85.5	21	82.0	16	73.2	24	71.3	8
Distrito Federal	80.4	2	65.8	1	66.3	2	69.1	4
Durango	84.5	16	81.4	14	71.0	5	70.9	5
Guanajuato	84.4	14	84.6	28	77.5	27	76.6	24
Guerrero	88.4	30	84.2	26	79.2	31	78.5	31
Hidalgo	84.6	17	83.0	20	74.9	14	72.8	10
Jalisco	78.0	1	78.7	6	72.5	8	73.1	12
México	85.8	23	81.2	13	74.8	13	75.7	21
Michoacán	85.2	19	ND		ND		77.2	28
Morelos	85.5	22	80.9	10	75.3	16	76.7	25
Nayarit	83.2	9	80.6	9	74.2	12	72.8	11
Nuevo León	83.0	8	78.1	5	70.6	4	67.6	2
Oaxaca	ND		85.4	31	77.6	28	83.9	32
Puebla	86.5	24	84.2	26	77.2	23	74.7	16
Querétaro	86.6	26	78.0	4	75.6	18	71.4	9
Quintana Roo	84.2	13	83.7	24	75.1	15	76.0	22
San Luis Potosí	85.2	20	83.4	22	76.6	21	75.7	20
Sinaloa	83.4	11	82.3	17	78.2	29	76.8	26
Sonora	84.4	15	77.0	2	66.3	1	67.3	1
Tabasco	88.3	29	85.3	29	77.4	25	76.2	23
Tamaulipas	82.8	7	81.9	15	75.5	17	74.9	17
Tlaxcala	86.5	25	82.7	18	74.0	11	77.2	29
Veracruz	83.3	10	82.7	18	76.1	19	74.1	15
Yucatán	84.9	18	80.2	8	71.8	6	71.1	6
Zacatecas	83.9	12	83.0	20	78.8	30	75.1	18
Nacional	**84.2**		**80.8**		**74.5**		**73.8**	

Fuente: REDIM, estimaciones a partir de los resultados de la Evaluación Nacional del Logro Académico en Centros Escolares, septiembre 2009.

educación

Porcentaje de alumnos de tercer año en secundaria general con logro insuficiente o elemental en el examen de español aplicado para la Evaluación Nacional del Logro Académico en Centros Escolares por entidad federativa, 2006 - 2009

	2006		2007		2008		2009	
	%	Lugar	%	Lugar	%	Lugar	%	Lugar
Aguascalientes	82.8	6	77.9	5	78.6	5	79.5	5
Baja California	91.7	28	84.7	24	87.0	26	86.3	25
Baja California Sur	89.8	25	80.7	10	95.0	31	83.8	17
Campeche	83.9	9	82.1	17	83.5	18	85.4	22
Coahuila	88.0	21	81.2	11	82.8	24	82.3	11
Colima	80.6	2	76.3	3	78.3	23	80.4	7
Chiapas	85.3	13	87.7	28	86.4	14	86.7	27
Chihuahua	93.6	31	81.8	14	86.0	3	84.7	20
Distrito Federal	80.7	3	75.0	2	78.6	4	78.6	3
Durango	92.5	30	89.2	31	86.5	25	84.5	19
Guanajuato	83.4	7	81.8	14	83.2	15	83.4	15
Guerrero	91.3	26	86.4	27	87.0	27	89.6	31
Hidalgo	85.6	14	83.6	22	83.5	17	81.2	8
Jalisco	86.3	18	83.2	21	84.7	22	85.9	24
México	85.8	16	81.2	11	82.8	13	82.2	10
Michoacán	91.4	27	ND		ND		92.8	32
Morelos	84.1	10	80.4	9	82.4	11	87.1	28
Nayarit	86.9	19	85.9	26	79.3	7	81.5	9
Nuevo León	87.6	20	77.6	4	78.0	2	77.8	2
Oaxaca	ND		88.8	30	89.7	30	86.5	26
Puebla	85.7	15	84.1	23	83.2	16	85.7	23
Querétaro	84.8	12	72.0	1	77.7	1	77.6	1
Quintana Roo	81.2	4	81.6	13	87.8	29	82.4	12
San Luis Potosí	82.3	5	78.7	6	79.1	6	79.4	4
Sinaloa	89.3	24	85.7	25	87.3	28	88.4	30
Sonora	89.2	23	82.9	20	81.9	9	84.9	21
Tabasco	89.0	22	88.0	29	84.3	21	84.4	18
Tamaulipas	83.5	8	79.8	7	81.7	8	87.3	29
Tlaxcala	91.8	29	82.7	19	83.8	19	83.7	16
Veracruz	79.3	1	80.0	8	82.4	10	83.0	14
Yucatán	84.6	11	81.8	14	83.9	20	80.4	6
Zacatecas	86.2	17	82.6	18	82.6	12	82.6	13
Nacional	**85.6**		**81.4**		**82.9**		**83.1**	

Fuente: REDIM, estimaciones a partir de los resultados de la Evaluación Nacional del Logro Académico en Centros Escolares, septiembre 2009.

Porcentaje de alumnos de sexto año en primaria general con logro insuficiente o elemental en el examen de matemáticas aplicado para la Evaluación Nacional del Logro Académico en Centros Escolares por entidad federativa, 2006 - 2009

educación

	2006		2007		2008		2009	
	%	Lugar	%	Lugar	%	Lugar	%	Lugar
Aguascalientes	84.0	6	78.1	3	68.5	1	70.3	3
Baja California	91.7	31	88.5	31	84.3	30	80.2	28
Baja California Sur	89.4	23	87.6	29	84.7	31	81.7	31
Campeche	89.7	25	84.4	18	77.3	16	78.5	25
Coahuila	85.7	8	83.4	15	76.8	4	77.4	19
Colima	86.8	17	85.8	22	82.0	13	81.8	32
Chiapas	82.1	2	80.7	6	72.5	14	71.1	5
Chihuahua	87.9	19	83.2	13	76.8	28	73.5	8
Distrito Federal	86.3	13	72.2	1	75.8	10	75.3	13
Durango	85.0	7	81.1	8	71.2	3	70.8	4
Guanajuato	86.2	12	86.5	27	80.3	22	77.6	20
Guerrero	88.6	21	84.6	19	79.9	21	77.9	22
Hidalgo	90.1	27	85.9	23	79.5	20	76.3	18
Jalisco	80.5	1	79.8	5	75.4	7	74.2	11
México	91.2	29	85.2	21	80.9	25	80.2	27
Michoacán	82.9	4	ND		ND		73.9	9
Morelos	86.3	14	82.9	12	77.6	17	76.3	16
Nayarit	86.3	15	81.4	10	75.6	8	74.5	12
Nuevo León	86.3	16	80.9	7	74.8	6	69.4	2
Oaxaca	ND		83.3	14	74.6	5	77.8	21
Puebla	86.1	9	83.7	16	77.2	15	72.4	7
Querétaro	89.4	24	84.2	17	81.1	26	76.3	17
Quintana Roo	90.0	26	87.8	30	81.7	27	81.0	29
San Luis Potosí	89.0	22	86.4	26	80.4	24	79.2	26
Sinaloa	82.3	3	79.1	4	75.7	9	73.9	10
Sonora	86.1	10	77.0	2	71.1	2	68.8	1
Tabasco	91.5	30	87.1	28	79.3	19	78.4	24
Tamaulipas	88.0	20	86.0	24	83.3	29	81.3	30
Tlaxcala	87.2	18	82.5	11	76.1	11	76.2	15
Veracruz	86.1	11	84.6	19	78.9	18	76.2	14
Yucatán	90.3	28	86.0	24	80.3	23	78.4	23
Zacatecas	83.7	5	81.1	8	76.6	12	71.6	6
Nacional	**87.1**		**82.8**		**77.9**		**76.0**	

Fuente: REDIM, estimaciones a partir de los resultados de la Evaluación Nacional del Logro Académico en Centros Escolares, septiembre 2009.

educación

Porcentaje de alumnos de tercer año en secundaria general con logro insuficiente o elemental en el examen de matemáticas aplicado para la Evaluación Nacional del Logro Académico en Centros Escolares por entidad federativa, 2006 - 2009

	2006		2007		2008		2009	
	%	Lugar	%	Lugar	%	Lugar	%	Lugar
Aguascalientes	94.7	2	92.6	2	87.9	1	88.5	2
Baja California	97.7	26	96.5	25	94.2	24	94.4	30
Baja California Sur	98.2	28	96.5	25	95.0	28	93.8	26
Campeche	95.2	5	95.3	11	88.8	2	91.3	11
Coahuila	98.0	27	97.1	30	95.5	4	93.4	25
Colima	91.8	1	93.2	3	91.0	21	90.2	6
Chiapas	94.7	3	94.6	6	90.0	31	89.2	4
Chihuahua	97.5	22	94.8	7	93.3	7	91.2	10
Distrito Federal	95.0	4	94.0	4	89.8	3	90.8	8
Durango	97.6	25	96.4	22	94.8	25	91.8	15
Guanajuato	96.5	17	95.2	10	91.9	12	92.0	18
Guerrero	98.3	31	95.9	15	92.1	13	92.4	20
Hidalgo	97.5	23	96.6	27	93.1	19	91.9	17
Jalisco	97.2	20	96.4	22	93.7	23	94.1	29
México	97.5	24	95.9	15	93.1	18	93.9	27
Michoacán	97.2	21	ND		ND		96.2	32
Morelos	96.2	12	96.3	20	93.5	22	92.3	19
Nayarit	96.2	13	96.0	17	91.4	8	89.0	3
Nuevo León	96.2	14	95.1	9	90.9	6	86.5	1
Oaxaca	ND		96.4	22	93.1	16	89.3	5
Puebla	96.0	10	96.2	18	91.6	10	91.7	14
Querétaro	96.9	18	92.4	1	91.6	9	90.9	9
Quintana Roo	96.4	15	97.0	29	95.5	30	93.2	24
San Luis Potosí	95.8	7	95.5	13	90.9	5	91.8	16
Sinaloa	97.0	19	96.6	27	94.8	26	93.2	23
Sonora	95.8	8	95.4	12	92.3	14	91.6	12
Tabasco	98.2	29	97.9	31	93.1	17	92.9	22
Tamaulipas	96.4	16	96.2	18	94.9	27	95.5	31
Tlaxcala	98.2	30	96.3	20	95.2	29	94.1	28
Veracruz	96.0	11	95.6	14	93.2	20	92.5	21
Yucatán	95.9	9	95.0	8	92.3	15	91.7	13
Zacatecas	95.7	6	94.4	5	91.6	11	90.8	7
Nacional	**96.6**		**95.6**		**92.6**		**92.3**	

Fuente: REDIM, estimaciones a partir de los resultados de la Evaluación Nacional del Logro Académico en Centros Escolares, septiembre 2009.

educación

Índice de infraestructura, mobiliario y equipo básico en las escuelas por entidad federativa según nivel académico, 2004

	Primaria		Secundaria	
	Índice	**Lugar**	**Índice**	**Lugar**
Aguascalientes	16.7	5	8.3	21
Baja California	13.6	9	23.3	2
Baja California Sur	17.4	4	22.2	3
Campeche	10.2	18	16.7	6
Coahuila	20.5	2	9.4	19
Colima	11.7	15	16.7	6
Chiapas	2.3	32	11.7	13
Chihuahua	8.0	22	21.0	5
Distrito Federal	16.7	5	12.8	12
Durango	10.1	19	8.3	21
Guanajuato	11.9	14	13.0	11
Guerrero	4.8	30	2.0	29
Hidalgo	7.6	24	8.3	21
Jalisco	11.6	16	14.5	10
México	7.3	26	6.7	24
Michoacán	5.4	29	0.0	31
Morelos	11.1	17	4.2	26
Nayarit	5.9	28	9.5	18
Nuevo León	19.3	3	8.6	20
Oaxaca	3.2	31	2.0	29
Puebla	6.7	27	3.2	27
Querétaro	13.5	10	11.1	14
Quintana Roo	13.0	12	22.2	3
San Luis Potosí	13.4	11	16.7	6
Sinaloa	16.3	7	5.8	25
Sonora	21.0	1	10.0	16
Tabasco	8.2	21	14.8	9
Tamaulipas	15.6	8	29.1	1
Tlaxcala	7.9	23	0.0	31
Veracruz	7.4	25	10.0	16
Yucatán	8.9	20	2.8	28
Zacatecas	13.0	12	11.1	14
Nacional	**9.6**		**9.9**	

Fuente: INEE,

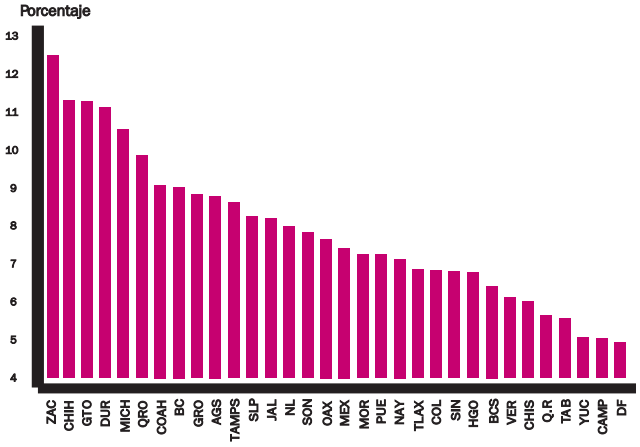

educación

Tasa de absorción en educación secundaria por entidad federativa, 2005/2006, 2006/2007, 2007/2008 y 2008/2009.

	2005/2006		2006/2007		2007/2008		2008/2009	
	%	Lugar	%	Lugar	%	Lugar	%	Lugar
Aguascalientes	90.3	21	93.9	19	97.9	10	97.1	15
Baja California	101.9	11	100.9	13	96.4	16	97.9	10
Baja California Sur	118.3	2	113.7	3	100.4	3	99.3	4
Campeche	109.0	6	108.0	5	95.8	21	96.4	18
Coahuila	97.1	17	91.3	21	92.5	28	98.1	9
Colima	100.8	12	107.2	7	96.9	14	97.5	13
Chiapas	88.3	24	99.1	15	88.9	32	88.3	32
Chihuahua	108.5	7	84.9	27	98.2	8	92.2	29
Distrito Federal	124.7	1	125.7	1	100.3	4	103.9	1
Durango	107.5	8	105.9	9	96.0	18	96.6	17
Guanajuato	83.0	30	87.8	24	93.3	27	93.7	26
Guerrero	89.0	23	87.2	25	89.2	31	90.8	31
Hidalgo	84.8	26	84.3	29	96.8	15	97.2	14
Jalisco	84.8	27	88.0	23	95.1	23	95.4	22
México	82.6	31	83.1	31	94.7	25	94.6	24
Michoacán	88.3	25	89.4	22	91.1	30	92.4	28
Morelos	100.6	13	115.9	2	97.8	11	95.6	21
Nayarit	97.2	16	101.8	12	97.7	12	98.3	8
Nuevo León	104.8	9	108.4	4	99.0	5	99.0	5
Oaxaca	83.7	29	83.7	30	94.8	24	92.5	27
Puebla	92.1	20	95.2	17	91.8	29	92.2	30
Querétaro	92.3	19	91.8	20	95.9	20	95.2	23
Quintana Roo	110.0	5	103.7	11	100.5	2	99.8	2
San Luis Potosí	84.2	28	84.4	28	96.0	19	95.8	20
Sinaloa	111.6	4	107.9	6	98.0	9	97.8	11
Sonora	114.6	3	106.5	8	100.6	1	99.4	3
Tabasco	102.4	10	104.0	10	98.3	7	98.9	6
Tamaulipas	99.5	15	98.2	16	96.2	17	96.7	16
Tlaxcala	89.1	22	85.2	26	97.1	13	97.6	12
Veracruz	95.2	18	94.8	18	93.8	26	94.4	25
Yucatán	99.7	14	99.8	14	98.5	6	98.3	7
Zacatecas	80.5	6	79.6	32	95.4	22	96.1	19
Nacional	**95.3**		**95.6**		**95.2**		**95.5**	

Fuente: INEE, estimaciones a partir del Sistema de Estadísticas Continuas de la DGPP/SEP, 2005/2006, 2006/2007, 2007/2008 y 2008/2009.

Tasa de absorción en educación media superior por entidad federativa, 2005/2006, 2006/2007, 2007/2008 y 2008/2009.

educación

	2005/2006		2006/2007		2007/2008		2008/2009	
	%	Lugar	%	Lugar	%	Lugar	%	Lugar
Aguascalientes	90.3	21	93.9	19	95.0	17	94.0	19
Baja California	101.9	11	100.9	13	104.0	7	107.6	8
Baja California Sur	118.3	2	113.7	3	114.3	3	109.7	4
Campeche	109.0	6	108.0	5	103.3	11	104.1	10
Coahuila	97.1	17	84.9	27	90.3	23	97.3	14
Colima	100.8	12	107.2	7	107.7	5	91.9	21
Chiapas	88.3	24	99.1	15	121.7	2	95.0	15
Chihuahua	108.5	7	91.3	21	91.1	22	108.2	7
Distrito Federal	124.7	1	125.7	1	126.8	1	137.5	1
Durango	107.5	8	105.9	9	103.3	10	108.3	6
Guanajuato	83.0	30	87.8	24	84.9	27	86.0	30
Guerrero	89.0	23	87.2	25	82.7	31	83.8	32
Hidalgo	84.8	26	84.3	29	84.7	28	86.3	28
Jalisco	84.8	27	88.0	23	84.7	29	90.5	22
México	82.6	31	83.1	31	82.1	32	84.9	31
Michoacán	88.3	25	89.4	22	86.6	25	86.6	26
Morelos	100.6	13	115.9	2	103.4	9	108.5	5
Nayarit	97.2	16	101.8	12	97.8	16	94.9	16
Nuevo León	104.8	9	108.4	4	103.6	8	110.5	2
Oaxaca	83.7	29	83.7	30	84.2	30	87.9	25
Puebla	92.1	20	95.2	17	92.5	20	94.7	17
Querétaro	92.3	19	91.8	20	92.5	19	88.9	23
Quintana Roo	110.0	5	103.7	11	102.4	12	102.4	12
San Luis Potosí	84.2	28	84.4	28	85.0	26	86.4	27
Sinaloa	111.6	4	107.9	6	106.4	6	110.1	3
Sonora	114.6	3	106.5	8	101.6	14	97.4	13
Tabasco	102.4	10	104.0	10	101.8	13	103.9	11
Tamaulipas	99.5	15	98.2	16	109.3	4	92.4	20
Tlaxcala	89.1	22	85.2	26	88.9	24	88.9	24
Veracruz	95.2	18	94.8	18	94.5	18	94.3	18
Yucatán	99.7	14	99.8	14	101.4	15	104.2	9
Zacatecas	80.5	32	79.6	32	91.8	21	86.0	29
Nacional	**95.3**		**95.6**		**95.4**		**96.9**	

Fuente: INEE, estimaciones a partir del Sistema de Estadísticas Continuas de la DGPP/SEP, 2005/2006, 2006/2007, 2007/2008, 2008/2009.

educación

Porcentaje de población de 12 a 17 años que no trabaja ni asiste a la escuela por entidad federativa, 2000

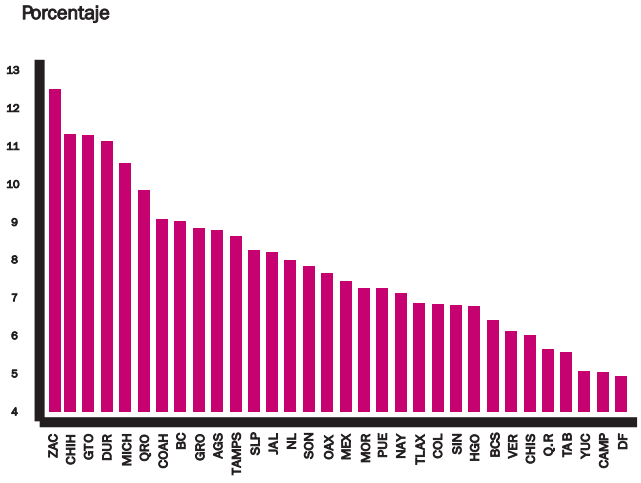

	Total	%	Lugar
Aguascalientes	11,051	8.8	23
Baja California	23,579	9.0	25
Baja California Sur	3,256	6.4	8
Campeche	4,680	5.0	2
Coahuila	24,966	9.1	26
Colima	4,669	6.8	11
Chiapas	33,378	6.0	6
Chihuahua	40,135	11.3	31
Distrito Federal	45,309	5.0	1
Durango	21,817	11.1	29
Guanajuato	73,000	11.3	30
Guerrero	39,295	8.8	24
Hidalgo	21,127	6.8	9
Jalisco	68,991	8.2	20
México	118,889	7.4	16
Michoacán	60,362	10.5	28
Morelos	14,250	7.3	15
Nayarit	8,973	7.1	13
Nuevo León	34,183	8.0	19
Oaxaca	38,190	7.7	17
Puebla	49,777	7.2	14
Querétaro	18,754	9.8	27
Quintana Roo	5,920	5.7	5
San Luis Potosí	26,391	8.3	21
Sinaloa	22,672	6.8	10
Sonora	20,876	7.8	18
Tabasco	14,947	5.6	4
Tamaulipas	27,700	8.6	22
Tlaxcala	8,994	6.9	12
Veracruz	56,330	6.1	7
Yucatán	10,984	5.1	3
Zacatecas	24,453	12.4	32
Nacional	**977,898**	**7.8**	

Fuente: REDIM, estimaciones a partir del XII Censo General de Población y Vivienda, 2000.

Porcentaje de la población de 16 años con secundaria terminada por entidad federativa, 2000 y 2005

educación

	2000						2005					
	Total		Hombres		Mujeres		Total		Hombres		Mujeres	
	%	Lugar	%	Lugar	%	Lugar	%	Lugar	%	Lugar	%	Lugar
Aguascalientes	60.9	13	62.2	10	67.3	13	75.2	14	71.4	14	79.2	13
Baja California	64.8	10	61.7	11	67.5	12	72.2	17	69.9	15	75.5	18
Baja California Sur	69.6	4	64.1	6	71.5	5	76.1	12	73.8	11	80.6	8
Campeche	52.6	23	50.1	23	52.1	24	66.3	25	63.3	25	69.6	25
Coahuila	70.9	3	68	3	74.3	3	80.2	3	77.8	3	83	4
Colima	57.9	16	57.8	14	64.8	14	72.7	15	68.8	18	76.8	15
Chiapas	34.6	32	35.9	32	33.5	32	54.5	32	55.6	32	53.5	32
Chihuahua	57.1	18	54.6	18	63.2	15	70.4	22	67.1	21	74.3	22
Distrito Federal	73.7	2	71	2	77.4	2	81.8	2	79.1	2	84.9	1
Durango	59.2	14	54.2	19	62.1	17	71.8	18	68.2	20	75.5	19
Guanajuato	47.4	28	47.3	27	48.9	28	65	27	62.2	27	67.8	27
Guerrero	43.2	30	42	31	45.6	30	59.1	31	56.8	30	61.6	31
Hidalgo	58.5	15	58.7	13	62.3	16	77.1	7	74.9	8	79.4	12
Jalisco	55.8	19	53.2	21	60	18	68.8	23	65	24	72.9	23
México	67.3	7	64.9	5	69.8	6	78	6	75.7	6	80.8	5
Michoacán	44.1	29	42.4	29	46.9	29	60.5	30	55.9	31	65	29
Morelos	65.4	9	63.6	8	68.8	9	76.9	8	73.9	10	80.1	11
Nayarit	63.8	11	60.2	12	69.7	7	76.8	9	73	12	80.7	6
Nuevo León	75.7	1	74.5	1	77.9	1	82.3	1	81.1	1	84	2
Oaxaca	41.2	31	42	30	44.2	31	61.7	29	59.3	29	64.2	30
Puebla	49.4	25	49.8	25	50.8	26	67.1	24	65.6	23	68.8	26
Querétaro	57.9	17	57.5	16	59.2	19	71.6	20	68.8	19	74.4	20
Quintana Roo	54.0	22	51	22	55.2	22	71.7	19	69.2	17	74.4	21
San Luis Potosí	54.9	21	53.8	20	58.2	20	72.6	16	69.6	16	75.6	17
Sinaloa	63.4	12	57.8	15	67.9	11	75.9	13	71.7	13	80.5	9
Sonora	67.8	6	62.8	9	72.8	4	79.3	4	76.2	5	83.1	3
Tabasco	55.7	20	55.3	17	57.5	21	76.5	11	75.3	7	77.9	14
Tamaulipas	65.9	8	63.9	7	69.1	8	76.8	10	74.4	9	80.3	10
Tlaxcala	68.0	5	67.1	4	68.7	10	78.8	5	77.1	4	80.7	7
Veracruz	47.8	27	47.9	26	51	25	64.5	28	61.7	28	67.3	28
Yucatán	49.2	26	47	28	50.7	27	66.2	26	62.3	26	70.1	24
Zacatecas	51.3	24	49.9	24	55.1	23	70.9	21	66.2	22	75.6	16
Nacional	**57.3**		**55.8**		**60.1**		**71.2**		**68.6**		**74**	

Fuente: REDIM, estimaciones a partir del XII Censo General de Población y Vivienda 2000, y II Conteo de Población y Vivienda 2005.

educación

Porcentaje de población de 0 a 17 años sin acceso a computadora en la vivienda por entidad federativa, 2000 y 2005

	2000		2005	
	%	Lugar	%	Lugar
Aguascalientes	88.9	5	78.1	7
Baja California	84.2	2	71.9	2
Baja California Sur	87.8	4	74.4	3
Campeche	94.9	24	87.0	22
Coahuila	89.7	10	79.7	9
Colima	90.7	11	80.0	10
Chiapas	96.4	31	94.6	32
Chihuahua	89.0	7	77.1	6
Distrito Federal	81.1	1	66.3	1
Durango	92.7	16	v84.7	17
Guanajuato	93.3	19	87.1	23
Guerrero	96.1	30	93.0	30
Hidalgo	95.5	28	88.9	25
Jalisco	89.2	8	78.3	8
México	91.0	12	81.0	12
Michoacán	94.8	23	88.8	24
Morelos	91.7	14	83.8	15
Nayarit	94.2	22	85.4	19
Nuevo León	85.5	3	74.9	4
Oaxaca	96.7	32	93.2	31
Puebla	95.1	26	90.0	28
Querétaro	89.3	9	80.4	11
Quintana Roo	92.1	15	83.0	14
San Luis Potosí	93.9	20	86.9	21
Sinaloa	93.0	17	83.9	16
Sonora	88.9	6	76.7	5
Tabasco	95.3	27	89.4	26
Tamaulipas	91.4	13	82.5	13
Tlaxcala	95.0	25	89.4	27
Veracruz	95.9	29	90.6	29
Yucatán	93.2	18	86.3	20
Zacatecas	94.1	21	85.0	18
Nacional	**91.7**		**83.5**	

Fuente: REDIM, estimaciones a partir del XII Censo General de Población y Vivienda 2000 y el II Conteo de Población y Vivienda 2005.

Probabilidad de que una persona de 0 a 17 años viva en un hogar con ingresos de hasta 2 salarios mínimos por entidad federativa según sexo del jefe de hogar, 2000

economía

	Jefatura del hogar			
	Hombre	Mujer	Diferencia	Lugar[1]
Aguascalientes	29.1	44.9	54.3	26
Baja California	9.7	20.8	113.8	32
Baja California Sur	16.8	30.7	82.5	31
Campeche	56.5	56.1	-0.8	1
Coahuila	26.1	39.6	51.8	25
Colima	29.3	46.2	57.6	28
Chiapas	72.5	69.4	-4.2	1
Chihuahua	20.5	32.4	58.0	29
Distrito Federal	22.8	30.7	34.5	19
Durango	45.0	57.2	26.9	16
Guanajuato	38.5	54.5	41.7	22
Guerrero	43.8	58.6	34.0	18
Hidalgo	56.9	64.5	13.3	11
Jalisco	24.7	38.2	54.6	27
México	37.0	45.4	22.6	13
Michoacán	49.2	61.6	25.3	14
Morelos	41.8	53.8	28.7	17
Nayarit	45.5	54.8	20.4	12
Nuevo León	18.6	31.5	69.0	30
Oaxaca	68.3	71.7	5.1	5
Puebla	54.6	59.3	8.5	7
Querétaro	33.4	48.8	45.9	23
Quintana Roo	35.2	39.0	10.9	9
San Luis Potosí	53.9	60.0	11.2	10
Sinaloa	34.4	43.4	25.9	15
Sonora	25.1	37.8	50.3	24
Tabasco	59.4	62.4	5.2	6
Tamaulipas	31.0	41.9	35.1	20
Tlaxcala	48.4	53.1	9.9	8
Veracruz	60.3	62.7	4.1	1
Yucatán	52.7	55.2	4.8	1
Zacatecas	48.0	67.4	40.5	21
Nacional	**41.2**	**49.9**	**21.1**	

Fuente: REDIM, estimaciones a partir de XII Censo General de Población y Vivienda, 2000.

[1]El lugar de las entidades esta asignado de acuerdo con la diferencia de ingresos por el sexo del jefe del hogar, asimismo se admitió una tolerancia de +/- 5 por ciento para asignar el lugar 1, por considerarlo un rango en donde los ingresos son equiparables.

economía

Porcentaje de población económicamente activa ocupada de 12 a 17 años por entidad federativa según sexo, 2000, 2005, 2007 y 2008

	2000							2005						
	Total	%	Hombres	%	Mujeres	%	Lugar	Total	%	Hombres	%	Mujeres	%	Lugar
Aguascalientes	29,298	94.9	18,265	94.1	11,032	96.1	11	21,855	88.2	14,811	86.9	7,044	91.1	4
Baja California	50,618	95.9	31,948	97.4	18,671	93.5	19	35,429	95.1	22,280	95.9	13,148	93.9	16
Baja California Sur	8,726	90.2	5,989	91.0	2,737	88.5	2	9,204	96.6	6,237	96.1	2,967	97.7	26
Campeche	21,165	97.4	16,512	98.1	4,653	95.0	27	24,278	97.2	18,304	97.7	5,975	95.8	28
Coahuila	52,398	90.7	34,218	91.4	18,180	89.4	3	34,602	87.4	22,989	86.2	11,612	89.9	3
Colima	21,849	94.4	13,963	95.7	7,885	92.1	8	17,985	95.6	11,924	95.5	6,061	95.8	18
Chiapas	240,881	98.3	155,301	98.6	85,580	97.8	30	176,991	98.5	142,449	99.1	34,543	96.0	31
Chihuahua	71,022	94.8	45,465	95.6	25,558	93.4	10	38,020	90.7	27,217	91.4	10,803	89.1	7
Distrito Federal	113,123	90.1	69,543	89.7	43,581	90.8	1	87,745	86.0	59,738	88.6	28,008	80.8	2
Durango	56,799	95.5	38,882	95.8	17,917	94.9	15	35,066	94.3	27,256	95.4	7,810	90.7	13
Guanajuato	210,799	95.1	134,652	95.1	76,147	95.1	14	145,944	93.5	95,514	94.0	50,431	92.5	10
Guerrero	89,092	99.6	67,294	99.5	21,798	99.9	32	99,502	99.0	72,877	98.9	26,625	99.4	32
Hidalgo	68,590	96.1	44,861	96.4	23,728	95.5	22	76,583	95.6	49,606	96.6	26,977	93.8	19
Jalisco	320,376	96.2	199,489	96.7	120,887	95.4	23	241,445	93.7	156,843	94.6	84,602	92.2	12
México	334,310	93.0	225,369	93.8	108,941	91.3	7	237,624	90.6	159,308	92.7	78,316	86.6	6
Michoacán	182,624	95.6	127,208	96.2	55,416	94.1	17	167,329	96.7	115,506	97.7	51,824	94.5	27
Morelos	41,589	95.7	27,314	96.7	14,275	93.9	18	31,821	95.7	21,764	96.2	10,058	94.6	20
Nayarit	42,722	96.6	28,966	97.2	13,756	95.4	24	32,953	95.7	22,642	96.9	10,311	93.2	22
Nuevo León	98,604	94.4	63,158	94.5	35,446	94.3	9	72,311	83.5	46,126	83.6	26,186	83.3	1
Oaxaca	142,468	98.4	100,860	98.9	41,608	97.3	31	126,457	97.7	81,348	98.0	45,109	97.2	30
Puebla	196,734	96.1	136,298	97.1	60,436	93.9	21	194,321	96.3	126,535	96.3	67,786	96.2	25
Querétaro	40,398	95.0	25,401	96.2	14,998	93.0	13	38,894	93.5	24,770	93.4	14,124	93.8	11
Quintana Roo	19,489	96.1	13,392	95.9	6,097	96.5	20	31,386	94.6	21,514	95.4	9,871	92.7	14
San Luis Potosí	82,835	95.6	59,181	97.1	23,654	91.9	16	77,456	96.3	53,569	97.0	23,887	94.7	24
Sinaloa	98,763	92.6	68,352	93.6	30,411	90.3	4	95,551	95.7	67,471	96.3	28,081	94.3	21
Sonora	46,383	92.8	29,218	92.3	17,165	93.8	6	37,873	92.5	24,333	91.6	13,540	94.3	9
Tabasco	56,896	97.1	44,674	97.0	12,222	97.3	26	40,490	96.2	32,846	96.2	7,645	95.9	23
Tamaulipas	63,712	92.6	40,547	93.5	23,165	91.2	5	49,108	88.4	33,136	89.4	15,972	86.4	5
Tlaxcala	33,280	94.9	24,057	96.3	9,223	91.6	12	25,195	92.3	17,303	92.9	7,892	90.9	8
Veracruz	278,044	97.4	210,526	98.3	67,519	94.9	28	140,743	97.7	102,739	97.6	38,004	98.1	29
Yucatán	68,425	97.0	45,608	97.5	22,817	95.9	25	44,614	95.3	31,677	96.2	12,937	92.9	17
Zacatecas	67,059	97.9	46,790	97.6	20,269	98.7	29	46,699	94.8	34,227	95.6	12,472	92.5	15
Nacional	**3,249,072**	**95.5**	**2,193,301**	**96.1**	**1,055,771**	**94.3**		**2,535,470**	**94.2**	**1,744,855**	**95.0**	**790,616**	**92.5**	

Fuente: REDIM, estimaciones a partir de los Indicadores Estratégicos de Ocupación y Empleo 2008 conciliados con el II Conteo de Población y Vivienda 2005.

Porcentaje de población económicamente activa ocupada de 12 a 17 años por entidad federativa según sexo, 2000, 2005, 2007 y 2008

economía

	2007							2008						
	Total	%	Hombres	%	Mujeres	%	Lugar	Total	%	Hombres	%	Mujeres	%	Lugar
Aguascalientes	25,095	90.3	17,079	90.4	8,016	90.0	5	22,816	91.3	15,478	91.1	7,338	91.8	7
Baja California	37,834	94.8	26,341	94.7	11,493	95.1	16	45,163	93.6	29,485	93.6	15,678	93.4	16
Baja California Sur	10,281	94.7	7,161	95.2	3,120	93.4	15	12,187	93.8	8,261	92.7	3,926	96.3	18
Campeche	20,244	98.5	15,748	98.5	4,497	98.5	31	22,176	98.5	16,021	99.0	6,155	97.1	30
Coahuila	43,223	86.7	30,230	89.9	12,993	80.0	1	47,845	85.9	31,179	86.7	16,666	84.4	2
Colima	16,168	95.5	10,297	96.0	5,871	94.7	19	19,148	94.2	12,591	94.5	6,557	93.6	19
Chiapas	166,861	98.4	129,590	98.6	37,271	97.9	30	162,217	98.6	132,673	98.8	29,544	97.8	31
Chihuahua	56,166	92.2	42,862	93.8	13,305	87.4	8	41,359	84.4	29,208	81.2	12,152	93.2	1
Distrito Federal	96,988	87.3	63,909	88.3	33,079	85.5	3	81,996	89.1	55,232	88.7	26,765	89.9	5
Durango	35,226	93.3	25,407	94.2	9,819	90.9	11	31,400	91.4	23,078	92.6	8,323	88.2	8
Guanajuato	150,762	93.4	104,244	93.6	46,519	93.0	12	136,270	92.8	94,953	92.7	41,317	93.2	12
Guerrero	136,155	98.9	96,636	99.1	39,519	98.5	32	124,658	98.8	86,299	99.0	38,360	98.4	32
Hidalgo	61,175	92.7	40,145	93.7	21,030	90.8	9	63,951	93.3	44,054	92.9	19,897	94.1	14
Jalisco	220,720	95.0	142,781	95.5	77,939	94.1	17	200,983	92.7	135,347	92.6	65,636	93.0	11
México	243,485	91.3	166,315	91.4	77,170	91.2	7	232,998	91.7	155,452	92.2	77,546	90.7	9
Michoacán	147,689	96.8	95,644	96.7	52,045	97.1	27	160,071	96.5	108,764	96.4	51,307	96.9	28
Morelos	40,563	95.4	27,708	97.6	12,855	91.1	18	38,666	96.3	27,107	96.6	11,558	95.5	25
Nayarit	31,830	94.4	21,169	95.1	10,661	93.0	14	32,008	95.2	21,270	95.2	10,739	95.3	22
Nuevo León	89,241	87.1	54,122	86.9	35,119	87.5	2	80,760	86.2	52,732	86.8	28,028	85.2	3
Oaxaca	141,290	97.6	96,835	97.6	44,456	97.5	29	131,201	97.4	91,286	97.4	39,915	97.3	29
Puebla	213,322	96.4	142,441	96.4	70,881	96.2	23	185,918	96.4	128,036	96.8	57,882	95.4	26
Querétaro	38,288	92.8	23,614	92.4	14,675	93.5	10	34,712	92.5	22,813	91.8	11,899	93.8	10
Quintana Roo	37,204	96.2	23,898	96.1	13,306	96.3	22	38,023	93.4	24,893	95.5	13,130	89.8	15
San Luis Potosí	86,601	96.4	61,194	96.5	25,407	96.0	24	70,016	94.9	49,383	95.5	20,633	93.5	20
Sinaloa	88,714	96.4	59,155	97.5	29,559	94.4	25	80,469	94.9	53,265	94.6	27,204	95.5	21
Sonora	35,861	95.7	22,653	96.1	13,208	95.1	20	42,041	93.7	25,567	93.2	16,474	94.4	17
Tabasco	50,013	95.8	34,948	96.3	15,065	94.5	21	48,230	96.0	35,874	96.6	12,356	94.3	23
Tamaulipas	61,689	89.6	42,526	93.7	19,163	81.7	4	63,235	88.9	46,667	91.3	16,568	82.8	4
Tlaxcala	27,388	90.9	18,406	91.4	8,983	89.8	6	27,643	90.2	18,882	92.6	8,761	85.6	6
Veracruz	168,330	96.5	124,937	96.1	43,393	97.6	26	171,037	96.2	125,512	96.0	45,525	96.7	24
Yucatán	50,316	96.9	31,769	97.1	18,547	96.6	28	52,243	96.5	34,165	96.5	18,078	96.4	27
Zacatecas	55,563	93.4	38,556	93.3	17,007	93.8	13	45,189	93.0	31,876	93.5	13,313	91.9	13
Nacional	**2,684,283**	**94.4**	**1,838,314**	**94.9**	**845,969**	**93.4**		**2,546,624**	**93.9**	**1,767,400**	**94.1**	**779,224**	**93.3**	

economía

Tasa de participación económica de la población de 12 a 17 años por entidad federativa según sexo, 2000, 2005, 2006, 2007 y 2008

	2000				2005				2006			
	Total	Hombres	Mujeres	Lugar	Total	Hombres	Mujeres	Lugar	Total	Hombres	Mujeres	Lugar
Aguascalientes	24.0	29.7	18.2	17	16.2	21.8	10.3	12	16.7	23.0	10.2	11
Baja California	18.9	22.6	14.8	5	10.4	13.1	7.7	2	10.3	12.5	7.8	1
Baja California Sur	17.4	22.8	11.5	4	14.5	19.9	9.2	7	13.8	20.1	7.5	4
Campeche	22.1	34.1	10.0	15	23.9	35.3	12.1	22	22.7	32.9	11.3	21
Coahuila	20.5	26.4	14.5	9	12.1	16.3	7.9	4	14.9	19.4	10.2	7
Colima	32.9	42.3	23.9	28	24.7	31.9	17.1	24	24.1	31.4	16.1	23
Chiapas	41.9	55.4	29.2	32	27.5	43.5	11.2	29	24.6	40.3	9.4	25
Chihuahua	19.6	24.7	14.5	7	10.1	14.9	5.7	1	13.4	21.2	5.6	3
Distrito Federal	13.5	16.6	10.4	1	10.9	14.2	7.4	3	12.9	17.1	8.7	2
Durango	29.0	39.1	18.7	23	17.5	26.5	8.2	13	17.0	24.9	8.5	12
Guanajuato	30.9	40.1	21.9	25	22.9	29.8	15.9	21	23.0	31.0	15.1	22
Guerrero	19.6	30.0	9.4	6	21.0	30.8	11.2	18	24.5	35.9	13.5	24
Hidalgo	20.8	27.3	14.4	10	25.0	32.5	17.8	25	21.8	29.5	14.5	18
Jalisco	37.9	46.0	29.5	31	29.4	36.4	21.8	31	26.5	33.5	19.6	30
México	20.4	26.5	14.0	8	14.3	18.5	10.0	6	14.7	19.1	10.2	6
Michoacán	34.0	46.4	21.3	30	29.6	40.3	18.9	32	28.7	40.1	1 8.1	31
Morelos	21.7	28.5	15.1	14	15.4	21.1	9.7	11	16.0	22.6	9.2	10
Nayarit	33.1	43.7	22.0	29	27.2	35.6	18.1	27	25.7	34.9	16.3	28
Nuevo León	22.2	27.0	16.9	16	18.5	23.8	13.2	14	18.1	22.0	14.3	15
Oaxaca	28.0	38.0	17.1	21	24.5	31.5	17.5	23	26.1	34.3	18.1	29
Puebla	28.5	37.4	18.7	22	27.3	34.8	19.4	28	25.1	33.2	16.6	26
Querétaro	21.7	26.3	16.9	13	18.7	24.2	13.4	15	17.7	22.5	13.1	14
Quintana Roo	17.3	24.3	10.6	3	22.0	29.3	14.4	19	22.4	30.1	14.5	20
San Luis Potosí	25.8	35.9	15.5	19	22.7	31.0	14.2	20	21.4	29.7	12.9	16
Sinaloa	31.1	41.6	20.1	26	28.7	40.6	17.0	30	25.5	35.6	16.1	27
Sonora	17.2	21.6	12.7	2	13.2	17.2	9.2	5	15.0	19.4	10.5	8
Tabasco	20.9	31.6	9.4	11	15.3	24.3	5.9	10	13.9	21.9	5.4	5
Tamaulipas	21.1	26.6	15.5	12	14.9	19.3	10.2	8	17.6	22.1	13.2	13
Tlaxcala	25.4	35.9	14.7	18	18.8	24.7	12.5	16	21.5	29.3	14.0	17
Veracruz	27.9	41.5	14.0	20	15.2	22.0	8.3	9	15.0	21.2	8.5	9
Yucatán	29.6	38.5	20.3	24	20.3	27.7	12.4	17	22.0	28.9	15.3	19
Zacatecas	32.3	44.5	19.6	27	25.6	37.3	14.0	26	32.2	45.8	18.6	32
Nacional	**25.6**	**33.9**	**17.1**		**19.6**	**26.6**	**12.6**		**19.7**	**26.8**	**12.6**	

Fuente: STPS, Indicadores Estratégicos de Ocupación y Empleo 2008 conciliados con el II Conteo de Población y Vivienda 2005.

Tasa de participación económica de la población de 12 a 17 años
por entidad federativa según sexo, 2000, 2005, 2006, 2007 y 2008

economía

	2007				2008			
	Total	Hombres	Mujeres	Lugar	Total	Hombres	Mujeres	Lugar
Aguascalientes	18.5	24.9	11.9	12	16.6	22.8	10.5	8
Baja California	10.4	13.9	6.5	1	12.6	15.9	9.1	3
Baja California Sur	16.4	22.8	10.1	7	19.4	26.9	12.0	14
Campeche	19.6	28.9	9.2	14	22.2	32.8	12.2	19
Coahuila	15.4	21.2	9.8	25	18.0	22.5	13.2	10
Colima	23.2	30.3	16.5	5	28.3	36.4	19.9	31
Chiapas	26.0	40.6	11.6	6	24.9	41.2	9.0	24
Chihuahua	14.8	22.1	7.4	20	12.6	18.2	6.8	2
Distrito Federal	12.6	16.5	8.7	3	10.0	12.9	6.8	1
Durango	17.6	24.8	10.1	8	15.7	22.3	8.8	6
Guanajuato	23.5	32.1	14.8	21	22.1	31.0	13.3	18
Guerrero	28.5	39.2	17.2	31	27.6	38.0	17.1	30
Hidalgo	21.1	26.9	15.1	18	21.6	28.3	14.1	17
Jalisco	26.8	34.1	19.3	27	25.5	33.3	17.2	25
México	14.3	19.5	9.1	4	13.5	18.3	8.9	4
Michoacán	27.6	38.1	18.3	29	29.4	40.1	18.7	32
Morelos	19.9	26.0	13.6	15	18.6	25.7	11.4	12
Nayarit	26.4	34.9	17.9	26	26.2	34.4	17.8	28
Nuevo León	20.1	23.9	16.2	17	18.4	22.8	13.6	11
Oaxaca	27.1	36.5	17.3	28	25.8	35.4	16.0	27
Puebla	27.9	36.8	18.8	30	24.8	33.7	15.8	23
Querétaro	17.8	21.9	13.6	9	16.3	21.1	11.3	7
Quintana Roo	25.1	32.6	17.7	23	25.5	32.5	18.5	26
San Luis Potosí	26.0	34.9	16.1	24	22.4	32.0	13.1	20
Sinaloa	24.7	31.9	17.2	22	23.7	30.9	16.1	22
Sonora	11.9	15.2	8.6	2	13.6	16.4	10.7	5
Tabasco	18.6	25.7	11.5	13	19.3	28.2	10.2	13
Tamaulipas	18.3	24.3	12.5	11	17.7	24.9	10.2	9
Tlaxcala	20.0	25.8	13.7	16	20.3	26.5	13.9	16
Veracruz	18.1	25.8	9.7	10	19.6	27.8	10.7	15
Yucatán	22.5	27.7	16.9	19	23.0	30.0	16.0	21
Zacatecas	32.2	43.7	20.1	32	27.0	37.5	16.4	29
Nacional	**20.6**	**27.8**	**13.2**		**19.8**	**27.1**	**12.3**	

economía

Porcentaje de población económicamente activa ocupada de 12 a 17 años sin remuneración por entidad federativa según sexo, 2000, 2005, 2007 y 2008

	2000							2005						
	Total	%	Hombres	%	Mujeres	%	Lugar	Total	%	Hombres	%	Mujeres	%	Lugar
Aguascalientes	4,510	15.4	3,324	18.2	1,186	10.8	4	4,134	18.9	2,628	17.7	1,507	21.4	3
Baja California	4,916	9.7	3,035	9.5	1,881	10.1	1	2,631	7.4	1,321	5.9	1,310	10.0	1
Baja California Sur	2,671	30.6	1,617	27.0	1,055	38.5	16	1,160	12.6	857	13.7	303	10.2	2
Campeche	9,631	45.5	8,421	51.0	1,210	26.0	26	13,855	57.1	10,586	57.8	3,269	54.7	29
Coahuila	9,816	18.7	6,696	19.6	3,120	17.2	8	7,001	20.2	4,545	19.8	2,456	21.1	4
Colima	6,064	27.8	3,508	25.1	2,556	32.4	14	4,480	24.9	2,724	22.8	1,757	29.0	9
Chiapas	152,167	63.2	99,260	63.9	52,907	61.8	30	118,165	66.8	97,507	68.5	20,658	59.8	31
Chihuahua	13,241	18.6	11,009	24.2	2,233	8.7	7	8,820	23.2	7,689	28.3	1,131	10.5	7
Distrito Federal	20,989	18.6	12,198	17.5	8,791	20.2	6	20,922	23.8	11,319	18.9	9,603	34.3	8
Durango	27,275	48.0	19,639	50.5	7,635	42.6	28	15,539	44.3	12,881	47.3	2,659	34.0	25
Guanajuato	52,884	25.1	34,222	25.4	18,663	24.5	11	44,037	30.2	27,043	28.3	16,994	33.7	12
Guerrero	61,312	68.8	46,363	68.9	14,950	68.6	31	62,920	63.2	48,480	66.5	14,440	54.2	30
Hidalgo	22,354	32.6	18,311	40.8	4,043	17.0	19	38,037	49.7	26,025	52.5	12,011	44.5	26
Jalisco	81,332	25.4	58,506	29.3	22,826	18.9	12	79,908	33.1	50,913	32.5	28,995	34.3	14
México	105,458	31.5	73,569	32.6	31,889	29.3	18	70,115	29.5	46,575	29.2	23,540	30.1	11
Michoacán	70,788	38.8	54,030	42.5	16,758	30.2	22	70,916	42.4	46,015	39.8	24,900	48.0	22
Morelos	9,981	24.0	7,188	26.3	2,793	19.6	10	10,111	31.8	5,734	26.3	4,377	43.5	13
Nayarit	22,837	53.5	15,430	53.3	7,407	53.8	29	14,156	43.0	9,934	43.9	4,222	40.9	24
Nuevo León	13,371	13.6	8,101	12.8	5,269	14.9	3	15,775	21.8	9,409	20.4	6,366	24.3	6
Oaxaca	98,495	69.1	69,577	69.0	28,918	69.5	32	85,559	67.7	58,542	72.0	27,017	59.9	32
Puebla	89,979	45.7	63,670	46.7	26,310	43.5	27	102,063	52.5	68,586	54.2	33,477	49.4	27
Querétaro	8,835	21.9	6,094	24.0	2,741	18.3	9	13,648	35.1	8,808	35.6	4,840	34.3	17
Quintana Roo	6,045	31.0	4,822	36.0	1,223	20.1	17	12,828	40.9	8,796	40.9	4,032	40.8	21
San Luis Potosí	36,627	44.2	28,099	47.5	8,528	36.1	24	41,806	54.0	29,845	55.7	11,961	50.1	28
Sinaloa	26,802	27.1	17,481	25.6	9,320	30.6	13	38,761	40.6	25,081	37.2	13,680	48.7	20
Sonora	5,277	11.4	2,816	9.6	2,461	14.3	2	8,114	21.4	3,498	14.4	4,616	34.1	5
Tabasco	21,325	37.5	18,504	41.4	2,821	23.1	20	15,817	39.1	12,583	38.3	3,234	42.3	19
Tamaulipas	11,498	18.0	6,353	15.7	5,145	22.2	5	16,286	33.2	11,606	35.0	4,680	29.3	15
Tlaxcala	12,534	37.7	9,655	40.1	2,879	31.2	21	10,778	42.8	7,640	44.2	3,138	39.8	23
Veracruz	123,932	44.6	100,647	47.8	23,286	34.5	25	47,668	33.9	34,972	34.0	12,696	33.4	16
Yucatán	27,134	39.7	18,962	41.6	8,172	35.8	23	15,740	35.3	10,774	34.0	4,966	38.4	18
Zacatecas	20,269	30.2	0	0.0	20,269	100.0	15	12,472	26.7	0	0.0	12,472	100.0	10
Nacional	**1,192,379**	**36.7**	**855,306**	**39.0**	**337,073**	**31.9**		**1,034,424**	**40.8**	**719,498**	**41.2**	**314,926**	**39.8**	

Fuente: REDIM, estimaciones a partir de los Indicadores Estratégicos de Ocupación y Empleo 2008 conciliados con el II Conteo de Población y Vivienda 2005.

Porcentaje de población económicamente activa ocupada de 12 a 17 años sin remuneración por entidad federativa según sexo, 2000, 2005, 2007 y 2008

economía

	2007							2008						
	Total	%	Hombres	%	Mujeres	%	Lugar	Total	%	Hombres	%	Mujeres	%	Lugar
Aguascalientes	5,827	23.2	3,717	21.8	2,110	26.3	5	4,625	0.20	2,713	0.18	1,912	26.1	4
Baja California	5,845	15.4	3,601	13.7	2,245	19.5	3	7,395	0.16	4,916	0.17	2,479	15.8	2
Baja California Sur	1,258	12.2	740	10.3	519	16.6	1	1,936	0.16	1,188	0.14	748	19.0	1
Campeche	11,318	55.9	8,845	56.2	2,473	55.0	29	11,895	0.54	8,748	0.55	3,147	51.1	29
Coahuila	10,173	23.5	5,826	19.3	4,347	33.5	31	14,102	0.29	7,621	0.24	6,481	38.9	11
Colima	4,139	25.6	2,191	21.3	1,948	33.2	13	6,294	0.33	3,947	0.31	2,348	35.8	14
Chiapas	108,130	64.8	86,308	66.6	21,823	58.6	6	111,676	0.69	96,341	0.73	15,336	51.9	32
Chihuahua	17,200	30.6	13,463	31.4	3,737	28.1	10	10,220	0.25	6,658	0.23	3,562	29.3	7
Distrito Federal	23,065	23.8	13,562	21.2	9,504	28.7	7	18,347	0.22	10,465	0.19	7,882	29.4	6
Durango	15,030	42.7	10,876	42.8	4,155	42.3	21	12,179	0.39	8,719	0.38	3,461	41.6	19
Guanajuato	36,456	24.2	25,655	24.6	10,801	23.2	8	37,781	0.28	24,632	0.26	13,149	31.8	8
Guerrero	95,035	69.8	68,957	71.4	26,078	66.0	32	79,038	0.63	55,819	0.65	23,219	60.5	31
Hidalgo	28,943	47.3	18,578	46.3	10,365	49.3	25	26,521	0.41	18,232	0.41	8,289	41.7	23
Jalisco	63,953	29.0	38,308	26.8	25,645	32.9	12	62,260	0.31	37,656	0.28	24,603	37.5	13
México	59,641	24.5	37,228	22.4	22,413	29.0	9	67,889	0.29	41,510	0.27	26,379	34.0	10
Michoacán	65,580	44.4	39,410	41.2	26,170	50.3	24	63,011	0.39	39,845	0.37	23,166	45.2	22
Morelos	15,491	38.2	10,485	37.8	5,007	38.9	19	15,168	0.39	10,183	0.38	4,984	43.1	20
Nayarit	12,495	39.3	8,784	41.5	3,711	34.8	20	13,643	0.43	8,831	0.42	4,813	44.8	24
Nuevo León	13,043	14.6	7,655	14.1	5,388	15.3	2	13,381	0.17	8,155	0.15	5,226	18.6	3
Oaxaca	90,658	64.2	62,667	64.7	27,991	63.0	30	80,711	0.62	57,390	0.63	23,321	58.4	30
Puebla	111,033	52.0	68,345	48.0	42,687	60.2	26	90,231	0.49	59,858	0.47	30,373	52.5	27
Querétaro	11,966	31.3	7,351	31.1	4,615	31.5	14	10,236	0.29	6,863	0.30	3,374	28.4	12
Quintana Roo	13,738	36.9	7,525	31.5	6,212	46.7	18	13,436	0.35	7,930	0.32	5,507	41.9	17
San Luis Potosí	46,115	53.2	33,677	55.0	12,438	49.0	27	32,460	0.46	22,667	0.46	9,793	47.5	26
Sinaloa	29,945	33.8	16,968	28.7	12,977	43.9	15	26,957	0.34	17,997	0.34	8,960	32.9	15
Sonora	7,340	20.5	3,482	15.4	3,858	29.2	4	8,793	0.21	4,122	0.16	4,671	28.4	5
Tabasco	21,886	43.8	14,247	40.8	7,639	50.7	22	16,582	0.34	11,180	0.31	5,401	43.7	16
Tamaulipas	16,892	27.4	10,782	25.4	6,110	31.9	11	17,752	0.28	13,072	0.28	4,680	28.2	9
Tlaxcala	12,049	44.0	7,916	43.0	4,133	46.0	23	12,444	0.45	8,032	0.43	4,412	50.4	25
Veracruz	61,051	36.3	45,375	36.3	15,677	36.1	17	67,120	0.39	47,580	0.38	19,540	42.9	21
Yucatán	17,853	35.5	9,999	31.5	7,854	42.3	16	19,071	0.37	12,476	0.37	6,596	36.5	18
Zacatecas	30,883	55.6	20,937	54.3	9,946	58.5	28	22,633	0.50	16,382	0.51	6,251	47.0	28
Nacional	**1,064,028**	**39.6**	**713,456**	**38.8**	**350,572**	**41.4**		**995,783**	**0.39**	**681,725**	**0.39**	**314,058**	**40.3**	

economía

Porcentaje de población económicamente activa ocupada de 12 a 17 años con ingresos de hasta 2 salarios mínimos por entidad federativa según sexo, 2000, 2005, 2007 y 2008

	2000							2005						
	Total	%	Hombres	%	Mujeres	%	Lugar	Total	%	Hombres	%	Mujeres	%	Lugar
Aguascalientes	19,175	65.4	10,776	59.0	8,399	76.1	30	12,594	57.6	8,238	55.6	4,357	61.8	25
Baja California	23,593	46.6	14,239	44.6	9,354	50.1	7	15,857	44.8	10,539	47.3	5,318	40.4	9
Baja California Sur	4,946	56.7	3,433	57.3	1,512	55.3	18	4,474	48.6	2,984	47.8	1,490	50.2	15
Campeche	10,539	49.8	7,252	43.9	3,288	70.7	9	9,580	39.5	6,981	38.1	2,599	43.5	5
Coahuila	28,190	53.8	17,795	52.0	10,395	57.2	15	21,848	63.1	14,023	61.0	7,825	67.4	32
Colima	13,123	60.1	8,096	58.0	5,027	63.7	23	10,912	60.7	6,992	58.6	3,920	64.7	30
Chiapas	83,842	34.8	51,722	33.3	32,120	37.5	4	56,864	32.1	43,187	30.3	13,677	39.6	4
Chihuahua	37,508	52.8	21,503	47.3	16,005	62.6	14	21,787	57.3	13,983	51.4	7,804	72.2	24
Distrito Federal	80,679	71.3	49,151	70.7	31,528	72.3	32	51,017	58.1	37,360	62.5	13,657	48.8	28
Durango	24,855	43.8	15,292	39.3	9,562	53.4	6	16,875	48.1	12,074	44.3	4,801	61.5	14
Guanajuato	136,425	64.7	83,619	62.1	52,806	69.3	29	81,420	55.8	52,396	54.9	29,025	57.6	23
Guerrero	23,981	26.9	17,498	26.0	6,483	29.7	2	29,369	29.5	18,214	25.0	11,155	41.9	3
Hidalgo	44,334	64.6	25,048	55.8	19,286	81.3	28	34,721	45.3	20,115	40.5	14,606	54.1	10
Jalisco	188,378	58.8	105,674	53.0	82,703	68.4	20	114,138	47.3	69,880	44.6	44,258	52.3	12
México	201,039	60.1	128,949	57.2	72,090	66.2	24	137,261	57.8	90,657	56.9	46,604	59.5	26
Michoacán	93,691	51.3	58,693	46.1	34,999	63.2	12	81,956	49.0	56,554	49.0	25,402	49.0	17
Morelos	26,619	64.0	15,959	58.4	10,660	74.7	27	15,179	47.7	10,324	47.4	4,855	48.3	13
Nayarit	16,371	38.3	10,659	36.8	5,711	41.5	5	16,359	49.6	10,490	46.3	5,869	56.9	19
Nuevo León	49,237	49.9	29,482	46.7	19,754	55.7	10	33,688	46.6	20,054	43.5	13,634	52.1	11
Oaxaca	40,658	28.5	28,639	28.4	12,019	28.9	3	35,989	28.5	18,939	23.3	17,050	37.8	2
Puebla	92,647	47.1	60,781	44.6	31,866	52.7	8	83,470	43.0	51,491	40.7	31,979	47.2	7
Querétaro	24,630	61.0	14,178	55.8	10,453	69.7	25	18,924	48.7	11,243	45.4	7,681	54.4	16
Quintana Roo	10,488	53.8	6,600	49.3	3,888	63.8	16	13,663	43.5	9,018	41.9	4,646	47.1	8
San Luis Potosí	41,576	50.2	27,121	45.8	14,455	61.1	11	32,252	41.6	21,354	39.9	10,899	45.6	6
Sinaloa	59,226	60.0	40,661	59.5	18,565	61.0	22	47,436	49.6	33,952	50.3	13,484	48.0	20
Sonora	31,240	67.4	19,679	67.4	11,560	67.3	31	21,981	58.0	15,109	62.1	6,872	50.8	27
Tabasco	33,882	59.6	24,681	55.2	9,200	75.3	21	21,968	54.3	17,841	54.3	4,127	54.0	22
Tamaulipas	40,544	63.6	25,747	63.5	14,797	63.9	26	24,412	49.7	15,761	47.6	8,650	54.2	21
Tlaxcala	18,170	54.6	12,230	50.8	5,940	64.4	17	12,496	49.6	8,106	46.8	4,390	55.6	18
Veracruz	144,337	51.9	101,363	48.1	42,974	63.6	13	82,424	58.6	59,285	57.7	23,139	60.9	29
Yucatán	39,590	57.9	25,230	55.3	14,360	62.9	19	27,292	61.2	19,466	61.5	7,826	60.5	31
Zacatecas	12,943	19.3	1,014	2.2	11,929	58.9	1	7,058	15.1	868	2.5	6,190	49.6	1
Nacional	**1,713,363**	**52.7**	**1,079,939**	**49.2**	**633,424**	**60.0**		**1,207,510**	**47.6**	**800,230**	**45.9**	**407,281**	**51.5**	

Fuente: REDIM, estimaciones a partir de los Indicadores Estratégicos de Ocupación y Empleo 2008 conciliados con el II Conteo de Población y Vivienda 2005.

Porcentaje de población económicamente activa ocupada de 12 a 17 años con ingresos de hasta 2 salarios mínimos por entidad federativa según sexo, 2000, 2005, 2007 y 2008

economía

	2007							2008						
	Total	%	Hombres	%	Mujeres	%	Lugar	Total	%	Hombres	%	Mujeres	%	Lugar
Aguascalientes	12,756	50.8	8,364	49.0	4,392	54.8	24	11,995	52.6	7,779	50.3	4,217	57.5	26
Baja California	16,896	44.7	11,043	41.9	5,853	50.9	15	19,344	42.8	12,088	41.0	7,256	46.3	12
Baja California Sur	4,573	44.5	2,869	40.1	1,704	54.6	13	6,100	50.1	4,063	49.2	2,037	51.9	21
Campeche	7,609	37.6	5,849	37.1	1,760	39.1	5	8,482	38.2	5,809	36.3	2,674	43.4	6
Coahuila	23,742	54.9	16,370	54.2	7,372	56.7	30	24,752	51.7	16,202	52.0	8,550	51.3	25
Colima	8,064	49.9	5,040	48.9	3,024	51.5	22	8,617	45.0	5,253	41.7	3,365	51.3	16
Chiapas	54,218	32.5	39,114	30.2	15,104	40.5	4	46,964	29.0	33,509	25.3	13,455	45.5	3
Chihuahua	27,533	49.0	20,231	47.2	7,302	54.9	20	24,394	59.0	16,960	58.1	7,434	61.2	32
Distrito Federal	52,072	53.7	36,058	56.4	16,013	48.4	27	45,899	56.0	30,448	55.1	15,451	57.7	30
Durango	15,329	43.5	10,258	40.4	5,071	51.6	10	14,109	44.9	10,048	43.5	4,061	48.8	15
Guanajuato	81,914	54.3	54,713	52.5	27,202	58.5	28	69,870	51.3	48,845	51.4	21,025	50.9	24
Guerrero	33,018	24.3	20,726	21.4	12,292	31.1	1	35,492	28.5	21,990	25.5	13,502	35.2	1
Hidalgo	27,306	44.6	17,485	43.6	9,822	46.7	14	29,681	46.4	19,741	44.8	9,940	50.0	17
Jalisco	103,599	46.9	63,939	44.8	39,661	50.9	19	93,455	46.5	62,506	46.2	30,948	47.2	18
México	147,113	60.4	99,972	60.1	47,142	61.1	32	127,540	54.7	84,490	54.4	43,050	55.5	29
Michoacán	64,446	43.6	42,170	44.1	22,277	42.8	11	76,907	48.0	51,219	47.1	25,688	50.1	20
Morelos	17,249	42.5	10,377	37.5	6,872	53.5	9	14,086	36.4	8,995	33.2	5,091	44.0	5
Nayarit	14,904	46.8	8,693	41.1	6,210	58.3	18	13,568	42.4	8,652	40.7	4,916	45.8	10
Nuevo León	40,115	45.0	23,126	42.7	16,989	48.4	16	36,184	44.8	23,051	43.7	13,133	46.9	13
Oaxaca	37,200	26.3	22,127	22.9	15,074	33.9	2	37,906	28.9	22,919	25.1	14,988	37.5	2
Puebla	89,572	42.0	63,301	44.4	26,271	37.1	8	83,465	44.9	57,826	45.2	25,639	44.3	14
Querétaro	16,759	43.8	9,992	42.3	6,766	46.1	12	14,310	41.2	8,592	37.7	5,718	48.1	8
Quintana Roo	14,269	38.4	9,217	38.6	5,052	38.0	6	15,118	39.8	9,495	38.1	5,623	42.8	7
San Luis Potosí	35,106	40.5	23,866	39.0	11,240	44.2	7	29,782	42.5	20,975	42.5	8,807	42.7	11
Sinaloa	44,556	50.2	30,783	52.0	13,773	46.6	23	37,789	47.0	23,363	43.9	14,426	53.0	19
Sonora	19,621	54.7	13,035	57.5	6,586	49.9	29	24,061	57.2	15,562	60.9	8,500	51.6	31
Tabasco	24,936	49.9	17,873	51.1	7,064	46.9	21	24,699	51.2	18,694	52.1	6,005	48.6	23
Tamaulipas	32,877	53.3	22,574	53.1	10,303	53.8	26	33,615	53.2	24,511	52.5	9,105	55.0	27
Tlaxcala	12,489	45.6	7,897	42.9	4,592	51.1	17	11,495	41.6	7,676	40.7	3,819	43.6	9
Veracruz	87,532	52.0	62,392	49.9	25,141	57.9	25	86,542	50.6	62,933	50.1	23,609	51.9	22
Yucatán	27,744	55.1	17,502	55.1	10,242	55.2	31	28,210	54.0	17,311	50.7	10,900	60.3	28
Zacatecas	17,797	32.0	12,013	31.2	5,785	34.0	3	14,992	33.2	10,196	32.0	4,796	36.0	4
Nacional	**1,212,910**	**45.2**	**808,963**	**44.0**	**403,946**	**47.7**		**1,149,420**	**45.1**	**771,695**	**43.7**	**377,724**	**48.5**	

economía

Porcentaje de población económicamente activa ocupada de 12 a 17 años con jornada laboral de más de 48 horas por entidad federativa según sexo, 2000, 2005, 2007 y 2008

	2000							2005						
	Total	%	Hombres	%	Mujeres	%	Lugar	Total	%	Hombres	%	Mujeres	%	Lugar
Aguascalientes	7,833	26.7	5,282	28.9	2,551	23.1	32	7,147	32.7	5,347	36.1	1,800	25.5	32
Baja California	7,792	15.4	5,167	16.2	2,625	14.1	14	6,785	19.2	3,757	16.9	3,028	23.0	23
Baja California Sur	854	9.8	723	12.1	131	4.8	6	1,955	21.2	1,505	24.1	450	15.2	26
Campeche	4,405	20.8	3,100	18.8	1,305	28.0	24	3,531	14.5	2,820	15.4	711	11.9	9
Coahuila	5,033	9.6	3,055	8.9	1,978	10.9	5	5,965	17.2	4,377	19.0	1,588	13.7	20
Colima	3,533	16.2	2,416	17.3	1,117	14.2	19	3,077	17.1	2,093	17.6	984	16.2	16
Chiapas	49,203	20.4	30,346	19.5	18,857	22.0	23	30,368	17.2	24,180	17.0	6,188	17.9	17
Chihuahua	5,323	7.5	3,514	7.7	1,809	7.1	2	4,962	13.1	4,267	15.7	695	6.4	4
Distrito Federal	19,239	17.0	12,487	18.0	6,752	15.5	20	20,971	23.9	16,629	27.8	4,342	15.5	29
Durango	4,622	8.1	3,101	8.0	1,521	8.5	3	5,010	14.3	3,869	14.2	1,141	14.6	8
Guanajuato	31,746	15.1	22,520	16.7	9,226	12.1	13	30,009	20.6	19,868	20.8	10,141	20.1	25
Guerrero	7,436	8.3	5,443	8.1	1,993	9.1	4	16,032	16.1	12,671	17.4	3,361	12.6	12
Hidalgo	15,850	23.1	8,925	19.9	6,925	29.2	28	10,832	14.1	6,185	12.5	4,647	17.2	7
Jalisco	48,087	15.0	35,512	17.8	12,575	10.4	12	32,631	13.5	22,532	14.4	10,100	11.9	6
México	53,194	15.9	37,999	16.9	15,196	13.9	17	58,629	24.7	39,606	24.9	19,024	24.3	30
Michoacán	26,846	14.7	19,584	15.4	7,262	13.1	9	22,377	13.4	18,677	16.2	3,700	7.1	5
Morelos	6,138	14.8	4,039	14.8	2,099	14.7	10	5,465	17.2	4,074	18.7	1,391	13.8	18
Nayarit	6,730	15.8	4,907	16.9	1,823	13.2	15	3,663	11.1	2,475	10.9	1,188	11.5	3
Nuevo León	10,397	10.5	6,735	10.7	3,662	10.3	7	11,693	16.2	7,402	16.0	4,291	16.4	13
Oaxaca	34,067	23.9	25,373	25.2	8,694	20.9	30	21,723	17.2	13,730	16.9	7,994	17.7	19
Puebla	47,634	24.2	32,843	24.1	14,791	24.5	31	37,988	19.5	24,732	19.5	13,257	19.6	24
Querétaro	6,391	15.8	4,066	16.0	2,325	15.5	16	5,663	14.6	4,243	17.1	1,420	10.1	10
Quintana Roo	3,615	18.6	2,316	17.3	1,299	21.3	22	5,195	16.6	4,074	18.9	1,121	11.4	15
San Luis Potosí	11,666	14.1	8,454	14.3	3,212	13.6	8	11,834	15.3	8,084	15.1	3,750	15.7	11
Sinaloa	7,194	7.3	3,670	5.4	3,524	11.6	1	7,719	8.1	5,976	8.9	1,743	6.2	1
Sonora	7,422	16.0	5,117	17.5	2,305	13.4	18	3,453	9.1	2,362	9.7	1,091	8.1	2
Tabasco	12,425	21.8	9,123	20.4	3,302	27.0	26	8,939	22.1	7,662	23.3	1,277	16.7	28
Tamaulipas	9,520	14.9	5,914	14.6	3,606	15.6	11	7,978	16.2	5,666	17.1	2,311	14.5	14
Tlaxcala	6,120	18.4	4,305	17.9	1,814	19.7	21	5,476	21.7	3,119	18.0	2,358	29.9	27
Veracruz	64,593	23.2	49,569	23.5	15,025	22.3	29	35,186	25.0	26,733	26.0	8,453	22.2	31
Yucatán	14,549	21.3	9,897	21.7	4,652	20.4	25	7,880	17.7	5,930	18.7	1,951	15.1	22
Zacatecas	15,294	22.8	10,753	23.0	4,541	22.4	27	8,060	17.3	6,257	18.3	1,803	14.5	21
Nacional	**554,751**	**17.1**	**386,255**	**17.6**	**168,496**	**16.0**		**448,193**	**17.7**	**320,898**	**18.4**	**127,296**	**16.1**	

Fuente: REDIM, estimaciones a partir de los Indicadores Estratégicos de Ocupación y Empleo 2008 conciliados con el II Conteo de Población y Vivienda 2005.

Porcentaje de población económicamente activa ocupada de 12 a 17 años con jornada laboral de más de 48 horas por entidad federativa según sexo, 2000, 2005, 2007 y 2008

economía

	2007							2008						
	Total	%	Hombres	%	Mujeres	%	Lugar	Total	%	Hombres	%	Mujeres	%	Lugar
Aguascalientes	6,050	24.1	4,814	28.2	1,236	15.4	32	5,542	24.3	4,492	29.0	1,050	14.3	32
Baja California	5,562	14.7	4,276	16.2	1,286	11.2	13	6,131	13.6	3,509	11.9	2,623	16.7	11
Baja California Sur	1,240	12.1	982	13.7	259	8.3	7	1,214	10.0	963	11.7	251	6.4	4
Campeche	2,732	13.5	1,955	12.4	777	17.3	11	3,300	14.9	2,135	13.3	1,165	18.9	15
Coahuila	6,483	15.0	5,451	18.0	1,032	7.9	15	6,689	14.0	5,097	16.3	1,593	9.6	13
Colima	2,263	14.0	1,652	16.0	610	10.4	9	3,213	16.8	2,365	18.8	849	12.9	20
Chiapas	24,983	15.0	18,170	14.0	6,814	18.3	16	22,630	14.0	16,416	12.4	6,214	21.0	12
Chihuahua	7,022	12.5	6,307	14.7	715	5.4	12	5,086	12.3	4,311	14.8	775	6.4	8
Distrito Federal	19,037	19.6	11,651	18.2	7,385	22.3	27	14,502	17.7	10,514	19.0	3,988	14.9	22
Durango	3,444	9.8	2,119	8.3	1,325	13.5	3	3,512	11.2	2,361	10.2	1,151	13.8	5
Guanajuato	34,305	22.8	24,945	23.9	9,360	20.1	30	26,499	19.4	18,147	19.1	8,352	20.2	26
Guerrero	20,724	15.2	15,562	16.1	5,162	13.1	17	19,119	15.3	14,346	16.6	4,773	12.4	16
Hidalgo	10,641	17.4	6,849	17.1	3,792	18.0	24	13,916	21.8	10,067	22.9	3,849	19.3	30
Jalisco	29,010	13.1	21,315	14.9	7,695	9.9	10	24,121	12.0	17,061	12.6	7,060	10.8	7
México	52,741	21.7	40,950	24.6	11,791	15.3	29	49,239	21.1	35,657	22.9	13,583	17.5	29
Michoacán	14,878	10.1	8,843	9.2	6,035	11.6	4	18,780	11.7	13,061	12.0	5,719	11.1	6
Morelos	6,281	15.5	4,330	15.6	1,951	15.2	19	6,843	17.7	4,783	17.6	2,060	17.8	23
Nayarit	3,581	11.3	2,682	12.7	900	8.4	5	3,038	9.5	2,326	10.9	712	6.6	3
Nuevo León	17,236	19.3	9,713	17.9	7,523	21.4	25	12,906	16.0	8,847	16.8	4,058	14.5	17
Oaxaca	24,107	17.1	16,378	16.9	7,729	17.4	22	27,127	20.7	20,411	22.4	6,716	16.8	28
Puebla	37,026	17.4	26,976	18.9	10,051	14.2	23	38,330	20.6	29,251	22.8	9,079	15.7	27
Querétaro	6,368	16.6	4,723	20.0	1,645	11.2	21	5,001	14.4	3,481	15.3	1,521	12.8	14
Quintana Roo	7,642	20.5	6,012	25.2	1,630	12.2	28	6,612	17.4	4,852	19.5	1,759	13.4	21
San Luis Potosí	10,500	12.1	7,576	12.4	2,924	11.5	8	11,720	16.7	8,668	17.6	3,052	14.8	19
Sinaloa	5,735	6.5	3,965	6.7	1,770	6.0	1	5,811	7.2	4,105	7.7	1,706	6.3	1
Sonora	3,360	9.4	2,251	9.9	1,109	8.4	2	3,516	8.4	2,482	9.7	1,034	6.3	2
Tabasco	7,430	14.9	6,209	17.8	1,221	8.1	14	10,742	22.3	7,882	22.0	2,860	23.1	31
Tamaulipas	9,402	15.2	7,098	16.7	2,304	12.0	18	8,531	13.5	7,439	15.9	1,092	6.6	10
Tlaxcala	6,317	23.1	4,007	21.8	2,309	25.7	31	5,326	19.3	4,147	22.0	1,179	13.5	25
Veracruz	32,826	19.5	21,787	17.4	11,039	25.4	26	31,026	18.1	23,154	18.4	7,873	17.3	24
Yucatán	8,170	16.2	5,974	18.8	2,196	11.8	20	8,644	16.5	6,279	18.4	2,365	13.1	18
Zacatecas	6,588	11.9	5,545	14.4	1,043	6.1	6	5,725	12.7	4,180	13.1	1,546	11.6	9
Nacional	**433,678**	**16.2**	**311,065**	**16.9**	**122,613**	**14.5**		**414,390**	**16.3**	**302,787**	**17.1**	**111,604**	**14.3**	

economía

Porcentaje de población económicamente no activa de 12 a 17 años dedicada a los quehaceres de hogar por entidad federativa según sexo, 2000, 2005, 2007 y 2008

	2000							2005						
	Total	%	Hombres	%	Mujeres	%	Lugar	Total	%	Hombres	%	Mujeres	%	Lugar
Aguascalientes	9,122	9.4	1,031	2.2	8,090	15.7	13	11,221	8.8	1,177	1.9	10,044	15.0	25
Baja California	17,855	7.9	4,179	3.7	13,676	11.9	7	20,191	6.3	2,979	1.9	17,212	10.3	8
Baja California Sur	2,367	5.1	269	1.2	2,099	8.8	2	3,008	5.4	538	2.1	2,469	8.2	6
Campeche	9,601	12.5	939	2.9	8,662	19.6	25	6,732	8.4	239	0.7	6,494	14.3	22
Coahuila	18,598	8.3	1,357	1.3	17,241	14.4	10	21,844	7.6	2,162	1.6	19,682	13.1	18
Colima	3,645	7.7	435	2.2	3,210	11.7	6	2,985	5.2	391	1.5	2,594	8.5	5
Chiapas	67,074	19.8	2,893	2.3	64,180	30.2	31	76,918	16.3	2,078	1.1	74,840	26.2	32
Chihuahua	27,265	8.9	3,948	2.7	23,317	14.4	11	27,319	7.3	6,803	4.0	20,516	10.2	17
Distrito Federal	38,425	4.8	3,079	0.8	35,346	8.6	1	31,255	3.7	6,423	1.6	24,832	5.8	1
Durango	17,054	11.7	785	1.2	16,269	19.8	22	17,063	9.7	2,122	2.7	14,941	15.5	28
Guanajuato	83,420	16.8	7,433	3.5	75,987	26.7	30	48,172	9.1	3,153	1.3	45,020	15.6	26
Guerrero	42,841	11.6	3,799	2.4	39,042	18.6	21	32,716	8.6	1,824	1.1	30,892	14.5	24
Hidalgo	25,610	9.4	2,969	2.4	22,641	15.3	15	17,279	7.2	2,047	1.9	15,232	11.5	14
Jalisco	67,929	12.5	6,808	2.8	61,121	20.2	24	60,171	9.7	8,127	2.8	52,044	15.8	27
México	115,155	8.2	18,671	2.8	96,484	13.2	9	111,407	7.1	14,631	1.9	96,777	11.9	13
Michoacán	56,361	15.2	1,126	0.7	55,235	25.4	29	47,000	11.4	1,153	0.7	45,847	19.4	30
Morelos	18,967	12.1	2,086	2.9	16,880	19.8	23	11,261	6.1	1,709	2.0	9,552	9.7	7
Nayarit	6,540	7.3	557	1.5	5,983	11.7	5	4,384	4.8	250	0.6	4,134	8.3	4
Nuevo León	26,587	7.3	3,698	2.0	22,889	12.4	4	27,012	7.1	3,909	2.2	23,103	11.2	12
Oaxaca	49,578	13.3	3,960	2.4	45,618	22.1	27	41,701	10.5	5,254	2.9	36,447	16.7	29
Puebla	57,461	11.2	6,438	2.7	51,023	18.3	16	39,010	7.3	2,365	1.0	36,645	12.5	15
Querétaro	14,377	9.4	1,424	1.9	12,953	16.3	14	12,178	6.8	862	1.0	11,316	11.6	11
Quintana Roo	11,264	11.6	1,738	4.0	9,526	17.8	20	8,589	7.3	1,033	1.9	7,556	11.9	16
San Luis Potosí	28,073	11.3	2,427	2.2	25,646	18.3	19	17,352	6.3	1,152	0.9	16,200	10.7	10
Sinaloa	13,915	5.9	992	1.0	12,923	9.7	3	11,162	4.5	348	0.3	10,814	7.4	3
Sonora	19,695	8.2	3,385	3.0	16,310	12.9	8	10,338	3.8	934	0.7	9,404	6.6	2
Tabasco	29,556	13.4	3,191	3.2	26,365	21.7	28	19,932	8.6	1,763	1.7	18,169	14.4	23
Tamaulipas	23,209	9.0	3,735	3.1	19,474	14.1	12	24,650	7.8	4,529	2.9	20,121	12.4	19
Tlaxcala	11,596	11.3	1,675	3.8	9,921	17.0	17	7,402	6.3	675	1.2	6,727	11.1	9
Veracruz	96,283	13.0	12,032	4.0	84,251	19.3	26	64,097	8.0	6,528	1.7	57,569	13.5	20
Yucatán	18,909	11.3	1,745	2.3	17,163	18.4	18	15,184	8.2	1,675	2.0	13,509	13.7	21
Zacatecas	33,881	23.6	3,311	5.5	30,570	36.4	32	16,561	11.6	1,224	2.0	15,338	18.6	31
Nacional	**1,062,213**	**10.8**	**112,117**	**2.5**	**950,096**	**17.5**		**866,088**	**7.9**	**90,053**	**1.8**	**776,035**	**13.1**	

Fuente: REDIM, estimaciones a partir de los Indicadores Estratégicos de Ocupación y Empleo 2008 conciliados con el II Conteo de Población y Vivienda 2005.

Porcentaje de población económicamente no activa de 12 a 17 años dedicada a los quehaceres de hogar por entidad federativa según sexo, 2000, 2005, 2007 y 2008

economía

	2007							2008						
	Total	%	Hombres	%	Mujeres	%	Lugar	Total	%	Hombres	%	Mujeres	%	Lugar
Aguascalientes	11,823	9.6	1,544	2.7	10,279	15.6	24	12,228	9.8	1,363	2.4	10,865	16.0	26
Baja California	18,979	5.5	5,935	3.4	13,044	7.5	5	23,181	6.9	7,717	4.6	15,465	9.2	12
Baja California Sur	3,827	6.9	838	3.3	2,989	10.1	13	3,295	6.1	906	3.7	2,390	8.0	6
Campeche	6,709	8.0	239	0.6	6,470	14.4	18	6,996	8.9	417	1.3	6,580	14.4	21
Coahuila	23,382	8.5	3,200	2.6	20,182	13.5	20	22,062	8.7	2,896	2.3	19,165	14.7	18
Colima	3,686	6.6	189	0.8	3,497	11.2	9	2,994	5.8	260	1.1	2,734	9.7	5
Chiapas	81,077	16.8	1,663	0.9	79,414	27.4	32	81,576	16.4	1,164	0.6	80,411	26.3	32
Chihuahua	37,261	10.6	7,853	4.9	29,408	15.4	1	37,185	10.9	9,607	5.9	27,578	15.4	29
Distrito Federal	28,923	3.8	7,249	2.0	21,674	5.4	28	31,819	3.8	8,563	2.0	23,257	5.7	1
Durango	11,828	6.7	940	1.2	10,888	11.4	10	14,362	7.8	1,258	1.5	13,104	13.5	15
Guanajuato	54,291	10.4	3,930	1.7	50,360	17.4	27	48,538	9.4	3,991	1.7	44,547	15.4	23
Guerrero	33,765	9.8	1,961	1.3	31,804	16.4	25	32,181	9.7	2,113	1.5	30,068	15.9	24
Hidalgo	19,207	7.8	4,459	3.8	14,748	11.3	17	21,248	8.5	4,841	4.0	16,407	12.8	17
Jalisco	57,480	9.0	8,527	3.0	48,954	14.1	22	61,715	9.8	11,746	4.0	49,968	14.7	25
México	106,570	6.7	20,205	2.7	86,365	10.2	11	115,618	7.1	24,264	3.2	91,354	10.5	13
Michoacán	47,946	12.0	1,829	1.1	46,117	19.3	31	51,782	13.0	2,113	1.3	49,669	21.6	31
Morelos	9,847	5.8	1,897	2.3	7,950	8.8	6	10,975	6.3	1,447	1.8	9,528	10.1	7
Nayarit	5,699	6.1	315	0.8	5,385	10.2	8	5,939	6.3	343	0.8	5,596	10.7	8
Nuevo León	28,442	7.0	5,934	3.0	22,508	10.8	14	28,483	6.9	4,148	2.0	24,335	11.6	11
Oaxaca	42,220	10.8	6,038	3.5	36,182	16.6	30	38,475	9.9	6,426	3.8	32,049	14.8	28
Puebla	40,937	7.2	6,662	2.6	34,275	10.8	16	43,345	7.4	4,897	1.9	38,448	11.9	14
Querétaro	11,418	6.0	753	0.8	10,665	10.7	7	12,082	6.3	1,349	1.5	10,734	10.8	9
Quintana Roo	7,762	6.7	968	1.9	6,795	10.6	12	7,578	6.4	1,045	1.9	6,533	10.1	10
San Luis Potosí	17,989	7.0	1,671	1.4	16,319	11.8	15	20,691	8.1	2,004	1.8	18,687	12.8	16
Sinaloa	13,034	4.6	1,415	1.1	11,619	7.7	3	13,047	4.8	1,513	1.2	11,535	7.8	3
Sonora	11,055	4.0	957	0.7	10,098	6.9	2	13,077	4.6	1,412	1.0	11,665	8.1	2
Tabasco	19,478	8.5	2,221	2.1	17,257	14.1	21	19,206	9.2	2,169	2.3	17,037	14.8	22
Tamaulipas	28,543	9.3	5,275	3.7	23,268	14.1	23	28,887	8.7	6,022	3.9	22,865	13.0	20
Tlaxcala	6,623	5.5	1,291	2.2	5,332	8.5	4	6,878	5.7	1,465	2.6	5,413	8.5	4
Veracruz	77,907	9.9	7,446	2.0	70,461	17.0	26	63,567	8.7	10,367	3.1	53,200	13.6	19
Yucatán	14,981	8.4	1,674	2.0	13,307	14.1	19	17,920	9.9	2,651	3.2	15,269	15.5	27
Zacatecas	13,346	10.7	1,215	2.3	12,130	16.8	29	15,205	11.6	613	1.1	14,592	19.7	30
Nacional	**896,029**	**8.2**	**116,290**	**2.3**	**779,739**	**13.1**		**912,131**	**8.3**	**131,087**	**2.6**	**781,044**	**13.2**	

seguridad

Tasa de mortalidad de la población de 0 a 4 años por homicidio según entidad de residencia habitual, 2000, 2004, 2005, 2006 y 2007

	2000			2004			2005			2006			2007		
	Total	Tasa	Lugar	Total	Tasa	Lugar	Total	Tasa	Lugar	Total	Tasa	Lugar	Total	Tasa	Lugar
Aguascalientes	0	0.0	1	0	0.0	1	2	1.7	26	0	0.0	1	2	1.7	28
Baja California	3	1.1	16	2	0.7	12	1	0.4	9	1	0.4	10	3	1.1	23
Baja California Sur	0	0.0	1	0	0.0	1	0	0.0	1	0	0.0	1	0	0.0	1
Campeche	1	1.3	18	0	0.0	1	0	0.0	1	0	0.0	1	0	0.0	1
Coahuila	1	1.9	27	1	1.9	26	3	5.8	32	1	1.9	26	0	0.0	1
Colima	6	1.8	25	5	1.6	24	11	3.4	30	11	3.4	29	3	1.0	22
Chiapas	1	0.4	8	1	0.4	7	2	0.8	17	3	1.2	16	1	0.4	12
Chihuahua	7	1.4	20	3	0.6	8	2	0.4	10	9	1.8	25	0	0.0	1
Distrito Federal	7	0.9	15	9	1.3	21	3	0.5	12	9	1.4	19	11	1.7	28
Durango	4	2.4	29	1	0.7	10	1	0.6	15	0	0.0	1	2	1.3	24
Guanajuato	8	1.4	19	4	0.8	13	4	0.8	16	6	1.2	16	7	1.4	27
Guerrero	6	1.5	21	3	0.9	17	1	0.3	8	5	1.5	24	14	4.3	32
Hidalgo	1	0.4	10	3	1.3	22	2	0.8	19	2	0.9	14	0	0.0	1
Jalisco	6	0.9	13	7	1.1	20	3	0.4	11	8	1.2	16	11	1.7	28
México	82	6.0	32	70	5.2	32	67	4.9	31	68	5.0	31	46	3.4	31
Michoacán	7	1.5	22	8	1.9	27	8	2.0	28	13	3.3	28	1	0.3	10
Morelos	5	3.1	30	3	1.9	25	2	1.3	24	2	1.4	19	0	0.0	1
Nayarit	0	0.0	1	2	2.2	28	1	1.1	22	6	6.7	32	0	0.0	1
Nuevo León	1	0.3	7	3	0.8	15	1	0.3	7	1	0.3	9	1	0.3	10
Oaxaca	7	1.8	24	3	0.8	16	6	1.7	25	5	1.4	19	3	0.9	18
Puebla	7	1.2	17	12	2.2	29	5	0.9	20	8	1.4	19	5	0.9	18
Querétaro	3	1.8	26	1	0.6	9	1	0.6	14	3	1.9	26	2	1.3	24
Quintana Roo	4	3.8	31	0	0.0	1	2	1.9	27	0	0.0	1	0	0.0	1
San Luis Potosí	6	2.2	28	2	0.9	18	0	0.0	1	1	0.4	10	1	0.4	12
Sinaloa	2	0.7	12	2	0.8	14	2	0.8	18	1	0.4	10	2	0.9	18
Sonora	1	0.4	9	7	3.0	30	3	1.3	23	2	0.9	14	3	1.3	24
Tabasco	2	0.9	14	2	1.0	19	0	0.0	1	0	0.0	1	1	0.5	14
Tamaulipas	5	1.7	23	4	1.4	23	6	2.0	29	4	1.4	19	2	0.7	16
Tlaxcala	0	0.0	1	4	3.9	31	1	0.9	21	5	4.4	30	1	0.9	18
Veracruz	5	0.7	11	2	0.3	6	4	0.6	13	4	0.6	13	3	0.5	14
Yucatán	0	0.0	1	0	0.0	1	0	0.0	1	0	0.0	1	0	0.0	1
Zacatecas	0	0.0	1	1	0.7	11	0	0.0	1	0	0.0	1	1	0.7	16
Nacional	**188**	**1.8**		**165**	**1.6**		**144**	**1.4**		**178**	**1.8**		**126**	**1.3**	

Fuente: REDIM, estimaciones a partir de las bases de datos de mortalidad 2000, 2004, 2005, 2006 y 2007 de la Secretaría de Salud, XII Censo General de Población y Vivienda 2000, Proyecciones de Población de México 2000-2030 (CONAPO) y II Conteo de Población y Vivienda 2005.

Tasa de mortalidad de la población de 15 a 17 años por homicidio según entidad de residencia habitual, 2000, 2004, 2005, 2006 y 2007

seguridad

	2000			2004			2005			2006			2007		
	Total	Tasa	Lugar	Total	Tasa	Lugar	Total	Tasa	Lugar	Total	Tasa	Lugar	Total	Tasa	Lugar
Aguascalientes	0	0.0	1	1	1.5	3	0	0.0	1	2	2.9	8	0	0.0	1
Baja California	8	6.2	19	15	9.0	28	8	5.2	24	10	6.1	22	14	8.3	28
Baja California Sur	0	0.0	1	1	3.5	14	0	0.0	1	1	3.4	11	2	6.7	24
Campeche	3	6.6	21	1	2.1	8	0	0.0	1	0	0.0	1	0	0.0	1
Coahuila	5	14.8	31	1	2.7	11	1	2.9	12	0	0.0	1	1	2.9	11
Colima	39	22.2	32	40	20.1	32	29	15.6	32	27	14.3	30	24	12.6	32
Chiapas	9	6.6	20	9	6.2	24	3	2.1	6	5	3.4	11	8	5.4	19
Chihuahua	15	5.7	17	14	4.6	18	12	4.1	20	31	10.2	27	4	1.3	11
Distrito Federal	41	8.7	24	50	10.9	30	35	8.0	28	29	6.5	25	48	10.9	30
Durango	1	1.1	4	11	11.0	31	5	5.1	22	5	5.1	20	7	7.2	26
Guanajuato	16	5.1	15	9	2.7	10	7	2.2	8	8	2.5	6	11	3.4	13
Guerrero	12	5.7	18	6	2.7	9	18	8.5	29	32	14.9	31	18	8.3	28
Hidalgo	3	2.0	7	3	1.9	5	0	0.0	1	0	0.0	1	2	1.3	4
Jalisco	11	2.7	10	12	2.9	12	10	2.4	10	15	3.6	14	19	4.6	18
México	113	14.2	30	87	9.8	29	102	12.5	31	86	10.3	28	53	6.3	23
Michoacán	21	7.7	23	16	5.6	20	24	9.0	30	40	15.2	32	29	11.2	31
Morelos	10	10.3	26	6	5.8	21	3	3.1	15	6	6.1	22	8	8.1	27
Nayarit	7	11.4	28	5	8.0	25	2	3.3	17	2	3.3	10	0	0.0	1
Nuevo León	5	2.3	9	4	1.8	4	7	3.1	14	6	2.6	7	13	5.6	20
Oaxaca	24	10.4	27	21	8.2	26	12	5.1	23	21	8.8	26	17	7.1	25
Puebla	14	4.2	12	16	4.4	17	13	3.8	18	11	3.1	9	14	4.0	16
Querétaro	1	1.1	5	2	1.9	6	4	4.0	19	4	3.9	17	3	2.9	11
Quintana Roo	0	0.0	1	4	6.1	23	3	4.9	21	3	4.1	18	3	4.0	16
San Luis Potosí	15	9.8	25	14	8.8	27	5	3.2	16	10	6.3	24	9	5.7	21
Sinaloa	20	12.2	29	10	5.9	22	12	7.5	27	6	3.7	15	6	3.8	14
Sonora	7	5.3	16	5	3.6	15	9	6.6	26	6	4.3	19	2	1.4	6
Tabasco	4	3.1	11	2	1.5	2	3	2.3	9	5	3.8	16	5	3.9	15
Tamaulipas	11	6.8	22	9	5.2	19	9	5.4	25	23	13.4	29	3	1.7	8
Tlaxcala	3	4.6	14	2	2.9	13	2	3.0	13	4	5.8	21	1	1.5	7
Veracruz	19	4.3	13	9	2.0	7	13	2.9	11	8	1.8	5	8	1.8	10
Yucatán	2	1.9	6	1	0.9	1	2	1.8	5	1	0.9	4	2	1.7	8
Zacatecas	2	2.1	8	4	4.3	16	2	2.2	7	3	3.4	11	5	5.7	21
Nacional	**441**	**7.2**		**390**	**6.0**		**355**	**5.7**		**410**	**6.4**		**339**	**5.3**	

Fuente: REDIM, estimaciones a partir de las bases de datos de mortalidad 2000, 2004, 2005, 2006 y 2007 de la Secretaría de Salud, XII Censo General de Población y Vivienda 2000, Proyecciones de Población de México 2000-2030 (CONAPO) y II Censo de Población y Vivienda 2005.

seguridad

Tasa de mortalidad de la población de 5 a 14 años por accidentes de tránsito[1] según entidad de residencia habitual, 2000, 2004, 2005, 2006 y 2007

	2000			2004			2005			2006			2007		
	Total	Tasa	Lugar	Total	Tasa	Lugar	Total	Tasa	Lugar	Total	Tasa	Lugar	Total	Tasa	Lugar
Aguascalientes	13	5.8	30	15	5.5	27	11	4.6	15	25	10.1	31	12	4.8	23
Baja California	14	2.9	15	11	2.4	11	12	2.2	3	19	3.3	10	12	2.1	3
Baja California Sur	7	7.8	32	6	7.2	32	4	4.1	13	2	2.0	1	7	6.8	30
Campeche	7	4.3	23	1	4.2	23	8	4.9	20	5	3.0	7	3	1.8	2
Coahuila	6	5.2	26	5	5.1	26	3	2.7	5	8	7.0	28	5	4.4	21
Colima	16	2.5	10	36	2.3	10	38	5.9	25	59	8.8	30	25	3.7	17
Chiapas	17	3.5	19	10	3.3	19	15	2.9	8	19	3.6	12	17	3.2	12
Chihuahua	11	1.1	4	11	1.0	3	8	0.8	1	24	2.2	4	7	0.7	1
Distrito Federal	28	1.9	7	23	1.9	8	45	3.3	9	43	3.0	7	30	2.1	3
Durango	1	0.3	1	12	0.3	1	22	6.5	29	15	4.4	16	27	7.9	32
Guanajuato	67	5.9	31	65	5.8	30	67	6.0	26	57	5.0	21	70	6.2	27
Guerrero	21	2.6	13	17	2.6	13	22	2.8	6	30	3.8	13	19	2.5	7
Hidalgo	14	2.5	11	6	2.6	14	27	5.3	23	14	2.7	6	13	2.5	7
Jalisco	79	5.5	27	57	5.5	28	68	4.9	18	82	5.7	25	86	6.0	26
México	56	2.0	8	69	1.9	7	108	3.9	10	115	4.0	14	102	3.6	16
Michoacán	57	5.8	29	67	6.0	31	60	6.7	31	75	8.3	29	43	4.9	24
Morelos	5	1.5	5	5	1.4	5	16	4.9	19	14	4.2	15	8	2.4	6
Nayarit	5	2.3	9	15	2.4	12	10	5.0	22	9	4.4	16	13	6.5	28
Nuevo León	5	0.7	2	20	0.6	2	31	3.9	11	20	2.4	5	26	3.2	12
Oaxaca	25	2.8	14	33	2.9	15	45	5.4	24	27	3.2	9	29	3.5	15
Puebla	44	3.6	22	53	3.5	21	53	4.4	14	43	3.5	11	53	4.3	20
Querétaro	12	3.5	21	15	3.4	20	22	6.3	28	17	4.8	18	14	3.9	18
Quintana Roo	5	2.6	12	11	2.2	9	14	6.6	30	14	5.6	24	8	3.1	11
San Luis Potosí	20	3.5	20	17	3.6	22	22	4.0	12	27	4.8	18	26	4.7	22
Sinaloa	33	5.7	28	20	5.7	29	26	4.8	17	28	5.1	23	27	5.0	25
Sonora	22	4.6	24	22	4.4	24	30	6.2	27	25	5.0	21	35	7.0	31
Tabasco	7	1.5	6	10	1.6	6	20	4.6	16	29	6.6	27	17	3.9	18
Tamaulipas	19	3.4	18	22	3.1	17	29	5.0	21	30	4.9	20	16	2.6	9
Tlaxcala	7	3.1	16	8	3.0	16	6	2.6	4	14	5.9	26	8	3.4	14
Veracruz	17	1.1	3	18	1.1	4	44	2.9	7	31	2.0	1	32	2.1	3
Yucatán	12	3.3	17	14	3.3	18	8	2.2	2	8	2.1	3	11	3.0	10
Zacatecas	16	4.8	25	16	5.0	25	37	12.1	32	34	11.0	32	20	6.6	29
Nacional	**668**	**3.0**		**710**	**3.0**		**931**	**4.3**		**962**	**4.5**		**821**	**3.9**	

Fuente: REDIM, estimaciones a partir de las bases de datos de mortalidad 2000, 2004, 2005, 2006, 2007 de la Secretaría de Salud, XII Censo General de Población y Vivienda 2000, Proyecciones de la Población de México 2000-2030 (CONAPO) y II Conteo de Población y Vivienda 2005.

[1] Sólo se incluyen las defunciones por vehiculo con motor registradas de acuerdo a la Clasificación Internacional de Enfermedades (CIE10) en el Capítulo XX Causas externas de morbilidad y mortalidad (V01-Y98).

Tasa de mortalidad de la población de 15 a 17 años por accidentes de tránsito[1] según entidad de residencia habitual, 2000, 2004, 2005, 2006 y 2007

seguridad

	2000			2004			2005			2006			2007		
	Total	Tasa	Lugar	Total	Tasa	Lugar	Total	Tasa	Lugar	Total	Tasa	Lugar	Total	Tasa	Lugar
Aguascalientes	7	11.4	20	19	10.5	21	15	22.7	27	10	14.7	16	21	30.4	32
Baja California	11	8.5	16	17	6.6	15	9	5.8	4	7	4.3	3	10	5.9	3
Baja California Sur	3	11.9	22	7	10.6	22	11	38.9	32	9	30.8	31	6	20.2	27
Campeche	3	6.6	11	5	6.2	11	0	0.0	1	3	6.1	5	4	8.1	4
Coahuila	7	2.6	2	5	2.3	1	4	1.4	2	24	7.9	8	4	1.3	1
Colima	27	15.4	30	27	13.6	29	34	18.3	23	43	22.7	29	33	17.3	23
Chiapas	17	12.5	23	10	11.7	24	14	9.8	13	15	10.2	10	18	12.1	11
Chihuahua	8	23.7	32	0	21.9	32	4	11.7	19	6	17.4	23	6	17.4	25
Distrito Federal	11	2.3	1	26	2.4	2	44	10.0	14	40	8.9	9	38	8.6	5
Durango	4	4.2	4	10	4.0	4	8	8.1	6	21	21.6	27	19	19.5	26
Guanajuato	44	14.1	28	71	13.4	28	71	22.6	26	61	19.1	25	54	16.9	22
Guerrero	14	6.7	12	23	6.3	12	27	12.7	20	12	5.6	4	20	9.3	8
Hidalgo	10	6.7	13	5	6.4	13	17	11.4	17	16	10.6	11	22	14.6	19
Jalisco	56	13.5	26	63	13.3	27	85	20.8	25	62	15.0	18	89	21.5	29
México	44	5.5	10	79	5.0	9	75	9.2	9	109	13.0	13	121	14.4	17
Michoacán	41	15.0	29	40	14.4	30	50	18.7	24	62	23.6	30	45	17.3	23
Morelos	5	5.2	8	8	4.8	8	8	8.4	7	14	14.3	15	13	13.2	15
Nayarit	8	13.0	25	15	12.8	25	16	26.2	29	8	13.4	14	14	23.6	31
Nuevo León	10	4.5	6	13	4.4	7	20	8.9	8	18	7.8	7	21	9.0	6
Oaxaca	11	4.8	7	11	4.3	5	23	9.8	12	17	7.1	6	33	13.7	16
Puebla	24	7.3	15	32	6.6	14	33	9.6	10	40	11.4	12	45	12.7	13
Querétaro	12	12.9	24	23	11.7	23	24	24.0	28	17	16.4	21	13	12.4	12
Quintana Roo	6	11.5	21	8	9.2	17	7	11.5	18	3	4.1	2	11	14.5	18
San Luis Potosí	11	7.2	14	16	6.9	16	25	16.0	22	24	15.2	19	19	12.0	10
Sinaloa	17	10.4	18	32	10.1	20	18	11.3	16	34	21.2	26	25	15.7	20
Sonora	13	9.9	17	21	9.2	18	38	28.0	30	24	17.2	22	30	21.4	28
Tabasco	7	5.3	9	3	5.2	10	18	14.0	21	42	32.2	32	21	16.2	21
Tamaulipas	17	10.5	19	21	9.8	19	16	9.7	11	32	18.6	24	16	9.2	7
Tlaxcala	9	13.8	27	3	13.2	26	7	10.5	15	11	16.1	20	9	13.1	14
Veracruz	20	4.5	5	19	4.4	6	19	4.2	3	17	3.8	1	25	5.6	2
Yucatán	3	2.8	3	8	2.7	3	8	7.2	5	17	14.9	17	12	10.5	9
Zacatecas	19	20.4	31	21	20.5	31	30	32.9	31	20	22.4	28	20	22.6	30
Nacional	**499**	**8.1**		**661**	**7.6**		**778**	**12.5**		**838**	**13.3**		**837**	**13.3**	

Fuente: REDIM, estimaciones a partir de las bases de datos de mortalidad 2000, 2004, 2005, 2006 y 2007 de la Secretaría de Salud, XII Censo General de Población y Vivienda 2000, Proyecciones de Población de México 2000-2030 (CONAPO) y II Censo de Población y Vivienda 2005.

[1] Sólo se incluyen las defunciones por vehiculo con motor registradas de acuerdo a la Clasificación Internacional de Enfermedades (CIE10) en el Capítulo XX Causas externas de morbilidad y mortalidad (V01-Y98).

seguridad

Tasa de mortalidad de la población de 10 a 14 años por suicidio según entidad de residencia habitual, 2000, 2004, 2005, 2006 y 2007

	2000			2004			2005			2006			2007		
	Total	Tasa	Lugar	Total	Tasa	Lugar	Total	Tasa	Lugar	Total	Tasa	Lugar	Total	Tasa	Lugar
Aguascalientes	1	0.9	16	6	5.1	32	1	0.8	10	0	0.0	1	0	0.0	1
Baja California	0	0.0	1	3	1.0	13	2	0.7	8	2	0.7	9	2	0.7	12
Baja California Sur	0	0.0	1	1	2.1	27	0	0.0	1	0	0.0	1	1	2.0	25
Campeche	3	3.7	32	3	3.6	31	2	2.4	26	6	7.2	32	3	3.6	30
Coahuila	2	0.4	6	2	0.4	5	5	0.9	12	5	0.9	11	2	0.4	6
Colima	5	1.6	25	7	2.0	26	8	2.5	27	11	3.4	31	3	0.9	15
Chiapas	1	0.4	7	6	2.3	28	4	1.6	21	4	1.6	18	0	0.0	1
Chihuahua	1	1.7	27	1	1.6	22	0	0.0	1	0	0.0	1	0	0.0	1
Distrito Federal	9	1.2	21	13	1.7	23	14	2.0	24	11	1.5	16	8	1.1	17
Durango	0	0.0	1	0	0.0	1	2	1.2	16	3	1.8	20	2	1.2	19
Guanajuato	6	1.1	17	6	1.0	14	21	3.7	31	13	2.3	27	14	2.5	29
Guerrero	6	1.5	24	7	1.7	24	4	1.0	13	1	0.3	5	1	0.3	5
Hidalgo	3	1.1	20	2	0.7	11	3	1.1	15	3	1.1	12	1	0.4	6
Jalisco	10	1.4	23	8	1.1	16	12	1.7	23	13	1.8	20	14	2.0	25
México	12	0.9	14	23	1.5	20	6	0.4	5	27	1.9	24	19	1.3	20
Michoacán	9	1.8	29	6	1.2	17	7	1.5	20	6	1.3	15	6	1.3	20
Morelos	1	0.6	11	1	0.6	8	2	1.2	17	0	0.0	1	1	0.6	11
Nayarit	3	2.8	30	2	1.9	25	0	0.0	1	2	1.9	24	0	0.0	1
Nuevo León	2	0.6	9	2	0.5	7	4	1.0	14	6	1.5	16	6	1.5	23
Oaxaca	2	0.5	8	4	0.9	12	6	1.4	19	8	1.9	24	4	1.0	16
Puebla	4	0.7	12	9	1.4	19	13	2.1	25	11	1.8	20	9	1.5	23
Querétaro	2	1.2	22	1	0.6	9	3	1.7	22	3	1.7	19	4	2.3	27
Quintana Roo	1	1.1	19	4	3.5	30	3	2.8	30	3	2.4	28	3	2.4	28
San Luis Potosí	3	1.1	18	9	3.2	29	1	0.4	4	3	1.1	12	12	4.3	32
Sinaloa	0	0.0	1	2	0.7	10	2	0.7	7	3	1.1	12	3	1.1	17
Sonora	4	1.8	28	1	0.4	6	2	0.8	9	6	2.5	29	1	0.4	6
Tabasco	8	3.5	31	3	1.3	18	9	4.1	32	7	3.2	30	9	4.1	31
Tamaulipas	2	0.7	13	1	0.3	4	2	0.7	6	1	0.3	5	2	0.7	12
Tlaxcala	1	0.9	15	0	0.0	1	3	2.5	28	1	0.8	10	1	0.8	14
Veracruz	3	0.4	5	13	1.6	21	7	0.9	11	14	1.8	20	4	0.5	9
Yucatán	3	1.6	26	2	1.1	15	5	2.7	29	1	0.5	7	1	0.5	9
Zacatecas	1	0.6	10	0	0.0	1	2	1.3	18	1	0.6	8	2	1.3	20
Nacional	**108**	**1.0**		**148**	**1.3**		**155**	**1.4**		**175**	**1.6**		**138**	**1.3**	

Fuente: REDIM, estimaciones a partir de las bases de datos de mortalidad 2000, 2004, 2005, 2006 y 2007; XII Censo General de Población y Vivienda 2000; Proyecciones de la Población de México 2000-2030 (CONAPO) y II Conteo de Población y Vivienda 2005.

Tasa de mortalidad de la población de 15 a 17 años por suicidio según entidad de residencia habitual, 2000, 2004, 2005, 2006 y 2007

seguridad

	2000			2004			2005			2006			2007		
	Total	Tasa	Lugar	Total	Tasa	Lugar	Total	Tasa	Lugar	Total	Tasa	Lugar	Total	Tasa	Lugar
Aguascalientes	5	8.2	30	5	7.5	29	6	9.1	29	4	5.9	22	4	5.8	23
Baja California	2	1.5	5	6	3.6	16	3	1.9	6	3	1.8	3	4	2.4	6
Baja California Sur	1	4.0	17	2	7.1	28	1	3.5	16	1	3.4	11	3	10.1	31
Campeche	1	2.2	8	8	16.5	32	0	0.0	1	3	6.1	24	4	8.1	28
Coahuila	2	5.9	26	1	2.7	9	0	0.0	1	0	0.0	1	1	2.9	9
Colima	19	10.8	32	10	5.0	24	10	5.4	23	8	4.2	14	9	4.7	19
Chiapas	6	4.4	20	2	1.4	1	8	5.6	24	10	6.8	26	6	4.0	15
Chihuahua	3	1.1	2	7	2.3	4	8	2.7	10	10	3.3	9	1	0.3	1
Distrito Federal	26	5.5	24	12	2.6	8	22	5.0	22	15	3.4	11	23	5.2	20
Durango	1	1.1	1	2	2.0	3	1	1.0	3	0	0.0	1	4	4.1	16
Guanajuato	21	6.7	28	15	4.6	19	19	6.0	26	19	5.9	22	27	8.4	29
Guerrero	8	3.8	16	7	3.2	12	4	1.9	5	7	3.3	9	4	1.9	4
Hidalgo	3	2.0	7	4	2.6	6	4	2.7	9	6	4.0	13	3	2.0	5
Jalisco	15	3.6	13	11	2.6	7	16	3.9	19	20	4.8	16	18	4.3	17
México	10	1.3	3	43	4.9	23	35	4.3	20	44	5.3	19	48	5.7	22
Michoacán	15	5.5	23	10	3.5	13	13	4.9	21	13	4.9	17	7	2.7	8
Morelos	6	6.2	27	3	2.9	10	2	2.1	7	3	3.1	8	7	7.1	26
Nayarit	2	3.2	12	1	1.6	2	2	3.3	12	5	8.4	30	2	3.4	14
Nuevo León	7	3.2	11	13	5.7	26	7	3.1	11	14	6.1	24	6	2.6	7
Oaxaca	10	4.3	19	8	3.1	11	8	3.4	14	10	4.2	14	4	1.7	3
Puebla	12	3.6	14	19	5.2	25	12	3.5	15	18	5.1	18	16	4.5	18
Querétaro	5	5.4	22	10	9.7	31	8	8.0	28	6	5.8	20	8	7.6	27
Quintana Roo	3	5.8	25	3	4.6	20	2	3.3	13	6	8.2	29	14	18.5	32
San Luis Potosí	8	5.2	21	4	2.5	5	16	10.3	31	14	8.9	31	10	6.3	24
Sinaloa	5	3.1	10	6	3.6	15	9	5.6	25	3	1.9	4	5	3.1	12
Sonora	11	8.3	31	5	3.6	14	10	7.4	27	10	7.2	27	12	8.5	30
Tabasco	9	6.9	29	12	8.9	30	12	9.4	30	12	9.2	32	7	5.4	21
Tamaulipas	3	1.9	6	8	4.6	21	6	3.6	17	4	2.3	6	5	2.9	9
Tlaxcala	1	1.5	4	4	5.9	27	8	12.1	32	4	5.8	20	2	2.9	9
Veracruz	12	2.7	9	21	4.6	22	17	3.8	18	11	2.5	7	14	3.1	12
Yucatán	4	3.7	15	5	4.5	18	2	1.8	4	9	7.9	28	8	7.0	25
Zacatecas	4	4.3	18	4	4.3	17	2	2.2	8	2	2.2	5	1	1.1	2
Nacional	**240**	**3.9**		**271**	**4.1**		**273**	**4.4**		**294**	**4.6**				

Fuente: REDIM, estimaciones a partir de las bases de datos de mortalidad 2000, 2004, 2005, 2006 y 2007; XII Censo General de Población y Vivienda 2000; Proyecciones de Población de México 2000-2030 (CONAPO) y II Conteo de Población y Vivienda 2005.

seguridad

Porcentaje de personas menores de edad puestos a disposición en instituciones de función jurisdiccional por entidad federativa, 2002 y 2004

	2002			2004		
	Total	%	Lugar	Total	%	Lugar
Aguascalientes	678	1.4	20	455	1.0	15
Baja California	14,160	29.5	32	14,492	31.8	32
Baja California Sur	491	1.0	15	274	0.6	9
Campeche	186	0.4	5	340	0.8	11
Coahuila	292	0.6	8	246	0.5	7
Colima	630	1.3	19	451	1.0	14
Chiapas	839	1.8	23	1,136	2.5	23
Chihuahua	3,666	7.6	29	1,847	4.1	27
Distrito Federal	2,760	5.8	27	4,219	9.3	30
Durango	186	0.4	4	135	0.3	3
Guanajuato	361	0.8	10	415	0.9	13
Guerrero	412	0.9	11	388	0.9	12
Hidalgo	432	0.9	13	459	1.0	16
Jalisco	182	0.4	3	466	1.0	18
México	5,411	11.3	31	5,459	12.0	31
Michoacán	3,249	6.8	28	2,697	5.9	28
Morelos	553	1.2	18	602	1.3	20
Nayarit	228	0.5	7	167	0.4	6
Nuevo León	4,104	8.6	30	3,541	7.8	29
Oaxaca	356	0.7	9	296	0.7	10
Puebla	415	0.9	12	631	1.4	21
Querétaro	695	1.5	21	716	1.6	22
Quintana Roo	174	0.4	2	154	0.3	4
San Luis Potosí	497	1.0	16	594	1.3	19
Sinaloa	517	1.1	17	463	1.0	17
Sonora	1,929	4.0	25	1,604	3.5	26
Tabasco	833	1.7	22	112	0.3	2
Tamaulipas	2,019	4.2	26	1,277	2.8	24
Tlaxcala	88	0.2	1	74	0.2	1
Veracruz	438	0.9	14	266	0.6	8
Yucatán	211	0.4	6	159	0.4	5
Zacatecas	1,029	2.1	24	1,458	3.2	25
Nacional	**48,021**	**100.0**		**45,593**	**100.0**	

Fuente: INMUJERES, Mujeres y hombres en México, 2006.

seguridad

Porcentaje de casos comprobados de maltrato infantil presentados ante el Ministerio Público. 2000, 2005, 2008.

	2000		2005		2008	
	Denuncias recibidas	%	Denuncias recibidas	%	Denuncias recibidas	%
Aguascalientes	214	20.6	1	0.2	590	5.1
Baja California	626	23.3	215	28.3	272	89.7
Baja California Sur	151	22.5	7	77.8	ND	ND
Campeche	188	31.4	26	12.2	160	6.9
Coahuila	926	17.7	181	11.6	7,927	7.1
Colima	123	0.8	0	0.0	200	2.5
Chiapas	210	16.2	858	85.1	ND	ND
Chihuahua	869	100.0	2433	100.0	1,674	12.4
Distrito Federal	514	5.3	0	0.0	207	8.2
Durango	924	12.9	469	32.3	46	60.9
Guanajuato	1,419	17.4	294	12.7	3,331	5.0
Guerrero	1,114	7.7	70	8.8	1,564	11.4
Hidalgo	29	41.4	5	16.7	123	7.3
Jalisco	752	17.2	89	17.2	790	9.5
México	393	14.2	27	12.0	160	61.9
Michoacán	113	19.5	9	11.7	131	13.0
Morelos	94	7.4	14	8.1	257	21.8
Nayarit	49	55.1	9	5.3	3,052	1.6
Nuevo León	824	7.8	8	1.5	1,251	ND
Oaxaca	ND	ND	38	9.5	4,126	0.9
Puebla	939	15.7	200	11.5	921	12.1
Querétaro	416	32.5	44	57.9	846	6.0
Quintana Roo	475	58.3	10	33.3	216	118.1
San Luis Potosí	302	13.2	8	5.4	764	1.7
Sinaloa	842	11.8	292	34.9	838	31.7
Sonora	552	3.1	142	9.0	1,154	11.0
Tabasco	ND	ND	533	44.5	284	100.0
Tamaulipas	901	14.4	70	4.4	1,133	84.1
Tlaxcala	725	37.8	120	22.9	7	28.6
Veracruz	60	38.3	5	20.8	171	8.8
Yucatán	1,321	6.1	350	111.5	1,658	19.7
Zacatecas	156	18.6	11	3.7	141	9.2
Nacional	**16,221**	**21.0**	**6538**	**26.4**	**34,023**	**13.7**

Fuente: REDIM, estimaciones a partir del Concentrado de Datos Estadísticos de Menores Maltratados, SNDIF.

ND: No disponible.

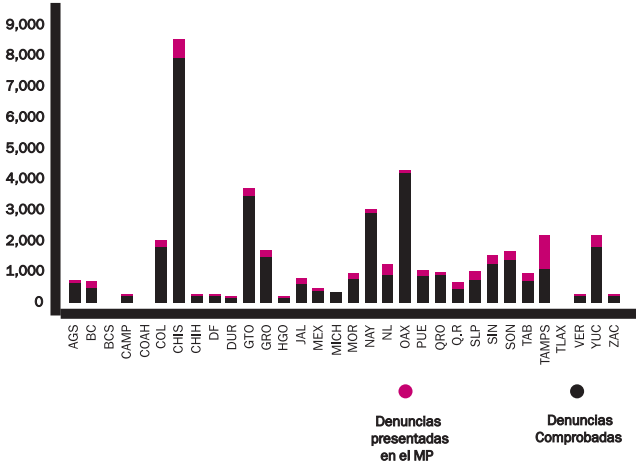

hábitat

Porcentaje de población de 0 a 17 años sin agua dentro de su vivienda por entidad federativa, 2000 y 2005

	2000		2005	
	%	Lugar	%	Lugar
Aguascalientes	11.5	1	7.1	1
Baja California	29.4	8	16.8	5
Baja California Sur	38.9	11	26.7	10
Campeche	68.9	28	61.1	28
Coahuila	27.3	6	16.5	4
Colima	26.8	5	17.1	6
Chiapas	73.1	30	68.4	31
Chihuahua	26.2	4	17.5	7
Distrito Federal	27.8	7	17.7	8
Durango	41.9	12	34.1	15
Guanajuato	37.1	10	28.8	13
Guerrero	73.7	31	67.7	30
Hidalgo	67.3	27	54.4	26
Jalisco	20.7	3	12.4	3
México	52.4	20	38.6	18
Michoacán	46.5	16	35.2	16
Morelos	61.1	24	52.5	24
Nayarit	51.3	18	40.9	19
Nuevo León	17.5	2	10.1	2
Oaxaca	79.8	32	74.7	32
Puebla	66.9	26	57.6	27
Querétaro	43.2	14	35.4	17
Quintana Roo	59.0	23	41.7	21
San Luis Potosí	52.1	19	44.9	22
Sinaloa	46.8	17	31.5	14
Sonora	32.8	9	22.5	9
Tabasco	62.1	25	54.0	25
Tamaulipas	42.1	13	28.2	12
Tlaxcala	55.3	22	41.3	20
Veracruz	71.0	29	62.8	29
Yucatán	55.0	21	49.3	23
Zacatecas	43.5	15	27.4	11
Nacional	**48.4**	**5,7**	**38.5**	**164.108**

Fuente: REDIM, estimaciones a partir del Cuestionario Ampliado del XII Censo General de Población y Vivienda 2000, y II Conteo de Población y Vivienda 2005.

hábitat

Porcentaje de población de 0 a 17 años en viviendas sin drenaje conectado a la red pública por entidad federativa, 2000 y 2005

	2000		2005	
	%	Lugar	%	Lugar
Aguascalientes	8.7	2	6.1	1
Baja California	35.5	12	28.1	11
Baja California Sur	41.3	15	38.1	19
Campeche	97.2	31	96.5	32
Coahuila	30.1	9	23.4	9
Colima	24.8	5	16.1	5
Chiapas	66.8	27	59.3	27
Chihuahua	27.7	7	21.6	7
Distrito Federal	8.3	1	7.6	2
Durango	44.0	16	36.7	18
Guanajuato	34.8	10	28.2	12
Guerrero	73.0	28	65.8	29
Hidalgo	56.2	24	44.4	22
Jalisco	18.8	4	13.0	4
México	28.7	8	23.0	8
Michoacán	45.1	18	32.8	15
Morelos	49.1	20	41.1	21
Nayarit	56.1	23	46.9	23
Nuevo León	16.2	3	11.6	3
Oaxaca	79.2	30	72.5	30
Puebla	54.5	22	40.8	20
Querétaro	40.0	14	34.3	17
Quintana Roo	75.3	29	55.0	25
San Luis Potosí	53.8	21	47.5	24
Sinaloa	45.9	19	34.1	16
Sonora	35.4	11	29.1	13
Tabasco	63.6	25	60.4	28
Tamaulipas	38.0	13	27.3	10
Tlaxcala	26.6	6	17.3	6
Veracruz	64.4	26	56.1	26
Yucatán	97.8	32	96.2	31
Zacatecas	44.0	17	31.3	14
Nacional	**42.7**		**35.4**	

Fuente: REDIM, estimaciones a partir del II Conteo de Población y Vivienda, 2005.

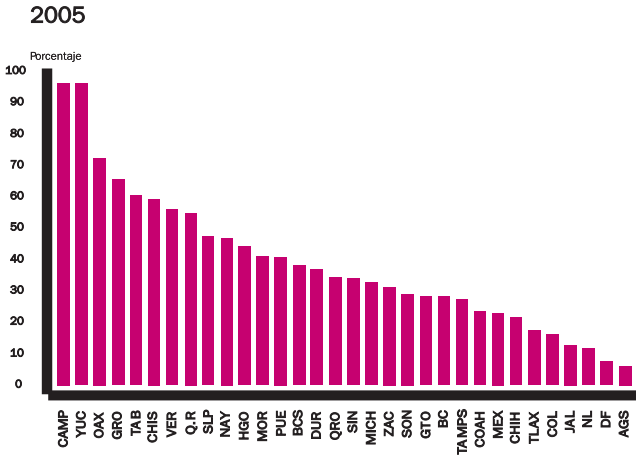

hábitat

Porcentaje de población de 0 a 17 años en viviendas sin electricidad por entidad federativa, 2000 y 2005

	2000		2005	
	%	Lugar	%	Lugar
Aguascalientes	2.1	5	1.0	6
Baja California	2.7	10	1.7	10
Baja California Sur	4.8	15	2.8	18
Campeche	10.8	27	6.0	28
Coahuila	1.5	3	0.8	4
Colima	2.1	6	0.7	3
Chiapas	13.5	31	6.8	30
Chihuahua	7.5	24	5.2	25
Distrito Federal	0.2	1	0.2	1
Durango	7.8	25	4.3	23
Guanajuato	3.8	12	2.3	15
Guerrero	12.8	28	7.6	31
Hidalgo	8.7	26	4.3	24
Jalisco	2.5	9	1.3	9
México	2.3	7	1.2	7
Michoacán	5.2	18	2.5	16
Morelos	1.6	4	0.9	5
Nayarit	5.7	21	5.8	27
Nuevo León	1.1	2	0.6	2
Oaxaca	14.1	32	8.3	32
Puebla	5.4	19	2.5	17
Querétaro	6.9	23	3.7	22
Quintana Roo	5.0	17	3.0	19
San Luis Potosí	13.1	29	6.4	29
Sinaloa	3.8	13	2.2	13
Sonora	3.4	11	2.0	11
Tabasco	6.8	22	2.3	14
Tamaulipas	5.7	20	3.2	21
Tlaxcala	2.3	8	1.2	8
Veracruz	13.2	30	5.5	26
Yucatán	4.9	16	3.1	20
Zacatecas	4.5	14	2.1	12
Nacional	**5.8**		**3.0**	

Fuente: REDIM, estimaciones a partir del Cuestionario Ampliado del XII Censo General de Población y Vivienda 2000, y II Conteo de Población y Vivienda 2005.

hábitat

Porcentaje de población de 0 a 17 años en viviendas con piso de tierra por entidad federativa, 2000 y 2005

	2000		2005	
	%	Lugar	%	Lugar
Aguascalientes	4.2	3	2.7	2
Baja California	5.4	5	4.5	5
Baja California Sur	11.3	13	9.0	13
Campeche	17.6	24	10.4	18
Coahuila	5.1	4	2.7	3
Colima	14.2	17	9.4	14
Chiapas	45.5	32	37.4	30
Chihuahua	8.4	7	7.8	12
Distrito Federal	1.8	1	1.4	1
Durango	15.9	20	13.2	24
Guanajuato	12.3	15	10.0	17
Guerrero	44.7	30	40.7	32
Hidalgo	21.4	25	14.3	25
Jalisco	8.5	8	6.1	8
México	8.8	9	7.3	11
Michoacán	22.5	26	17.7	26
Morelos	17.4	23	12.6	23
Nayarit	15.5	19	12.2	22
Nuevo León	3.9	2	2.7	4
Oaxaca	45.3	31	38.6	31
Puebla	27.6	28	18.0	27
Querétaro	11.6	14	9.8	15
Quintana Roo	13.5	16	10.0	16
San Luis Potosí	26.7	27	22.3	28
Sinaloa	16.6	22	11.1	20
Sonora	14.7	18	10.7	19
Tabasco	16.2	21	11.1	21
Tamaulipas	10.4	12	6.0	7
Tlaxcala	9.6	10	6.5	9
Veracruz	34.6	29	27.2	29
Yucatán	6.4	6	5.8	6
Zacatecas	10.0	11	6.6	10
Nacional	**17.8**		**13.9**	

Fuente: REDIM, estimaciones a partir del XII Censo General de Población y Vivienda 2000, y II Conteo de Población y Vivienda 2005.

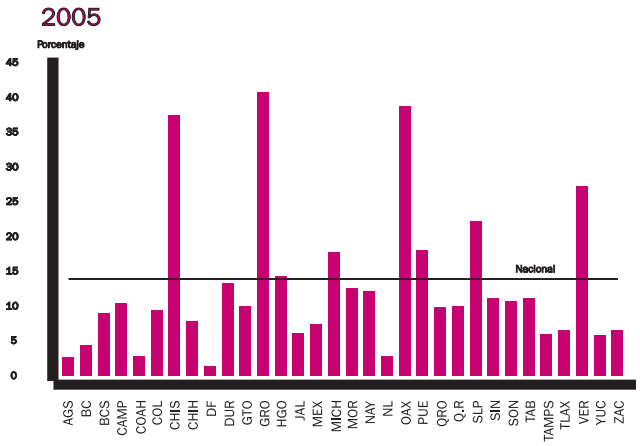

hábitat

Porcentaje de población de 0 a 17 años en viviendas con hacinamiento por entidad federativa, 2000 y 2005

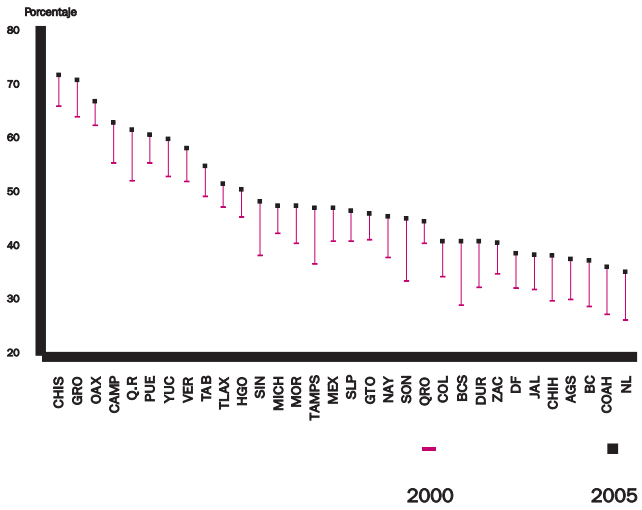

	2000		2005	
	%	Lugar	%	Lugar
Aguascalientes	30.0	6	37.5	4
Baja California	28.5	3	37.2	3
Baja California Sur	28.9	4	40.8	10
Campeche	55.3	29	62.8	29
Coahuila	27.2	2	35.9	2
Colima	34.2	11	40.8	11
Chiapas	65.8	32	71.7	32
Chihuahua	29.7	5	38.1	5
Distrito Federal	32.0	8	38.5	7
Durango	32.2	9	40.8	9
Guanajuato	41.0	20	45.8	15
Guerrero	63.9	31	70.8	31
Hidalgo	45.2	22	50.3	22
Jalisco	31.7	7	38.2	6
México	40.7	18	46.9	17
Michoacán	42.2	21	47.4	20
Morelos	40.3	17	47.3	19
Nayarit	37.7	14	45.4	14
Nuevo León	26.1	1	35.0	1
Oaxaca	62.3	30	66.8	30
Puebla	55.3	28	60.5	27
Querétaro	40.3	16	44.4	12
Quintana Roo	51.9	26	61.4	28
San Luis Potosí	40.8	19	46.5	16
Sinaloa	38.1	15	48.1	21
Sonora	33.3	10	45.0	13
Tabasco	49.1	24	54.8	24
Tamaulipas	36.5	13	47.0	18
Tlaxcala	47.1	23	51.4	23
Veracruz	51.9	25	58.0	25
Yucatán	52.8	27	59.8	26
Zacatecas	34.7	12	40.4	8
Nacional	**42.6**		**49.2**	

Fuente: REDIM, estimaciones a partir del XII Censo General de Población y Vivienda 2000, y II Conteo de Población y Vivienda 2005.

hábitat

Población de 0 a 17 años en hogares unipersonales por entidad federativa, 2000 y 2005

	2000		2005	
	Total	Lugar	Total	Lugar
Aguascalientes	46	1	69	2
Baja California	372	19	322	23
Baja California Sur	184	9	122	7
Campeche	80	3	101	4
Coahuila	186	10	123	8
Colima	94	4	92	3
Chiapas	744	28	550	28
Chihuahua	344	18	266	19
Distrito Federal	831	30	704	30
Durango	116	5	102	5
Guanajuato	390	21	268	20
Guerrero	641	27	537	26
Hidalgo	318	17	193	14
Jalisco	618	25	574	29
México	1,118	32	833	32
Michoacán	493	23	374	24
Morelos	214	11	176	12
Nayarit	152	7	131	9
Nuevo León	301	16	199	15
Oaxaca	825	29	546	27
Puebla	557	24	508	25
Querétaro	179	8	152	10
Quintana Roo	385	20	287	22
San Luis Potosí	253	14	189	13
Sinaloa	640	26	257	18
Sonora	248	15	201	16
Tabasco	236	13	203	17
Tamaulipas	487	22	284	21
Tlaxcala	58	2	56	1
Veracruz	908	31	755	31
Yucatán	230	12	174	11
Zacatecas	149	6	120	6
Nacional	**12,397**		**9,468**	

Fuente: REDIM, estimaciones a partir del XII Censo General de Población y Vivienda 2000, y II Conteo de Población y Vivienda, 2005.

Población de 12 a 14 y de 15 a 17 años que no es soltera por entidad federativa según grupo de edad, 2000

	Población de 12 a 14 años						Población de 15 a 17 años					
	Total	%	Casados o unión libre	Divorcio o separación	Viudos	Lugar	Total	%	Casados o unión libre	Divorcio o separación	Viudos	Lugar
Aguascalientes	354	0.55	332	10	12	15	3,264	5.3	3,160	88	16	7
Baja California	967	0.74	866	66	35	27	9,828	7.6	9,321	460	47	26
Baja California Sur	197	0.77	185	5	7	29	1,648	6.6	1,589	48	11	19
Campeche	420	0.88	398	14	8	32	3,443	7.6	3,279	139	25	28
Coahuila	819	0.59	745	42	32	20	10,225	7.5	9,764	423	38	24
Colima	196	0.56	183	7	6	19	1,864	5.5	1,794	67	3	8
Chiapas	2,540	0.88	2,352	102	86	31	25,413	9.6	24,178	1,015	220	32
Chihuahua	1,084	0.60	988	58	38	21	13,495	7.7	12,864	543	88	29
Distrito Federal	1,298	0.29	1,118	100	80	1	16,468	3.5	15,607	759	102	1
Durango	572	0.56	526	34	12	17	6,605	7.0	6,256	317	32	22
Guanajuato	1,693	0.50	1,569	62	62	10	16,554	5.3	16,088	374	92	6
Guerrero	1,837	0.78	1,740	60	37	30	17,943	8.5	17,190	629	124	31
Hidalgo	642	0.39	574	39	29	2	8,276	5.6	7,894	345	37	9
Jalisco	1,785	0.42	1,605	92	88	6	18,111	4.4	17,590	424	97	3
México	3,377	0.42	3,039	198	140	5	40,933	5.2	39,157	1,593	183	5
Michoacán	2,016	0.67	1,829	112	75	24	18,135	6.6	17,526	519	90	20
Morelos	560	0.56	517	23	20	18	5,816	6.0	5,564	225	27	13
Nayarit	390	0.61	362	22	6	22	4,576	7.4	4,324	235	17	23
Nuevo León	1,036	0.50	960	39	37	9	12,567	5.7	12,087	430	50	12
Oaxaca	1,358	0.51	1,258	47	53	12	14,580	6.3	14,001	489	90	16
Puebla	1,607	0.45	1,446	93	68	7	20,841	6.3	19,929	808	104	17
Querétaro	386	0.40	357	16	13	4	3,853	4.1	3,766	72	15	2
Quintana Roo	390	0.74	361	10	19	28	4,025	7.7	3,894	111	20	30
San Luis Potosí	808	0.49	728	47	33	8	8,571	5.6	8,272	258	41	10
Sinaloa	1,148	0.68	1,051	60	37	25	12,355	7.6	11,636	672	47	25
Sonora	742	0.55	672	47	23	14	8,187	6.2	7,715	440	32	15
Tabasco	983	0.71	917	45	21	26	9,939	7.6	9,441	410	88	27
Tamaulipas	886	0.55	821	40	25	16	10,235	6.3	9,838	361	36	18
Tlaxcala	333	0.50	305	15	13	11	3,684	5.7	3,533	133	18	11
Veracruz	3,053	0.64	2,861	138	54	23	30,787	6.9	29,365	1,310	112	21
Yucatán	432	0.40	400	16	16	3	5,235	4.9	5,119	96	20	4
Zacatecas	540	0.52	493	22	25	13	5,741	6.2	5,532	191	18	14
Nacional	**34,449**	**0.54**	**31,558**	**1,681**	**1,210**		**373,197**	**6.1**	**357,273**	**13,984**	**1,940**	

Fuente: RDIM, estimaciones a partir del XII Censo General de Población y Vivienda, 2000.

Índice de medición de calidad de leyes en materia de derechos de infancia por entidad federativa, 2005 - 2009

legislativo

	2005		2006		2007		2008		2009[1]	
	Índice	Lugar	Índice	Lugar	Índice	Lugar	Índice	Lugar	Índice	Lugar
Aguascalientes	3.3	4	3.3	6	3.3	10	3.3	11	2.8	19
Baja California	0.5	19	0.5	21	0.5	27	1.3	27	1.0	29
Baja California Sur	3.2	7	3.2	9	3.2	14	3.2	15	3.0	13
Campeche	2.5	14	2.5	16	2.5	21	2.5	22	2.4	21
Coahuila	0.0	20	3.3	6	3.3	10	3.3	11	3.2	10
Colima	2.7	11	0.0	23	0.0	28	0.0	29	2.8	20
Chiapas	3.3	4	0.0	23	3.5	8	3.5	9	3.2	11
Chihuahua	0.0	20	2.7	13	2.7	18	2.7	19	0.0	30
Distrito Federal	3.0	8	3.0	10	3.0	15	3.0	16	3.0	14
Durango	3.5	3	3.5	5	3.5	8	3.5	9	3.2	12
Guanajuato	0.0	20	0.0	23	0.0	28	0.0	29	3.0	15
Guerrero	1.5	17	1.5	19	1.5	25	1.5	26	0.0	31
Hidalgo	2.0	15	2.0	17	2.0	23	2.0	24	1.4	27
Jalisco	2.7	11	2.7	13	2.7	18	2.7	19	1.6	26
México	3.3	4	3.3	6	3.3	10	3.3	11	3.0	16
Michoacán	3.0	8	3.0	10	3.0	15	3.0	16	2.4	22
Morelos	0.7	18	0.7	20	0.7	26	0.7	28	1.2	28
Nayarit	0.0	20	0.0	23	3.8	3	3.8	4	3.4	8
Nuevo León	0.0	20	5.2	1	5.2	1	5.2	1	5.4	2
Oaxaca	0.0	20	3.7	3	3.7	5	3.7	6	4.0	5
Puebla	0.0	20	0.0	23	3.3	10	3.3	11	3.0	17
Querétaro	0.0	20	0.0	23	0.0	28	0.0	29	0.0	32
Quintana Roo	3.8	1	3.8	2	3.8	3	3.8	4	3.8	6
San Luis Potosí	2.7	11	2.7	13	2.7	18	2.7	19	3.0	18
Sinaloa	3.7	2	3.7	3	3.7	5	3.7	6	3.8	7
Sonora	2.8	10	2.8	12	2.8	17	2.8	18	2.2	24
Tabasco	0.0	20	0.0	23	3.7	5	3.7	6	3.4	9
Tamaulipas	1.8	16	1.8	18	1.8	24	1.8	25	2.0	25
Tlaxcala	0.0	20	0.0	23	2.3	22	2.3	23	2.4	23
Veracruz	0.0	20	0.0	23	0.0	28	0.0	29	4.4	4
Yucatán	0.0	20	0.0	23	0.0	28	5.0	3	5.6	1
Zacatecas	0.0	20	0.5	21	5.2	1	5.2	1	5.4	3
Nacional	**4.0**		**4.0**		**4.0**		**3.7**		**3.2**	

Fuente: REDIM, estimaciones a partir del análisis de las legislaciones estatales y nacional.

[1]A partir de este año, el cuadro de variables para el cálculo es distinto, consulte la ficha técnica.

Niñas y niños en sus estados

aguascalientes

Nacional	%	Estatal	%	Lugar	
					Ciudadanía
2,039,232	**76.8**	24,938	96.6	1	Porcentaje de registro de la población menor de 1 año, 2007
					Salud
	14.7		12.7	10	Tasa de mortalidad infantil, 2009
	95.2		99.3	6	Cobertura de vacunación de la población menor de 1 año, 2006
3,679	**37.3**	22	19.1	6	Tasa de mortalidad por enfermedades respiratorias de la población de 0 a 4 años, 2007
2,378.0	**11.1**	25	10.1	10	Tasa de mortalidad por causa externa de la población de 5 a 14 años, 2007
2,399	**38.0**	32	46.3	27	Tasa de mortalidad por causa externa de la población de 15 a 17 años, 2007
	11.8		0.0	1	Porcentaje de la población de 0 a 14 años que vive en municipios con riesgo nutricional alto, 2005
	19.3		0.0	1	Porcentaje de la población de 0 a 14 años que vive en municipios con riesgo nutricional muy alto o extremo, 2005
	8.9		3.4	8	Porcentaje de niños de primero de primaria con talla baja, 2004
164,108	**5.3**	1,657	5.0	12	Porcentaje de madres de 15 a 17 años, 2005
	62.4		47.3	7	Porcentaje de población de 0 a 17 años sin derechohabiencia, 2005
					Educación
743,157	**38.3**	6,081	26.7	21	Porcentaje de atención a la población de 3 años en educación preescolar, 2008/2009
	78.0		68.9	26	Tasa neta de cobertura en educación preescolar, 2008/2009
	0.77		0.89	1	Probabilidad de avance normativo en primaria, 2003/2004 a 2008/2009
	73.8		68.8	3	Porcentaje de alumnos de sexto año en primaria general con logro insuficiente o elemental en el examen de español aplicado para la Evaluación Nacional del Logro Académico en Centros Escolares (ENLACE), 2009
	76.0		70.3	3	Porcentaje de alumnos de sexto año primaria general con logro insuficiente o elemental en el examen de matemáticas aplicado para la Evaluación Nacional del Logro Académico en Centros Escolares (ENLACE), 2009
	9.6		16.7	5	Índice de infraestructura, mobiliario y equipo básico en primaria, 2004
	95.5		97.1	15	Tasa de absorción a secundaria, 2008/2009
	0.90		0.91	14	Probabilidad de avance normativo en secundaria, 2006/2007 a 2008/2009
	83.1		79.5	5	Porcentaje de alumnos de tercer año en secundaria general con logro insuficiente o elemental en el examen de español aplicado para la Evaluación Nacional del Logro Académico en Centros Escolares (ENLACE), 2009
	92.3		88.5	2	Porcentaje de alumnos de tercer año en secundaria general con logro insuficiente o elemental en el examen de matemáticas aplicado para la Evaluación Nacional del Logro Académico en Centros Escolares (ENLACE), 2009
	9.9		8.3	21	Índice de infraestructura, mobiliario y equipo básico en secundaria, 2004
	96.9		94.0	19	Tasa de absorción en educación media superior, 2008/2009
977,898	**7.8**	11,051	8.8	23	Porcentaje de población de 12 a 17 años que no trabaja ni asiste a la escuela, 2000
	71.2		75.2	14	Porcentaje de la población de 16 años con secundaria terminada, 2005
	83.5		78.1	7	Porcentaje de población de 0 a 17 años sin acceso a computadora en la vivienda, 2005

aguascalientes

Economía

	41.2		29.1		Probabilidad de que una persona de 0 a 17 años viva en un hogar con ingresos de hasta 2 salarios mínimos con jefatura masculina, 2000
	49.9		44.9		Probabilidad de que una persona de 0 a 17 años viva en un hogar con ingresos de hasta 2 salarios mínimos con jefatura femenina, 2000
	21.1		54.3	26	Diferencia porcentual respecto al sexo del jefe del hogar con ingresos de hasta 2 salarios mínimos, 2000
2,546,624	**93.9**	22,816	91.3	7	Porcentaje de Población Económicamente Activa Ocupada de 12 a 17 años, 2008
	19.8		16.6	8	Tasa de participación económica de la población de 12 a 17 años, 2008
995,783	**39.1**	4,625	20.3	4	Porcentaje de Población Económicamente Activa Ocupada de 12 a 17 años sin remuneración, 2008
1,149,420	**45.1**	11,995	52.6	26	Porcentaje de Población Económicamente Activa Ocupada de 12 a 17 años con ingresos de hasta 2 salarios mínimos, 2008
414,390	**16.3**	5,542	24.3	32	Porcentaje de Población Económicamente Activa Ocupada de 12 a 17 años con jornada laboral de más de 48 horas, 2008
912,131	**8.3**	12,228	9.8	26	Porcentaje de Población Económicamente No Activa de 12 a 17 años dedicada a los quehaceres de hogar, 2008

Seguridad

126	**1.3**	2	1.7	28	Tasa de mortalidad de la población de 0 a 4 años por homicidio, 2007
339	**5.3**	0	0.0	1	Tasa de mortalidad de la población de 15 a 17 años por homicidio, 2007
821	**3.9**	12	4.8	23	Tasa de mortalidad de la población de 5 a 14 años por accidentes de tránsito, 2007
837	**13.3**	21	30.4	32	Tasa de mortalidad de la población de 15 a 17 años por accidentes de tránsito, 2007
138	**1.3**	0	0.0	1	Tasa de mortalidad de la población de 10 a 14 años por suicidio, 2007
287	**4.5**	4	5.8	23	Tasa de mortalidad de la población de 15 a 17 años por suicidio, 2007
45,593	**100.0**	455	1.0	15	Porcentaje de personas menores de edad puestos a disposición en instituciones de función jurisdiccional, 2004
34,023	**13.7**	590	5.1		Porcentaje de casos comprobados de maltrato infantil presentados ante el Ministerio Público, 2008

Hábitat

	38.5		7.1	1	Porcentaje de población de 0 a 17 años sin agua dentro de su vivienda, 2005
	35.4		6.1	1	Porcentaje de población de 0 a 17 años en viviendas sin drenaje conectado a la red pública, 2005
	3.0		1.0	6	Porcentaje de población de 0 a 17 años en viviendas sin electricidad, 2005
	13.9		2.7	2	Porcentaje de población de 0 a 17 años en viviendas con piso de tierra, 2005
	49.2		37.5	4	Porcentaje de población de 0 a 17 años en viviendas con hacinamiento, 2005
	9,468	69		2	Porcentaje de población de 0 a 17 años en hogares unipersonales, 2005
	0.54		0.5	15	Porcentaje de población de 12 a 14 años que no es soltera, 2000

Legislativo

	3.2		2.8	19	Índice de medición de calidad de leyes en materia de derechos de infancia, 2009

baja california

Nacional	%	Estatal	%	Lugar	
					Ciudadanía
2,039,232	**76.8**	51,633	78.1	21	Porcentaje de registro de la población menor de 1 año, 2007
					Salud
	14.7		11.5	3	Tasa de mortalidad infantil, 2009
	95.2		94.6	26	Cobertura de vacunación de la población menor de 1 año, 2006
3,679	**37.3**	69	25.2	16	Tasa de mortalidad por enfermedades respiratorias de la población de 0 a 4 años, 2007
2,378.0	**11.1**	64	11.0	21	Tasa de mortalidad por causa externa de la población de 5 a 14 años, 2007
2,399	**38.0**	70	41.6	20	Tasa de mortalidad por causa externa de la población de 15 a 17 años, 2007
	11.8		0.0	1	Porcentaje de la población de 0 a 14 años que vive en municipios con riesgo nutricional alto, 2005
	19.3		0.0	1	Porcentaje de la población de 0 a 14 años que vive en municipios con riesgo nutricional muy alto o extremo, 2005
	8.9		2.8	2	Porcentaje de niños de primero de primaria con talla baja, 2004
164,108	**5.3**	5,137	6.7	27	Porcentaje de madres de 15 a 17 años, 2005
	62.4		43.9	6	Porcentaje de población de 0 a 17 años sin derechohabiencia, 2005
					Educación
743,157	**38.3**	7,830	14.3	30	Porcentaje de atención a la población de 3 años en educación preescolar, 2008/2009
	78.0		62.0	32	Tasa neta de cobertura en educación preescolar, 2008/2009
	0.77		0.79	16	Probabilidad de avance normativo en primaria, 2003/2004 a 2008/2009
	73.8		73.8	14	Porcentaje de alumnos de sexto año en primaria general con logro insuficiente o elemental en el examen de español aplicado para la Evaluación Nacional del Logro Académico en Centros Escolares (ENLACE), 2009
	76.0		80.2	28	Porcentaje de alumnos de sexto año primaria general con logro insuficiente o elemental en el examen de matemáticas aplicado para la Evaluación Nacional del Logro Académico en Centros Escolares (ENLACE), 2009
	9.6		13.6	9	Índice de infraestructura, mobiliario y equipo básico en primaria, 2004
	95.5		97.9	10	Tasa de absorción a secundaria, 2008/2009
	0.90		0.92	10	Probabilidad de avance normativo en secundaria, 2006/2007 a 2008/2009
	83.1		86.3	25	Porcentaje de alumnos de tercer año en secundaria general con logro insuficiente o elemental en el examen de español aplicado para la Evaluación Nacional del Logro Académico en Centros Escolares (ENLACE), 2009
	92.3		94.4	30	Porcentaje de alumnos de tercer año en secundaria general con logro insuficiente o elemental en el examen de matemáticas aplicado para la Evaluación Nacional del Logro Académico en Centros Escolares (ENLACE), 2009
	9.9		23.3	2	Índice de infraestructura, mobiliario y equipo básico en secundaria, 2004
	96.9		107.6	8	Tasa de absorción en educación media superior, 2008/2009
977,898	**7.8**	23,579	9.0	25	Porcentaje de población de 12 a 17 años que no trabaja ni asiste a la escuela, 2000
	71.2		72.2	17	Porcentaje de la población de 16 años con secundaria terminada, 2005
	83.5		71.9	2	Porcentaje de población de 0 a 17 años sin acceso a computadora en la vivienda, 2005

baja california

Economía

	41.2		9.7		Probabilidad de que una persona de 0 a 17 años viva en un hogar con ingresos de hasta 2 salarios mínimos con jefatura masculina, 2000
	49.9		20.8		Probabilidad de que una persona de 0 a 17 años viva en un hogar con ingresos de hasta 2 salarios mínimos con jefatura femenina, 2000
	21.1		113.8	32	Diferencia porcentual respecto al sexo del jefe del hogar con ingresos de hasta 2 salarios mínimos, 2000
2,546,624	**93.9**	45,163	93.6	16	Porcentaje de Población Económicamente Activa Ocupada de 12 a 17 años, 2008
	19.8		12.6	3	Tasa de participación económica de la población de 12 a 17 años, 2008
995,783	**39.1**	7,395	16.4	2	Porcentaje de Población Económicamente Activa Ocupada de 12 a 17 años sin remuneración, 2008
1,149,420	**45.1**	19,344	42.8	12	Porcentaje de Población Económicamente Activa Ocupada de 12 a 17 años con ingresos de hasta 2 salarios mínimos, 2008
414,390	**16.3**	6,131	13.6	11	Porcentaje de Población Económicamente Activa Ocupada de 12 a 17 años con jornada laboral de más de 48 horas, 2008
912,131	**8.3**	23,181	6.9	12	Porcentaje de Población Económicamente No Activa de 12 a 17 años dedicada a los quehaceres de hogar, 2008

Seguridad

126	**1.3**	3	1.1	23	Tasa de mortalidad de la población de 0 a 4 años por homicidio, 2007
339	**5.3**	14	8.3	28	Tasa de mortalidad de la población de 15 a 17 años por homicidio, 2007
821	**3.9**	12	2.1	3	Tasa de mortalidad de la población de 5 a 14 años por accidentes de tránsito, 2007
837	**13.3**	10	5.9	3	Tasa de mortalidad de la población de 15 a 17 años por accidentes de tránsito, 2007
138	**1.3**	2	0.7	12	Tasa de mortalidad de la población de 10 a 14 años por suicidio, 2007
287	**4.5**	4	2.4	6	Tasa de mortalidad de la población de 15 a 17 años por suicidio, 2007
45,593	**100.0**	14,492	31.8	32	Porcentaje de personas menores de edad puestos a disposición en instituciones de función jurisdiccional, 2004
34,023	**13.7**	272	89.7		Porcentaje de casos comprobados de maltrato infantil presentados ante el Ministerio Público, 2008

Hábitat

	38.5		16.8	5	Porcentaje de población de 0 a 17 años sin agua dentro de su vivienda, 2005
	35.4		28.1	11	Porcentaje de población de 0 a 17 años en viviendas sin drenaje conectado a la red pública, 2005
	3.0		1.7	10	Porcentaje de población de 0 a 17 años en viviendas sin electricidad, 2005
	13.9		4.5	5	Porcentaje de población de 0 a 17 años en viviendas con piso de tierra, 2005
	49.2		37.2	3	Porcentaje de población de 0 a 17 años en viviendas con hacinamiento, 2005
	9,468	322		23	Porcentaje de población de 0 a 17 años en hogares unipersonales, 2005
	0.54		0.7	27	Porcentaje de población de 12 a 14 años que no es soltera, 2000

Legislativo

	3.2		1.0	29	Índice de medición de calidad de leyes en materia de derechos de infancia, 2009

baja california sur

Nacional	%	Estatal	%	Lugar	
					Ciudadanía
2,039,232	**76.8**	11,621	88.6	10	Porcentaje de registro de la población menor de 1 año, 2007
					Salud
	14.7		11.8	5	Tasa de mortalidad infantil, 2009
	95.2		98.4	14	Cobertura de vacunación de la población menor de 1 año, 2006
3,679	**37.3**	13	26.9	19	Tasa de mortalidad por enfermedades respiratorias de la población de 0 a 4 años, 2007
2,378.0	**11.1**	14	13.6	26	Tasa de mortalidad por causa externa de la población de 5 a 14 años, 2007
2,399	**38.0**	14	47.1	28	Tasa de mortalidad por causa externa de la población de 15 a 17 años, 2007
	11.8		0.0	1	Porcentaje de la población de 0 a 14 años que vive en municipios con riesgo nutricional alto, 2005
	19.3		0.0	1	Porcentaje de la población de 0 a 14 años que vive en municipios con riesgo nutricional muy alto o extremo, 2005
	8.9		3.5	10	Porcentaje de niños de primero de primaria con talla baja, 2004
164,108	**5.3**	938	6.9	29	Porcentaje de madres de 15 a 17 años, 2005
	62.4		40.5	3	Porcentaje de población de 0 a 17 años sin derechohabiencia, 2005
					Educación
743,157	**38.3**	3,608	37.4	16	Porcentaje de atención a la población de 3 años en educación preescolar, 2008/2009
	78.0		82.0	15	Tasa neta de cobertura en educación preescolar, 2008/2009
	0.77		0.88	3	Probabilidad de avance normativo en primaria, 2003/2004 a 2008/2009
	73.8		73.3	13	Porcentaje de alumnos de sexto año en primaria general con logro insuficiente o elemental en el examen de español aplicado para la Evaluación Nacional del Logro Académico en Centros Escolares (ENLACE), 2009
	76.0		81.7	31	Porcentaje de alumnos de sexto año primaria general con logro insuficiente o elemental en el examen de matemáticas aplicado para la Evaluación Nacional del Logro Académico en Centros Escolares (ENLACE), 2009
	9.6		17.4	4	Índice de infraestructura, mobiliario y equipo básico en primaria, 2004
	95.5		99.3	4	Tasa de absorción a secundaria, 2008/2009
	0.90		0.97	1	Probabilidad de avance normativo en secundaria, 2006/2007 a 2008/2009
	83.1		83.8	17	Porcentaje de alumnos de tercer año en secundaria general con logro insuficiente o elemental en el examen de español aplicado para la Evaluación Nacional del Logro Académico en Centros Escolares (ENLACE), 2009
	92.3		93.8	26	Porcentaje de alumnos de tercer año en secundaria general con logro insuficiente o elemental en el examen de matemáticas aplicado para la Evaluación Nacional del Logro Académico en Centros Escolares (ENLACE), 2009
	9.9		22.2	3	Índice de infraestructura, mobiliario y equipo básico en secundaria, 2004
	96.9		109.7	4	Tasa de absorción en educación media superior, 2008/2009
977,898	**7.8**	3,256	6.4	8	Porcentaje de población de 12 a 17 años que no trabaja ni asiste a la escuela, 2000
	71.2		76.1	12	Porcentaje de la población de 16 años con secundaria terminada, 2005
	83.5		74.4	3	Porcentaje de población de 0 a 17 años sin acceso a computadora en la vivienda, 2005

baja california sur

Economía

	41.2		16.8		Probabilidad de que una persona de 0 a 17 años viva en un hogar con ingresos de hasta 2 salarios mínimos con jefatura masculina, 2000
	49.9		30.7		Probabilidad de que una persona de 0 a 17 años viva en un hogar con ingresos de hasta 2 salarios mínimos con jefatura femenina, 2000
	21.1		82.5	31	Diferencia porcentual respecto al sexo del jefe del hogar con ingresos de hasta 2 salarios mínimos, 2000
2,546,624	**93.9**	12,187	93.8	18	Porcentaje de Población Económicamente Activa Ocupada de 12 a 17 años, 2008
	19.8		19.4	14	Tasa de participación económica de la población de 12 a 17 años, 2008
995,783	**39.1**	1,936	15.9	1	Porcentaje de Población Económicamente Activa Ocupada de 12 a 17 años sin remuneración, 2008
1,149,420	**45.1**	6,100	50.1	21	Porcentaje de Población Económicamente Activa Ocupada de 12 a 17 años con ingresos de hasta 2 salarios mínimos, 2008
414,390	**16.3**	1,214	10.0	4	Porcentaje de Población Económicamente Activa Ocupada de 12 a 17 años con jornada laboral de más de 48 horas, 2008
912,131	**8.3**	3,295	6.1	6	Porcentaje de Población Económicamente No Activa de 12 a 17 años dedicada a los quehaceres de hogar, 2008

Seguridad

126	**1.3**	0	0.0	1	Tasa de mortalidad de la población de 0 a 4 años por homicidio, 2007
339	**5.3**	2	6.7	24	Tasa de mortalidad de la población de 15 a 17 años por homicidio, 2007
821	**3.9**	7	6.8	30	Tasa de mortalidad de la población de 5 a 14 años por accidentes de tránsito, 2007
837	**13.3**	6	20.2	27	Tasa de mortalidad de la población de 15 a 17 años por accidentes de tránsito, 2007
138	**1.3**	1	2.0	25	Tasa de mortalidad de la población de 10 a 14 años por suicidio, 2007
287	**4.5**	3	10.1	31	Tasa de mortalidad de la población de 15 a 17 años por suicidio, 2007
45,593	**100.0**	274	0.6	9	Porcentaje de personas menores de edad puestos a disposición en instituciones de función jurisdiccional, 2004
34,023	**13.7**	ND	ND		Porcentaje de casos comprobados de maltrato infantil presentados ante el Ministerio Público, 2008

Hábitat

	38.5		26.7	10	Porcentaje de población de 0 a 17 años sin agua dentro de su vivienda, 2005
	35.4		38.1	19	Porcentaje de población de 0 a 17 años en viviendas sin drenaje conectado a la red pública, 2005
	3.0		2.8	18	Porcentaje de población de 0 a 17 años en viviendas sin electricidad, 2005
	13.9		9.0	13	Porcentaje de población de 0 a 17 años en viviendas con piso de tierra, 2005
	49.2		40.8	10	Porcentaje de población de 0 a 17 años en viviendas con hacinamiento, 2005
	9,468	122		7	Porcentaje de población de 0 a 17 años en hogares unipersonales, 2005
	0.54		0.8	29	Porcentaje de población de 12 a 14 años que no es soltera, 2000

Legislativo

	3.2		3.0	13	Índice de medición de calidad de leyes en materia de derechos de infancia, 2009

campeche

Nacional	%	Estatal	%	Lugar	
					Ciudadanía
2,039,232	**76.8**	13,082	77.1	24	Porcentaje de registro de la población menor de 1 año, 2007
					Salud
	14.7		15.0	19	Tasa de mortalidad infantil, 2009
	95.2		100.0	1	Cobertura de vacunación de la población menor de 1 año, 2006
3,679	**37.3**	10	14.2	2	Tasa de mortalidad por enfermedades respiratorias de la población de 0 a 4 años, 2007
2,378.0	**11.1**	13	7.9	8	Tasa de mortalidad por causa externa de la población de 5 a 14 años, 2007
2,399	**38.0**	16	32.6	10	Tasa de mortalidad por causa externa de la población de 15 a 17 años, 2007
	11.8		22.3	23	Porcentaje de la población de 0 a 14 años que vive en municipios con riesgo nutricional alto, 2005
	19.3		24.5	23	Porcentaje de la población de 0 a 14 años que vive en municipios con riesgo nutricional muy alto o extremo, 2005
	8.9		11.3	26	Porcentaje de niños de primero de primaria con talla baja, 2004
164,108	**5.3**	1,566	6.6	25	Porcentaje de madres de 15 a 17 años, 2005
	62.4		63.0	19	Porcentaje de población de 0 a 17 años sin derechohabiencia, 2005
					Educación
743,157	**38.3**	3,082	22.2	26	Porcentaje de atención a la población de 3 años en educación preescolar, 2008/2009
	78.0		77.9	20	Tasa neta de cobertura en educación preescolar, 2008/2009
	0.77		0.68	28	Probabilidad de avance normativo en primaria, 2003/2004 a 2008/2009
	73.8		75.4	19	Porcentaje de alumnos de sexto año en primaria general con logro insuficiente o elemental en el examen de español aplicado para la Evaluación Nacional del Logro Académico en Centros Escolares (ENLACE), 2009
	76.0		78.5	25	Porcentaje de alumnos de sexto año primaria general con logro insuficiente o elemental en el examen de matemáticas aplicado para la Evaluación Nacional del Logro Académico en Centros Escolares (ENLACE), 2009
	9.6		10.2	18	Índice de infraestructura, mobiliario y equipo básico en primaria, 2004
	95.5		96.4	18	Tasa de absorción a secundaria, 2008/2009
	0.90		0.90	20	Probabilidad de avance normativo en secundaria, 2006/2007 a 2008/2009
	83.1		85.4	22	Porcentaje de alumnos de tercer año en secundaria general con logro insuficiente o elemental en el examen de español aplicado para la Evaluación Nacional del Logro Académico en Centros Escolares (ENLACE), 2009
	92.3		91.3	11	Porcentaje de alumnos de tercer año en secundaria general con logro insuficiente o elemental en el examen de matemáticas aplicado para la Evaluación Nacional del Logro Académico en Centros Escolares (ENLACE), 2009
	9.9		16.7	6	Índice de infraestructura, mobiliario y equipo básico en secundaria, 2004
	96.9		104.1	10	Tasa de absorción en educación media superior, 2008/2009
977,898	**7.8**	4,680	5.0	2	Porcentaje de población de 12 a 17 años que no trabaja ni asiste a la escuela, 2000
	71.2		66.3	25	Porcentaje de la población de 16 años con secundaria terminada, 2005
	83.5		87.0	22	Porcentaje de población de 0 a 17 años sin acceso a computadora en la vivienda, 2005

campeche

Economía

	41.2		56.5		Probabilidad de que una persona de 0 a 17 años viva en un hogar con ingresos de hasta 2 salarios mínimos con jefatura masculina, 2000
	49.9		56.1		Probabilidad de que una persona de 0 a 17 años viva en un hogar con ingresos de hasta 2 salarios mínimos con jefatura femenina, 2000
	21.1		-0.8	1	Diferencia porcentual respecto al sexo del jefe del hogar con ingresos de hasta 2 salarios mínimos, 2000
2,546,624	**93.9**	22,176	98.5	30	Porcentaje de Población Económicamente Activa Ocupada de 12 a 17 años, 2008
	19.8		22.2	19	Tasa de participación económica de la población de 12 a 17 años, 2008
995,783	**39.1**	11,895	53.6	29	Porcentaje de Población Económicamente Activa Ocupada de 12 a 17 años sin remuneración, 2008
1,149,420	**45.1**	8,482	38.2	6	Porcentaje de Población Económicamente Activa Ocupada de 12 a 17 años con ingresos de hasta 2 salarios mínimos, 2008
414,390	**16.3**	3,300	14.9	15	Porcentaje de Población Económicamente Activa Ocupada de 12 a 17 años con jornada laboral de más de 48 horas, 2008
912,131	**8.3**	6,996	8.9	21	Porcentaje de Población Económicamente No Activa de 12 a 17 años dedicada a los quehaceres de hogar, 2008

Seguridad

126	**1.3**	0	0.0	1	Tasa de mortalidad de la población de 0 a 4 años por homicidio, 2007
339	**5.3**	0	0.0	1	Tasa de mortalidad de la población de 15 a 17 años por homicidio, 2007
821	**3.9**	3	1.8	2	Tasa de mortalidad de la población de 5 a 14 años por accidentes de tránsito, 2007
837	**13.3**	4	8.1	4	Tasa de mortalidad de la población de 15 a 17 años por accidentes de tránsito, 2007
138	**1.3**	3	3.6	30	Tasa de mortalidad de la población de 10 a 14 años por suicidio, 2007
287	**4.5**	4	8.1	28	Tasa de mortalidad de la población de 15 a 17 años por suicidio, 2007
45,593	**100.0**	340	0.8	11	Porcentaje de personas menores de edad puestos a disposición en instituciones de función jurisdiccional, 2004
34,023	**13.7**	160	6.9		Porcentaje de casos comprobados de maltrato infantil presentados ante el Ministerio Público, 2008

Hábitat

	38.5		61.1	28	Porcentaje de población de 0 a 17 años sin agua dentro de su vivienda, 2005
	35.4		96.5	32	Porcentaje de población de 0 a 17 años en viviendas sin drenaje conectado a la red pública, 2005
	3.0		6.0	28	Porcentaje de población de 0 a 17 años en viviendas sin electricidad, 2005
	13.9		10.4	18	Porcentaje de población de 0 a 17 años en viviendas con piso de tierra, 2005
	49.2		62.8	29	Porcentaje de población de 0 a 17 años en viviendas con hacinamiento, 2005
	9,468	101		4	Porcentaje de población de 0 a 17 años en hogares unipersonales, 2005
	0.54		0.9	32	Porcentaje de población de 12 a 14 años que no es soltera, 2000

Legislativo

	3.2		2.4	21	Índice de medición de calidad de leyes en materia de derechos de infancia, 2009

coahuila

Nacional	%	Estatal	%	Lugar	
					Ciudadanía
2,039,232	**76.8**	53,149	90.2	7	Porcentaje de registro de la población menor de 1 año, 2007
					Salud
	14.7		11.6	4	Tasa de mortalidad infantil, 2009
	95.2		98.5	11	Cobertura de vacunación de la población menor de 1 año, 2006
3,679	**37.3**	46	18.8	5	Tasa de mortalidad por enfermedades respiratorias de la población de 0 a 4 años, 2007
2,378.0	**11.1**	37	7.0	3	Tasa de mortalidad por causa externa de la población de 5 a 14 años, 2007
2,399	**38.0**	54	36.4	14	Tasa de mortalidad por causa externa de la población de 15 a 17 años, 2007
	11.8		0.5	5	Porcentaje de la población de 0 a 14 años que vive en municipios con riesgo nutricional alto, 2005
	19.3		0.0	5	Porcentaje de la población de 0 a 14 años que vive en municipios con riesgo nutricional muy alto o extremo, 2005
	8.9		2.9	3	Porcentaje de niños de primero de primaria con talla baja, 2004
164,108	**5.3**	4,677	6.6	26	Porcentaje de madres de 15 a 17 años, 2005
	62.4		32.0	2	Porcentaje de población de 0 a 17 años sin derechohabiencia, 2005
					Educación
743,157	**38.3**	25,211	52.2	7	Porcentaje de atención a la población de 3 años en educación preescolar, 2008/2009
	78.0		78.1	19	Tasa neta de cobertura en educación preescolar, 2008/2009
	0.77		0.88	2	Probabilidad de avance normativo en primaria, 2003/2004 a 2008/2009
	73.8		71.2	7	Porcentaje de alumnos de sexto año en primaria general con logro insuficiente o elemental en el examen de español aplicado para la Evaluación Nacional del Logro Académico en Centros Escolares (ENLACE), 2009
	76.0		77.4	19	Porcentaje de alumnos de sexto año primaria general con logro insuficiente o elemental en el examen de matemáticas aplicado para la Evaluación Nacional del Logro Académico en Centros Escolares (ENLACE), 2009
	9.6		20.5	2	Índice de infraestructura, mobiliario y equipo básico en primaria, 2004
	95.5		98.1	9	Tasa de absorción a secundaria, 2008/2009
	0.90		0.88	27	Probabilidad de avance normativo en secundaria, 2006/2007 a 2008/2009
	83.1		82.3	11	Porcentaje de alumnos de tercer año en secundaria general con logro insuficiente o elemental en el examen de español aplicado para la Evaluación Nacional del Logro Académico en Centros Escolares (ENLACE), 2009
	92.3		93.4	25	Porcentaje de alumnos de tercer año en secundaria general con logro insuficiente o elemental en el examen de matemáticas aplicado para la Evaluación Nacional del Logro Académico en Centros Escolares (ENLACE), 2009
	9.9		9.4	19	Índice de infraestructura, mobiliario y equipo básico en secundaria, 2004
	96.9		97.3	14	Tasa de absorción en educación media superior, 2008/2009
977,898	**7.8**	24,966	9.1	26	Porcentaje de población de 12 a 17 años que no trabaja ni asiste a la escuela, 2000
	71.2		80.2	3	Porcentaje de la población de 16 años con secundaria terminada, 2005
	83.5		79.7	9	Porcentaje de población de 0 a 17 años sin acceso a computadora en la vivienda, 2005

coahuila

Economía

	41.2		26.1		Probabilidad de que una persona de 0 a 17 años viva en un hogar con ingresos de hasta 2 salarios mínimos con jefatura masculina, 2000
	49.9		39.6		Probabilidad de que una persona de 0 a 17 años viva en un hogar con ingresos de hasta 2 salarios mínimos con jefatura femenina, 2000
	21.1		51.8	25	Diferencia porcentual respecto al sexo del jefe del hogar con ingresos de hasta 2 salarios mínimos, 2000
2,546,624	**93.9**	47,845	85.9	2	Porcentaje de Población Económicamente Activa Ocupada de 12 a 17 años, 2008
	19.8		18.0	10	Tasa de participación económica de la población de 12 a 17 años, 2008
995,783	**39.1**	14,102	29.5	11	Porcentaje de Población Económicamente Activa Ocupada de 12 a 17 años sin remuneración, 2008
1,149,420	**45.1**	24,752	51.7	25	Porcentaje de Población Económicamente Activa Ocupada de 12 a 17 años con ingresos de hasta 2 salarios mínimos, 2008
414,390	**16.3**	6,689	14.0	13	Porcentaje de Población Económicamente Activa Ocupada de 12 a 17 años con jornada laboral de más de 48 horas, 2008
912,131	**8.3**	22,062	8.7	18	Porcentaje de Población Económicamente No Activa de 12 a 17 años dedicada a los quehaceres de hogar, 2008

Seguridad

126	**1.3**	1	0.4	12	Tasa de mortalidad de la población de 0 a 4 años por homicidio, 2007
339	**5.3**	8	5.4	19	Tasa de mortalidad de la población de 15 a 17 años por homicidio, 2007
821	**3.9**	17	3.2	12	Tasa de mortalidad de la población de 5 a 14 años por accidentes de tránsito, 2007
837	**13.3**	18	12.1	11	Tasa de mortalidad de la población de 15 a 17 años por accidentes de tránsito, 2007
138	**1.3**	0	0.0	1	Tasa de mortalidad de la población de 10 a 14 años por suicidio, 2007
287	**4.5**	6	4.0	15	Tasa de mortalidad de la población de 15 a 17 años por suicidio, 2007
45,593	**100.0**	246	0.5	7	Porcentaje de personas menores de edad puestos a disposición en instituciones de función jurisdiccional, 2004
34,023	**13.7**	7,927	7.1		Porcentaje de casos comprobados de maltrato infantil presentados ante el Ministerio Público, 2008

Hábitat

	38.5		16.5	4	Porcentaje de población de 0 a 17 años sin agua dentro de su vivienda, 2005
	35.4		23.4	9	Porcentaje de población de 0 a 17 años en viviendas sin drenaje conectado a la red pública, 2005
	3.0		0.8	4	Porcentaje de población de 0 a 17 años en viviendas sin electricidad, 2005
	13.9		2.7	3	Porcentaje de población de 0 a 17 años en viviendas con piso de tierra, 2005
	49.2		35.9	2	Porcentaje de población de 0 a 17 años en viviendas con hacinamiento, 2005
	9,468	123		8	Porcentaje de población de 0 a 17 años en hogares unipersonales, 2005
	0.54		0.6	20	Porcentaje de población de 12 a 14 años que no es soltera, 2000

Legislativo

	3.2		3.2	10	Índice de medición de calidad de leyes en materia de derechos de infancia, 2009

colima

Nacional	%	Estatal	%	Lugar	
					Ciudadanía
2,039,232	**76.8**	11,555	90.5	6	Porcentaje de registro de la población menor de 1 año, 2007
					Salud
	14.7		12.0	7	Tasa de mortalidad infantil, 2009
	95.2		98.0	16	Cobertura de vacunación de la población menor de 1 año, 2006
3,679	**37.3**	8	15.7	3	Tasa de mortalidad por enfermedades respiratorias de la población de 0 a 4 años, 2007
2,378.0	**11.1**	8	7.1	4	Tasa de mortalidad por causa externa de la población de 5 a 14 años, 2007
2,399	**38.0**	12	34.7	12	Tasa de mortalidad por causa externa de la población de 15 a 17 años, 2007
	11.8		0.9	6	Porcentaje de la población de 0 a 14 años que vive en municipios con riesgo nutricional alto, 2005
	19.3		0.0	6	Porcentaje de la población de 0 a 14 años que vive en municipios con riesgo nutricional muy alto o extremo, 2005
	8.9		3.2	5	Porcentaje de niños de primero de primaria con talla baja, 2004
164,108	**5.3**	889	5.2	16	Porcentaje de madres de 15 a 17 años, 2005
	62.4		53.6	12	Porcentaje de población de 0 a 17 años sin derechohabiencia, 2005
					Educación
743,157	**38.3**	3,461	34.3	18	Porcentaje de atención a la población de 3 años en educación preescolar, 2008/2009
	78.0		82.7	13	Tasa neta de cobertura en educación preescolar, 2008/2009
	0.77		0.67	29	Probabilidad de avance normativo en primaria, 2003/2004 a 2008/2009
	73.8		78.1	30	Porcentaje de alumnos de sexto año en primaria general con logro insuficiente o elemental en el examen de español aplicado para la Evaluación Nacional del Logro Académico en Centros Escolares (ENLACE), 2009
	76.0		81.8	32	Porcentaje de alumnos de sexto año primaria general con logro insuficiente o elemental en el examen de matemáticas aplicado para la Evaluación Nacional del Logro Académico en Centros Escolares (ENLACE), 2009
	9.6		11.7	15	Índice de infraestructura, mobiliario y equipo básico en primaria, 2004
	95.5		97.5	13	Tasa de absorción a secundaria, 2008/2009
	0.90		0.93	6	Probabilidad de avance normativo en secundaria, 2006/2007 a 2008/2009
	83.1		80.4	7	Porcentaje de alumnos de tercer año en secundaria general con logro insuficiente o elemental en el examen de español aplicado para la Evaluación Nacional del Logro Académico en Centros Escolares (ENLACE), 2009
	92.3		90.2	6	Porcentaje de alumnos de tercer año en secundaria general con logro insuficiente o elemental en el examen de matemáticas aplicado para la Evaluación Nacional del Logro Académico en Centros Escolares (ENLACE), 2009
	9.9		16.7	6	Índice de infraestructura, mobiliario y equipo básico en secundaria, 2004
	96.9		91.9	21	Tasa de absorción en educación media superior, 2008/2009
977,898	**7.8**	4,669	6.8	11	Porcentaje de población de 12 a 17 años que no trabaja ni asiste a la escuela, 2000
	71.2		72.7	15	Porcentaje de la población de 16 años con secundaria terminada, 2005
	83.5		80.0	10	Porcentaje de población de 0 a 17 años sin acceso a computadora en la vivienda, 2005

colima

Economía

	41.2		29.3		Probabilidad de que una persona de 0 a 17 años viva en un hogar con ingresos de hasta 2 salarios mínimos con jefatura masculina, 2000
	49.9		46.2		Probabilidad de que una persona de 0 a 17 años viva en un hogar con ingresos de hasta 2 salarios mínimos con jefatura femenina, 2000
	21.1		57.6	28	Diferencia porcentual respecto al sexo del jefe del hogar con ingresos de hasta 2 salarios mínimos, 2000
2,546,624	**93.9**	19,148	94.2	19	Porcentaje de Población Económicamente Activa Ocupada de 12 a 17 años, 2008
	19.8		28.3	31	Tasa de participación económica de la población de 12 a 17 años, 2008
995,783	**39.1**	6,294	32.9	14	Porcentaje de Población Económicamente Activa Ocupada de 12 a 17 años sin remuneración, 2008
1,149,420	**45.1**	8,617	45.0	16	Porcentaje de Población Económicamente Activa Ocupada de 12 a 17 años con ingresos de hasta 2 salarios mínimos, 2008
414,390	**16.3**	3,213	16.8	20	Porcentaje de Población Económicamente Activa Ocupada de 12 a 17 años con jornada laboral de más de 48 horas, 2008
912,131	**8.3**	2,994	5.8	5	Porcentaje de Población Económicamente No Activa de 12 a 17 años dedicada a los quehaceres de hogar, 2008

Seguridad

126	**1.3**	0	0.0	1	Tasa de mortalidad de la población de 0 a 4 años por homicidio, 2007
339	**5.3**	1	2.9	11	Tasa de mortalidad de la población de 15 a 17 años por homicidio, 2007
821	**3.9**	5	4.4	21	Tasa de mortalidad de la población de 5 a 14 años por accidentes de tránsito, 2007
837	**13.3**	6	17.4	25	Tasa de mortalidad de la población de 15 a 17 años por accidentes de tránsito, 2007
138	**1.3**	0	0.0	1	Tasa de mortalidad de la población de 10 a 14 años por suicidio, 2007
287	**4.5**	1	2.9	9	Tasa de mortalidad de la población de 15 a 17 años por suicidio, 2007
45,593	**100.0**	451	1.0	14	Porcentaje de personas menores de edad puestos a disposición en instituciones de función jurisdiccional, 2004
34,023	**13.7**	200	2.5		Porcentaje de casos comprobados de maltrato infantil presentados ante el Ministerio Público, 2008

Hábitat

	38.5		17.1	6	Porcentaje de población de 0 a 17 años sin agua dentro de su vivienda, 2005
	35.4		16.1	5	Porcentaje de población de 0 a 17 años en viviendas sin drenaje conectado a la red pública, 2005
	3.0		0.7	3	Porcentaje de población de 0 a 17 años en viviendas sin electricidad, 2005
	13.9		9.4	14	Porcentaje de población de 0 a 17 años en viviendas con piso de tierra, 2005
	49.2		40.8	11	Porcentaje de población de 0 a 17 años en viviendas con hacinamiento, 2005
	9,468	92		3	Porcentaje de población de 0 a 17 años en hogares unipersonales, 2005
	0.54		0.6	19	Porcentaje de población de 12 a 14 años que no es soltera, 2000

Legislativo

	3.2		2.8	20	Índice de medición de calidad de leyes en materia de derechos de infancia, 2009

chiapas

Nacional	%	Estatal	%	Lugar	
					Ciudadanía
2,039,232	**76.8**	66,911	42.9	32	Porcentaje de registro de la población menor de 1 año, 2007
					Salud
	14.7		20.2	31	Tasa de mortalidad infantil, 2009
	95.2		95.1	24	Cobertura de vacunación de la población menor de 1 año, 2006
3,679	**37.3**	228	47.7	29	Tasa de mortalidad por enfermedades respiratorias de la población de 0 a 4 años, 2007
2,378.0	**11.1**	110	10.2	14	Tasa de mortalidad por causa externa de la población de 5 a 14 años, 2007
2,399	**38.0**	89	28.9	6	Tasa de mortalidad por causa externa de la población de 15 a 17 años, 2007
	11.8		19.2	32	Porcentaje de la población de 0 a 14 años que vive en municipios con riesgo nutricional alto, 2005
	19.3		70.8	32	Porcentaje de la población de 0 a 14 años que vive en municipios con riesgo nutricional muy alto o extremo, 2005
	8.9		29.0	32	Porcentaje de niños de primero de primaria con talla baja, 2004
164,108	**5.3**	10,239	6.9	31	Porcentaje de madres de 15 a 17 años, 2005
	62.4		86.7	32	Porcentaje de población de 0 a 17 años sin derechohabiencia, 2005
					Educación
743,157	**38.3**	62,424	66.2	2	Porcentaje de atención a la población de 3 años en educación preescolar, 2008/2009
	78.0		88.2	4	Tasa neta de cobertura en educación preescolar, 2008/2009
	0.77		0.64	31	Probabilidad de avance normativo en primaria, 2003/2004 a 2008/2009
	73.8		76.9	27	Porcentaje de alumnos de sexto año en primaria general con logro insuficiente o elemental en el examen de español aplicado para la Evaluación Nacional del Logro Académico en Centros Escolares (ENLACE), 2009
	76.0		71.1	5	Porcentaje de alumnos de sexto año primaria general con logro insuficiente o elemental en el examen de matemáticas aplicado para la Evaluación Nacional del Logro Académico en Centros Escolares (ENLACE), 2009
	9.6		2.3	32	Índice de infraestructura, mobiliario y equipo básico en primaria, 2004
	95.5		88.3	32	Tasa de absorción a secundaria, 2008/2009
	0.90		0.91	17	Probabilidad de avance normativo en secundaria, 2006/2007 a 2008/2009
	83.1		86.7	27	Porcentaje de alumnos de tercer año en secundaria general con logro insuficiente o elemental en el examen de español aplicado para la Evaluación Nacional del Logro Académico en Centros Escolares (ENLACE), 2009
	92.3		89.2	4	Porcentaje de alumnos de tercer año en secundaria general con logro insuficiente o elemental en el examen de matemáticas aplicado para la Evaluación Nacional del Logro Académico en Centros Escolares (ENLACE), 2009
	9.9		11.7	13	Índice de infraestructura, mobiliario y equipo básico en secundaria, 2004
	96.9	95.0	95.0	15	Tasa de absorción en educación media superior, 2008/2009
977,898	**7.8**	33,378	6.0	6	Porcentaje de población de 12 a 17 años que no trabaja ni asiste a la escuela, 2000
	71.2		54.5	32	Porcentaje de la población de 16 años con secundaria terminada, 2005
	83.5		94.6	32	Porcentaje de población de 0 a 17 años sin acceso a computadora en la vivienda, 2005

chiapas

Economía

	41.2		72.5		Probabilidad de que una persona de 0 a 17 años viva en un hogar con ingresos de hasta 2 salarios mínimos con jefatura masculina, 2000
	49.9		69.4		Probabilidad de que una persona de 0 a 17 años viva en un hogar con ingresos de hasta 2 salarios mínimos con jefatura femenina, 2000
	21.1		-4.2	1	Diferencia porcentual respecto al sexo del jefe del hogar con ingresos de hasta 2 salarios mínimos, 2000
2,546,624	**93.9**	162,217	98.6	31	Porcentaje de Población Económicamente Activa Ocupada de 12 a 17 años, 2008
	19.8		24.9	24	Tasa de participación económica de la población de 12 a 17 años, 2008
995,783	**39.1**	111,676	68.8	32	Porcentaje de Población Económicamente Activa Ocupada de 12 a 17 años sin remuneración, 2008
1,149,420	**45.1**	46,964	29.0	3	Porcentaje de Población Económicamente Activa Ocupada de 12 a 17 años con ingresos de hasta 2 salarios mínimos, 2008
414,390	**16.3**	22,630	14.0	12	Porcentaje de Población Económicamente Activa Ocupada de 12 a 17 años con jornada laboral de más de 48 horas, 2008
912,131	**8.3**	81,576	16.4	32	Porcentaje de Población Económicamente No Activa de 12 a 17 años dedicada a los quehaceres de hogar, 2008

Seguridad

126	**1.3**	0	0.0	1	Tasa de mortalidad de la población de 0 a 4 años por homicidio, 2007
339	**5.3**	4	1.3	4	Tasa de mortalidad de la población de 15 a 17 años por homicidio, 2007
821	**3.9**	7	0.7	1	Tasa de mortalidad de la población de 5 a 14 años por accidentes de tránsito, 2007
837	**13.3**	4	1.3	1	Tasa de mortalidad de la población de 15 a 17 años por accidentes de tránsito, 2007
138	**1.3**	2	0.4	6	Tasa de mortalidad de la población de 10 a 14 años por suicidio, 2007
287	**4.5**	1	0.3	1	Tasa de mortalidad de la población de 15 a 17 años por suicidio, 2007
45,593	**100.0**	1,136	2.5	23	Porcentaje de personas menores de edad puestos a disposición en instituciones de función jurisdiccional, 2004
34,023	**13.7**	ND	ND		Porcentaje de casos comprobados de maltrato infantil presentados ante el Ministerio Público, 2008

Hábitat

	38.5		68.4	31	Porcentaje de población de 0 a 17 años sin agua dentro de su vivienda, 2005
	35.4		59.3	27	Porcentaje de población de 0 a 17 años en viviendas sin drenaje conectado a la red pública, 2005
	3.0		6.8	30	Porcentaje de población de 0 a 17 años en viviendas sin electricidad, 2005
	13.9		37.4	30	Porcentaje de población de 0 a 17 años en viviendas con piso de tierra, 2005
	49.2		71.7	32	Porcentaje de población de 0 a 17 años en viviendas con hacinamiento, 2005
	9,468	550		28	Porcentaje de población de 0 a 17 años en hogares unipersonales, 2005
	0.54		0.9	31	Porcentaje de población de 12 a 14 años que no es soltera, 2000

Legislativo

	3.2		3.2	11	Índice de medición de calidad de leyes en materia de derechos de infancia, 2009

chihuahua

Nacional	%	Estatal	%	Lugar	
					Ciudadanía
2,039,232	**76.8**	60,401	79.3	19	Porcentaje de registro de la población menor de 1 año, 2007
					Salud
	14.7		12.9	12	Tasa de mortalidad infantil, 2009
	95.2		95.8	21	Cobertura de vacunación de la población menor de 1 año, 2006
3,679	**37.3**	125	40.0	27	Tasa de mortalidad por enfermedades respiratorias de la población de 0 a 4 años, 2007
2,378.0	**11.1**	80	11.9	23	Tasa de mortalidad por causa externa de la población de 5 a 14 años, 2007
2,399	**38.0**	109	57.2	31	Tasa de mortalidad por causa externa de la población de 15 a 17 años, 2007
	11.8		0.3	11	Porcentaje de la población de 0 a 14 años que vive en municipios con riesgo nutricional alto, 2005
	19.3		9.2	11	Porcentaje de la población de 0 a 14 años que vive en municipios con riesgo nutricional muy alto o extremo, 2005
	8.9		4.2	15	Porcentaje de niños de primero de primaria con talla baja, 2004
164,108	**5.3**	6,314	6.9	30	Porcentaje de madres de 15 a 17 años, 2005
	62.4		42.5	4	Porcentaje de población de 0 a 17 años sin derechohabiencia, 2005
					Educación
743,157	**38.3**	22,649	36.7	17	Porcentaje de atención a la población de 3 años en educación preescolar, 2008/2009
	78.0		64.7	31	Tasa neta de cobertura en educación preescolar, 2008/2009
	0.77		0.76	24	Probabilidad de avance normativo en primaria, 2003/2004 a 2008/2009
	73.8		71.3	8	Porcentaje de alumnos de sexto año en primaria general con logro insuficiente o elemental en el examen de español aplicado para la Evaluación Nacional del Logro Académico en Centros Escolares (ENLACE), 2009
	76.0		73.5	8	Porcentaje de alumnos de sexto año primaria general con logro insuficiente o elemental en el examen de matemáticas aplicado para la Evaluación Nacional del Logro Académico en Centros Escolares (ENLACE), 2009
	9.6		8.0	22	Índice de infraestructura, mobiliario y equipo básico en primaria, 2004
	95.5		92.2	29	Tasa de absorción a secundaria, 2008/2009
	0.90		0.87	30	Probabilidad de avance normativo en secundaria, 2006/2007 a 2008/2009
	83.1		84.7	20	Porcentaje de alumnos de tercer año en secundaria general con logro insuficiente o elemental en el examen de español aplicado para la Evaluación Nacional del Logro Académico en Centros Escolares (ENLACE), 2009
	92.3		91.2	10	Porcentaje de alumnos de tercer año en secundaria general con logro insuficiente o elemental en el examen de matemáticas aplicado para la Evaluación Nacional del Logro Académico en Centros Escolares (ENLACE), 2009
	9.9		21.0	5	Índice de infraestructura, mobiliario y equipo básico en secundaria, 2004
	96.9		108.2	7	Tasa de absorción en educación media superior, 2008/2009
977,898	**7.8**	40,135	11.3	31	Porcentaje de población de 12 a 17 años que no trabaja ni asiste a la escuela, 2000
	71.2		70.4	22	Porcentaje de la población de 16 años con secundaria terminada, 2005
	83.5		77.1	6	Porcentaje de población de 0 a 17 años sin acceso a computadora en la vivienda, 2005

chihuahua

Economía

	41.2		20.5		Probabilidad de que una persona de 0 a 17 años viva en un hogar con ingresos de hasta 2 salarios mínimos con jefatura masculina, 2000
	49.9		32.4		Probabilidad de que una persona de 0 a 17 años viva en un hogar con ingresos de hasta 2 salarios mínimos con jefatura femenina, 2000
	21.1		58.0	29	Diferencia porcentual respecto al sexo del jefe del hogar con ingresos de hasta 2 salarios mínimos, 2000
2,546,624	**93.9**	41,359	84.4	1	Porcentaje de Población Económicamente Activa Ocupada de 12 a 17 años, 2008
	19.8		12.6	2	Tasa de participación económica de la población de 12 a 17 años, 2008
995,783	**39.1**	10,220	24.7	7	Porcentaje de Población Económicamente Activa Ocupada de 12 a 17 años sin remuneración, 2008
1,149,420	**45.1**	24,394	59.0	32	Porcentaje de Población Económicamente Activa Ocupada de 12 a 17 años con ingresos de hasta 2 salarios mínimos, 2008
414,390	**16.3**	5,086	12.3	8	Porcentaje de Población Económicamente Activa Ocupada de 12 a 17 años con jornada laboral de más de 48 horas, 2008
912,131	**8.3**	37,185	10.9	29	Porcentaje de Población Económicamente No Activa de 12 a 17 años dedicada a los quehaceres de hogar, 2008

Seguridad

126	**1.3**	3	1.0	22	Tasa de mortalidad de la población de 0 a 4 años por homicidio, 2007
339	**5.3**	24	12.6	32	Tasa de mortalidad de la población de 15 a 17 años por homicidio, 2007
821	**3.9**	25	3.7	17	Tasa de mortalidad de la población de 5 a 14 años por accidentes de tránsito, 2007
837	**13.3**	33	17.3	23	Tasa de mortalidad de la población de 15 a 17 años por accidentes de tránsito, 2007
138	**1.3**	3	0.9	15	Tasa de mortalidad de la población de 10 a 14 años por suicidio, 2007
287	**4.5**	9	4.7	19	Tasa de mortalidad de la población de 15 a 17 años por suicidio, 2007
45,593	**100.0**	1,847	4.1	27	Porcentaje de personas menores de edad puestos a disposición en instituciones de función jurisdiccional, 2004
34,023	**13.7**	1674	12.4		Porcentaje de casos comprobados de maltrato infantil presentados ante el Ministerio Público, 2008

Hábitat

	38.5		17.5	7	Porcentaje de población de 0 a 17 años sin agua dentro de su vivienda, 2005
	35.4		21.6	7	Porcentaje de población de 0 a 17 años en viviendas sin drenaje conectado a la red pública, 2005
	3.0		5.2	25	Porcentaje de población de 0 a 17 años en viviendas sin electricidad, 2005
	13.9		7.8	12	Porcentaje de población de 0 a 17 años en viviendas con piso de tierra, 2005
	49.2		38.1	5	Porcentaje de población de 0 a 17 años en viviendas con hacinamiento, 2005
	9,468	266		19	Porcentaje de población de 0 a 17 años en hogares unipersonales, 2005
	0.54		0.6	21	Porcentaje de población de 12 a 14 años que no es soltera, 2000

Legislativo

	3.2		0.0	30	Índice de medición de calidad de leyes en materia de derechos de infancia, 2009

distrito federal

Nacional	%	Estatal	%	Lugar	
					Ciudadanía
2,039,232	**76.8**	139,478	86.8	15	Porcentaje de registro de la población menor de 1 año, 2007
					Salud
	14.7		11.0	2	Tasa de mortalidad infantil, 2009
	95.2		91.7	29	Cobertura de vacunación de la población menor de 1 año, 2006
3,679	**37.3**	323	50.8	30	Tasa de mortalidad por enfermedades respiratorias de la población de 0 a 4 años, 2007
2,378.0	**11.1**	79	5.7	1	Tasa de mortalidad por causa externa de la población de 5 a 14 años, 2007
2,399	**38.0**	140	31.9	9	Tasa de mortalidad por causa externa de la población de 15 a 17 años, 2007
	11.8		0.0	1	Porcentaje de la población de 0 a 14 años que vive en municipios con riesgo nutricional alto, 2005
	19.3		0.0	1	Porcentaje de la población de 0 a 14 años que vive en municipios con riesgo nutricional muy alto o extremo, 2005
	8.9		3.2	5	Porcentaje de niños de primero de primaria con talla baja, 2004
164,108	**5.3**	8,857	4.0	3	Porcentaje de madres de 15 a 17 años, 2005
	62.4		50.9	9	Porcentaje de población de 0 a 17 años sin derechohabiencia, 2005
					Educación
743,157	**38.3**	71,781	58.7	4	Porcentaje de atención a la población de 3 años en educación preescolar, 2008/2009
	78.0		84.2	8	Tasa neta de cobertura en educación preescolar, 2008/2009
	0.77		0.87	5	Probabilidad de avance normativo en primaria, 2003/2004 a 2008/2009
	73.8		69.1	4	Porcentaje de alumnos de sexto año en primaria general con logro insuficiente o elemental en el examen de español aplicado para la Evaluación Nacional del Logro Académico en Centros Escolares (ENLACE), 2009
	76.0		75.3	13	Porcentaje de alumnos de sexto año primaria general con logro insuficiente o elemental en el examen de matemáticas aplicado para la Evaluación Nacional del Logro Académico en Centros Escolares (ENLACE), 2009
	9.6		16.7	5	Índice de infraestructura, mobiliario y equipo básico en primaria, 2004
	95.5		103.9	1	Tasa de absorción a secundaria, 2008/2009
	0.90		0.87	28	Probabilidad de avance normativo en secundaria, 2006/2007 a 2008/2009
	83.1		78.6	3	Porcentaje de alumnos de tercer año en secundaria general con logro insuficiente o elemental en el examen de español aplicado para la Evaluación Nacional del Logro Académico en Centros Escolares (ENLACE), 2009
	92.3		90.8	8	Porcentaje de alumnos de tercer año en secundaria general con logro insuficiente o elemental en el examen de matemáticas aplicado para la Evaluación Nacional del Logro Académico en Centros Escolares (ENLACE), 2009
	9.9		12.8	12	Índice de infraestructura, mobiliario y equipo básico en secundaria, 2004
	96.9		137.5	1	Tasa de absorción en educación media superior, 2008/2009
977,898	**7.8**	45,309	5.0	1	Porcentaje de población de 12 a 17 años que no trabaja ni asiste a la escuela, 2000
	71.2		81.8	2	Porcentaje de la población de 16 años con secundaria terminada, 2005
	83.5		66.3	1	Porcentaje de población de 0 a 17 años sin acceso a computadora en la vivienda, 2005

distrito federal

Economía

	41.2		22.8		Probabilidad de que una persona de 0 a 17 años viva en un hogar con ingresos de hasta 2 salarios mínimos con jefatura masculina, 2000
	49.9		30.7		Probabilidad de que una persona de 0 a 17 años viva en un hogar con ingresos de hasta 2 salarios mínimos con jefatura femenina, 2000
	21.1		34.5	19	Diferencia porcentual respecto al sexo del jefe del hogar con ingresos de hasta 2 salarios mínimos, 2000
2,546,624	**93.9**	81,996	89.1	5	Porcentaje de Población Económicamente Activa Ocupada de 12 a 17 años, 2008
	19.8		10.0	1	Tasa de participación económica de la población de 12 a 17 años, 2008
995,783	**39.1**	18,347	22.4	6	Porcentaje de Población Económicamente Activa Ocupada de 12 a 17 años sin remuneración, 2008
1,149,420	**45.1**	45,899	56.0	30	Porcentaje de Población Económicamente Activa Ocupada de 12 a 17 años con ingresos de hasta 2 salarios mínimos, 2008
414,390	**16.3**	14,502	17.7	22	Porcentaje de Población Económicamente Activa Ocupada de 12 a 17 años con jornada laboral de más de 48 horas, 2008
912,131	**8.3**	31,819	3.8	1	Porcentaje de Población Económicamente No Activa de 12 a 17 años dedicada a los quehaceres de hogar, 2008

Seguridad

126	**1.3**	11	1.7	28	Tasa de mortalidad de la población de 0 a 4 años por homicidio, 2007
339	**5.3**	48	10.9	30	Tasa de mortalidad de la población de 15 a 17 años por homicidio, 2007
821	**3.9**	30	2.1	3	Tasa de mortalidad de la población de 5 a 14 años por accidentes de tránsito, 2007
837	**13.3**	38	8.6	5	Tasa de mortalidad de la población de 15 a 17 años por accidentes de tránsito, 2007
138	**1.3**	8	1.1	17	Tasa de mortalidad de la población de 10 a 14 años por suicidio, 2007
287	**4.5**	23	5.2	20	Tasa de mortalidad de la población de 15 a 17 años por suicidio, 2007
45,593	**100.0**	4,219	9.3	30	Porcentaje de personas menores de edad puestos a disposición en instituciones de función jurisdiccional, 2004
34,023	**13.7**	207	8.2		Porcentaje de casos comprobados de maltrato infantil presentados ante el Ministerio Público, 2008

Hábitat

	38.5		17.7	8	Porcentaje de población de 0 a 17 años sin agua dentro de su vivienda, 2005
	35.4		7.6	2	Porcentaje de población de 0 a 17 años en viviendas sin drenaje conectado a la red pública, 2005
	3.0		0.2	1	Porcentaje de población de 0 a 17 años en viviendas sin electricidad, 2005
	13.9		1.4	1	Porcentaje de población de 0 a 17 años en viviendas con piso de tierra, 2005
	49.2		38.5	7	Porcentaje de población de 0 a 17 años en viviendas con hacinamiento, 2005
	9,468	704		30	Porcentaje de población de 0 a 17 años en hogares unipersonales, 2005
	0.54		0.3	1	Porcentaje de población de 12 a 14 años que no es soltera, 2000

Legislativo

	3.2		3.0	14	Índice de medición de calidad de leyes en materia de derechos de infancia, 2009

durango

Nacional	%	Estatal	%	Lugar	
					Ciudadanía
2,039,232	**76.8**	31,444	78.1	22	Porcentaje de registro de la población menor de 1 año, 2007
					Salud
	14.7		15.3	20	Tasa de mortalidad infantil, 2009
	95.2		95.2	23	Cobertura de vacunación de la población menor de 1 año, 2006
3,679	**37.3**	18	11.9	1	Tasa de mortalidad por enfermedades respiratorias de la población de 0 a 4 años, 2007
2,378.0	**11.1**	57	16.8	31	Tasa de mortalidad por causa externa de la población de 5 a 14 años, 2007
2,399	**38.0**	53	54.4	30	Tasa de mortalidad por causa externa de la población de 15 a 17 años, 2007
	11.8		8.2	15	Porcentaje de la población de 0 a 14 años que vive en municipios con riesgo nutricional alto, 2005
	19.3		8.8	15	Porcentaje de la población de 0 a 14 años que vive en municipios con riesgo nutricional muy alto o extremo, 2005
	8.9		3.5	10	Porcentaje de niños de primero de primaria con talla baja, 2004
164,108	**5.3**	2,904	5.9	20	Porcentaje de madres de 15 a 17 años, 2005
	62.4		55.7	14	Porcentaje de población de 0 a 17 años sin derechohabiencia, 2005
					Educación
743,157	**38.3**	2,492	8.4	32	Porcentaje de atención a la población de 3 años en educación preescolar, 2008/2009
	78.0		73.3	24	Tasa neta de cobertura en educación preescolar, 2008/2009
	0.77		0.78	17	Probabilidad de avance normativo en primaria, 2003/2004 a 2008/2009
	73.8		70.9	5	Porcentaje de alumnos de sexto año en primaria general con logro insuficiente o elemental en el examen de español aplicado para la Evaluación Nacional del Logro Académico en Centros Escolares (ENLACE), 2009
	76.0		70.8	4	Porcentaje de alumnos de sexto año primaria general con logro insuficiente o elemental en el examen de matemáticas aplicado para la Evaluación Nacional del Logro Académico en Centros Escolares (ENLACE), 2009
	9.6		10.1	19	Índice de infraestructura, mobiliario y equipo básico en primaria, 2004
	95.5		96.6	17	Tasa de absorción a secundaria, 2008/2009
	0.90		0.87	31	Probabilidad de avance normativo en secundaria, 2006/2007 a 2008/2009
	83.1		84.5	19	Porcentaje de alumnos de tercer año en secundaria general con logro insuficiente o elemental en el examen de español aplicado para la Evaluación Nacional del Logro Académico en Centros Escolares (ENLACE), 2009
	92.3		91.8	15	Porcentaje de alumnos de tercer año en secundaria general con logro insuficiente o elemental en el examen de matemáticas aplicado para la Evaluación Nacional del Logro Académico en Centros Escolares (ENLACE), 2009
	9.9		8.3	21	Índice de infraestructura, mobiliario y equipo básico en secundaria, 2004
	96.9		108.3	6	Tasa de absorción en educación media superior, 2008/2009
977,898	**7.8**	21,817	11.1	29	Porcentaje de población de 12 a 17 años que no trabaja ni asiste a la escuela, 2000
	71.2		71.8	18	Porcentaje de la población de 16 años con secundaria terminada, 2005
	83.5		84.7	17	Porcentaje de población de 0 a 17 años sin acceso a computadora en la vivienda, 2005

durango

Economía

	41.2		45.0		Probabilidad de que una persona de 0 a 17 años viva en un hogar con ingresos de hasta 2 salarios mínimos con jefatura masculina, 2000
	49.9		57.2		Probabilidad de que una persona de 0 a 17 años viva en un hogar con ingresos de hasta 2 salarios mínimos con jefatura femenina, 2000
	21.1		26.9	16	Diferencia porcentual respecto al sexo del jefe del hogar con ingresos de hasta 2 salarios mínimos, 2000
2,546,624	**93.9**	31,400	91.4	8	Porcentaje de Población Económicamente Activa Ocupada de 12 a 17 años, 2008
	19.8		15.7	6	Tasa de participación económica de la población de 12 a 17 años, 2008
995,783	**39.1**	12,179	38.8	19	Porcentaje de Población Económicamente Activa Ocupada de 12 a 17 años sin remuneración, 2008
1,149,420	**45.1**	14,109	44.9	15	Porcentaje de Población Económicamente Activa Ocupada de 12 a 17 años con ingresos de hasta 2 salarios mínimos, 2008
414,390	**16.3**	3,512	11.2	5	Porcentaje de Población Económicamente Activa Ocupada de 12 a 17 años con jornada laboral de más de 48 horas, 2008
912,131	**8.3**	14,362	7.8	15	Porcentaje de Población Económicamente No Activa de 12 a 17 años dedicada a los quehaceres de hogar, 2008

Seguridad

126	**1.3**	2	1.3	24	Tasa de mortalidad de la población de 0 a 4 años por homicidio, 2007
339	**5.3**	7	7.2	26	Tasa de mortalidad de la población de 15 a 17 años por homicidio, 2007
821	**3.9**	27	7.9	32	Tasa de mortalidad de la población de 5 a 14 años por accidentes de tránsito, 2007
837	**13.3**	19	19.5	26	Tasa de mortalidad de la población de 15 a 17 años por accidentes de tránsito, 2007
138	**1.3**	2	1.2	19	Tasa de mortalidad de la población de 10 a 14 años por suicidio, 2007
287	**4.5**	4	4.1	16	Tasa de mortalidad de la población de 15 a 17 años por suicidio, 2007
45,593	**100.0**	135	0.3	3	Porcentaje de personas menores de edad puestos a disposición en instituciones de función jurisdiccional, 2004
34,023	**13.7**	46	60.9		Porcentaje de casos comprobados de maltrato infantil presentados ante el Ministerio Público, 2008

Hábitat

	38.5		34.1	15	Porcentaje de población de 0 a 17 años sin agua dentro de su vivienda, 2005
	35.4		36.7	18	Porcentaje de población de 0 a 17 años en viviendas sin drenaje conectado a la red pública, 2005
	3.0		4.3	23	Porcentaje de población de 0 a 17 años en viviendas sin electricidad, 2005
	13.9		13.2	24	Porcentaje de población de 0 a 17 años en viviendas con piso de tierra, 2005
	49.2		40.8	9	Porcentaje de población de 0 a 17 años en viviendas con hacinamiento, 2005
	9,468	102		5	Porcentaje de población de 0 a 17 años en hogares unipersonales, 2005
	0.54		0.6	17	Porcentaje de población de 12 a 14 años que no es soltera, 2000

Legislativo

	3.2		3.2	12	Índice de medición de calidad de leyes en materia de derechos de infancia, 2009

guanajuato

Nacional	%	Estatal	%	Lugar	
					Ciudadanía
2,039,232	**76.8**	112,519	88.4	11	Porcentaje de registro de la población menor de 1 año, 2007
					Salud
	14.7		15.5	23	Tasa de mortalidad infantil, 2009
	95.2		98.5	11	Cobertura de vacunación de la población menor de 1 año, 2006
3,679	**37.3**	140	27.7	20	Tasa de mortalidad por enfermedades respiratorias de la población de 0 a 4 años, 2007
2,378.0	**11.1**	169	15.0	29	Tasa de mortalidad por causa externa de la población de 5 a 14 años, 2007
2,399	**38.0**	142	44.4	26	Tasa de mortalidad por causa externa de la población de 15 a 17 años, 2007
	11.8		24.8	21	Porcentaje de la población de 0 a 14 años que vive en municipios con riesgo nutricional alto, 2005
	19.3		6.0	21	Porcentaje de la población de 0 a 14 años que vive en municipios con riesgo nutricional muy alto o extremo, 2005
	8.9		5.2	16	Porcentaje de niños de primero de primaria con talla baja, 2004
164,108	**5.3**	6,774	4.2	4	Porcentaje de madres de 15 a 17 años, 2005
	62.4		65.7	21	Porcentaje de población de 0 a 17 años sin derechohabiencia, 2005
					Educación
743,157	**38.3**	41,969	42.5	13	Porcentaje de atención a la población de 3 años en educación preescolar, 2008/2009
	78.0		82.2	14	Tasa neta de cobertura en educación preescolar, 2008/2009
	0.77		0.72	25	Probabilidad de avance normativo en primaria, 2003/2004 a 2008/2009
	73.8		76.6	24	Porcentaje de alumnos de sexto año en primaria general con logro insuficiente o elemental en el examen de español aplicado para la Evaluación Nacional del Logro Académico en Centros Escolares (ENLACE), 2009
	76.0		77.6	20	Porcentaje de alumnos de sexto año primaria general con logro insuficiente o elemental en el examen de matemáticas aplicado para la Evaluación Nacional del Logro Académico en Centros Escolares (ENLACE), 2009
	9.6		11.9	14	Índice de infraestructura, mobiliario y equipo básico en primaria, 2004
	95.5		93.7	26	Tasa de absorción a secundaria, 2008/2009
	0.90		0.96	2	Probabilidad de avance normativo en secundaria, 2006/2007 a 2008/2009
	83.1		83.4	15	Porcentaje de alumnos de tercer año en secundaria general con logro insuficiente o elemental en el examen de español aplicado para la Evaluación Nacional del Logro Académico en Centros Escolares (ENLACE), 2009
	92.3		92.0	18	Porcentaje de alumnos de tercer año en secundaria general con logro insuficiente o elemental en el examen de matemáticas aplicado para la Evaluación Nacional del Logro Académico en Centros Escolares (ENLACE), 2009
	9.9		13.0	11	Índice de infraestructura, mobiliario y equipo básico en secundaria, 2004
	96.9		86.0	30	Tasa de absorción en educación media superior, 2008/2009
977,898	**7.8**	73,000	11.3	30	Porcentaje de población de 12 a 17 años que no trabaja ni asiste a la escuela, 2000
	71.2		65.0	27	Porcentaje de la población de 16 años con secundaria terminada, 2005
	83.5		87.1	23	Porcentaje de población de 0 a 17 años sin acceso a computadora en la vivienda, 2005

guanajuato

Economía

	41.2		38.5		Probabilidad de que una persona de 0 a 17 años viva en un hogar con ingresos de hasta 2 salarios mínimos con jefatura masculina, 2000
	49.9		54.5		Probabilidad de que una persona de 0 a 17 años viva en un hogar con ingresos de hasta 2 salarios mínimos con jefatura femenina, 2000
	21.1		41.7	22	Diferencia porcentual respecto al sexo del jefe del hogar con ingresos de hasta 2 salarios mínimos, 2000
2,546,624	**93.9**	136,270	92.8	12	Porcentaje de Población Económicamente Activa Ocupada de 12 a 17 años, 2008
	19.8		22.1	18	Tasa de participación económica de la población de 12 a 17 años, 2008
995,783	**39.1**	37,781	27.7	8	Porcentaje de Población Económicamente Activa Ocupada de 12 a 17 años sin remuneración, 2008
1,149,420	**45.1**	69,870	51.3	24	Porcentaje de Población Económicamente Activa Ocupada de 12 a 17 años con ingresos de hasta 2 salarios mínimos, 2008
414,390	**16.3**	26,499	19.4	26	Porcentaje de Población Económicamente Activa Ocupada de 12 a 17 años con jornada laboral de más de 48 horas, 2008
912,131	**8.3**	48,538	9.4	23	Porcentaje de Población Económicamente No Activa de 12 a 17 años dedicada a los quehaceres de hogar, 2008

Seguridad

126	**1.3**	7	1.4	27	Tasa de mortalidad de la población de 0 a 4 años por homicidio, 2007
339	**5.3**	11	3.4	13	Tasa de mortalidad de la población de 15 a 17 años por homicidio, 2007
821	**3.9**	70	6.2	27	Tasa de mortalidad de la población de 5 a 14 años por accidentes de tránsito, 2007
837	**13.3**	54	16.9	22	Tasa de mortalidad de la población de 15 a 17 años por accidentes de tránsito, 2007
138	**1.3**	14	2.5	29	Tasa de mortalidad de la población de 10 a 14 años por suicidio, 2007
287	**4.5**	27	8.4	29	Tasa de mortalidad de la población de 15 a 17 años por suicidio, 2007
45,593	**100.0**	415	0.9	13	Porcentaje de personas menores de edad puestos a disposición en instituciones de función jurisdiccional, 2004
34,023	**13.7**	3,331	5.0		Porcentaje de casos comprobados de maltrato infantil presentados ante el Ministerio Público, 2008

Hábitat

	38.5		28.8	13	Porcentaje de población de 0 a 17 años sin agua dentro de su vivienda, 2005
	35.4		28.2	12	Porcentaje de población de 0 a 17 años en viviendas sin drenaje conectado a la red pública, 2005
	3.0		2.3	15	Porcentaje de población de 0 a 17 años en viviendas sin electricidad, 2005
	13.9		10.0	17	Porcentaje de población de 0 a 17 años en viviendas con piso de tierra, 2005
	49.2		45.8	15	Porcentaje de población de 0 a 17 años en viviendas con hacinamiento, 2005
	9,468	268		20	Porcentaje de población de 0 a 17 años en hogares unipersonales, 2005
	0.54		0.5	10	Porcentaje de población de 12 a 14 años que no es soltera, 2000

Legislativo

	3.2		3.0	15	Índice de medición de calidad de leyes en materia de derechos de infancia, 2009

guerrero

Nacional	%	Estatal	%	Lugar	
					Ciudadanía
2,039,232	**76.8**	51,685	44.5	31	Porcentaje de registro de la población menor de 1 año, 2007
					Salud
	14.7		20.7	32	Tasa de mortalidad infantil, 2009
	95.2		97.8	17	Cobertura de vacunación de la población menor de 1 año, 2006
3,679	**37.3**	63	19.2	7	Tasa de mortalidad por enfermedades respiratorias de la población de 0 a 4 años, 2007
2,378.0	**11.1**	84	11.0	20	Tasa de mortalidad por causa externa de la población de 5 a 14 años, 2007
2,399	**38.0**	81	37.5	16	Tasa de mortalidad por causa externa de la población de 15 a 17 años, 2007
	11.8		8.2	29	Porcentaje de la población de 0 a 14 años que vive en municipios con riesgo nutricional alto, 2005
	19.3		58.2	29	Porcentaje de la población de 0 a 14 años que vive en municipios con riesgo nutricional muy alto o extremo, 2005
	8.9		19.9	29	Porcentaje de niños de primero de primaria con talla baja, 2004
164,108	**5.3**	6,999	6.5	24	Porcentaje de madres de 15 a 17 años, 2005
	62.4		82.8	30	Porcentaje de población de 0 a 17 años sin derechohabiencia, 2005
					Educación
743,157	**38.3**	41,058	64.3	3	Porcentaje de atención a la población de 3 años en educación preescolar, 2008/2009
	78.0		93.6	2	Tasa neta de cobertura en educación preescolar, 2008/2009
	0.77		0.63	32	Probabilidad de avance normativo en primaria, 2003/2004 a 2008/2009
	73.8		78.5	31	Porcentaje de alumnos de sexto año en primaria general con logro insuficiente o elemental en el examen de español aplicado para la Evaluación Nacional del Logro Académico en Centros Escolares (ENLACE), 2009
	76.0		77.9	22	Porcentaje de alumnos de sexto año primaria general con logro insuficiente o elemental en el examen de matemáticas aplicado para la Evaluación Nacional del Logro Académico en Centros Escolares (ENLACE), 2009
	9.6		4.8	30	Índice de infraestructura, mobiliario y equipo básico en primaria, 2004
	95.5		90.8	31	Tasa de absorción a secundaria, 2008/2009
	0.90		0.91	15	Probabilidad de avance normativo en secundaria, 2006/2007 a 2008/2009
	83.1		89.6	31	Porcentaje de alumnos de tercer año en secundaria general con logro insuficiente o elemental en el examen de español aplicado para la Evaluación Nacional del Logro Académico en Centros Escolares (ENLACE), 2009
	92.3		92.4	20	Porcentaje de alumnos de tercer año en secundaria general con logro insuficiente o elemental en el examen de matemáticas aplicado para la Evaluación Nacional del Logro Académico en Centros Escolares (ENLACE), 2009
	9.9		2.0	29	Índice de infraestructura, mobiliario y equipo básico en secundaria, 2004
	96.9		83.8	32	Tasa de absorción en educación media superior, 2008/2009
977,898	**7.8**	39,295	8.8	24	Porcentaje de población de 12 a 17 años que no trabaja ni asiste a la escuela, 2000
	71.2		59.1	31	Porcentaje de la población de 16 años con secundaria terminada, 2005
	83.5		93.0	30	Porcentaje de población de 0 a 17 años sin acceso a computadora en la vivienda, 2005

guerrero

Economía

	41.2		43.8		Probabilidad de que una persona de 0 a 17 años viva en un hogar con ingresos de hasta 2 salarios mínimos con jefatura masculina, 2000
	49.9		58.6		Probabilidad de que una persona de 0 a 17 años viva en un hogar con ingresos de hasta 2 salarios mínimos con jefatura femenina, 2000
	21.1		34.0	18	Diferencia porcentual respecto al sexo del jefe del hogar con ingresos de hasta 2 salarios mínimos, 2000
2,546,624	**93.9**	124,658	98.8	32	Porcentaje de Población Económicamente Activa Ocupada de 12 a 17 años, 2008
	19.8		27.6	30	Tasa de participación económica de la población de 12 a 17 años, 2008
995,783	**39.1**	79,038	63.4	31	Porcentaje de Población Económicamente Activa Ocupada de 12 a 17 años sin remuneración, 2008
1,149,420	**45.1**	35,492	28.5	1	Porcentaje de Población Económicamente Activa Ocupada de 12 a 17 años con ingresos de hasta 2 salarios mínimos, 2008
414,390	**16.3**	19,119	15.3	16	Porcentaje de Población Económicamente Activa Ocupada de 12 a 17 años con jornada laboral de más de 48 horas, 2008
912,131	**8.3**	32,181	9.7	24	Porcentaje de Población Económicamente No Activa de 12 a 17 años dedicada a los quehaceres de hogar, 2008

Seguridad

126	**1.3**	14	4.3	32	Tasa de mortalidad de la población de 0 a 4 años por homicidio, 2007
339	**5.3**	18	8.3	28	Tasa de mortalidad de la población de 15 a 17 años por homicidio, 2007
821	**3.9**	19	2.5	7	Tasa de mortalidad de la población de 5 a 14 años por accidentes de tránsito, 2007
837	**13.3**	20	9.3	8	Tasa de mortalidad de la población de 15 a 17 años por accidentes de tránsito, 2007
138	**1.3**	1	0.3	5	Tasa de mortalidad de la población de 10 a 14 años por suicidio, 2007
287	**4.5**	4	1.9	4	Tasa de mortalidad de la población de 15 a 17 años por suicidio, 2007
45,593	**100.0**	388	0.9	12	Porcentaje de personas menores de edad puestos a disposición en instituciones de función jurisdiccional, 2004
34,023	**13.7**	1,564	11.4		Porcentaje de casos comprobados de maltrato infantil presentados ante el Ministerio Público, 2008

Hábitat

	38.5		67.7	30	Porcentaje de población de 0 a 17 años sin agua dentro de su vivienda, 2005
	35.4		65.8	29	Porcentaje de población de 0 a 17 años en viviendas sin drenaje conectado a la red pública, 2005
	3.0		7.6	31	Porcentaje de población de 0 a 17 años en viviendas sin electricidad, 2005
	13.9		40.7	32	Porcentaje de población de 0 a 17 años en viviendas con piso de tierra, 2005
	49.2		70.8	31	Porcentaje de población de 0 a 17 años en viviendas con hacinamiento, 2005
	9,468	537		26	Porcentaje de población de 0 a 17 años en hogares unipersonales, 2005
	0.54		0.8	30	Porcentaje de población de 12 a 14 años que no es soltera, 2000

Legislativo

	3.2		0.0	31	Índice de medición de calidad de leyes en materia de derechos de infancia, 2009

hidalgo

Nacional	%	Estatal	%	Lugar	
					Ciudadanía
2,039,232	**76.8**	49,301	73.0	26	Porcentaje de registro de la población menor de 1 año, 2007
					Salud
	14.7		16.0	25	Tasa de mortalidad infantil, 2009
	95.2		98.1	15	Cobertura de vacunación de la población menor de 1 año, 2006
3,679	**37.3**	67	29.5	22	Tasa de mortalidad por enfermedades respiratorias de la población de 0 a 4 años, 2007
2,378.0	**11.1**	52	10.1	11	Tasa de mortalidad por causa externa de la población de 5 a 14 años, 2007
2,399	**38.0**	45	29.9	7	Tasa de mortalidad por causa externa de la población de 15 a 17 años, 2007
	11.8		14.0	24	Porcentaje de la población de 0 a 14 años que vive en municipios con riesgo nutricional alto, 2005
	19.3		33.9	24	Porcentaje de la población de 0 a 14 años que vive en municipios con riesgo nutricional muy alto o extremo, 2005
	8.9		10.2	24	Porcentaje de niños de primero de primaria con talla baja, 2004
164,108	**5.3**	3,604	4.8	9	Porcentaje de madres de 15 a 17 años, 2005
	62.4		76.0	27	Porcentaje de población de 0 a 17 años sin derechohabiencia, 2005
					Educación
743,157	**38.3**	21,320	47.8	8	Porcentaje de atención a la población de 3 años en educación preescolar, 2008/2009
	78.0		83.5	11	Tasa neta de cobertura en educación preescolar, 2008/2009
	0.77		0.85	7	Probabilidad de avance normativo en primaria, 2003/2004 a 2008/2009
	73.8		72.8	10	Porcentaje de alumnos de sexto año en primaria general con logro insuficiente o elemental en el examen de español aplicado para la Evaluación Nacional del Logro Académico en Centros Escolares (ENLACE), 2009
	76.0	76.3	18		Porcentaje de alumnos de sexto año primaria general con logro insuficiente o elemental en el examen de matemáticas aplicado para la Evaluación Nacional del Logro Académico en Centros Escolares (ENLACE), 2009
	9.6		7.6	24	Índice de infraestructura, mobiliario y equipo básico en primaria, 2004
	95.5		97.2	14	Tasa de absorción a secundaria, 2008/2009
	0.90		0.95	3	Probabilidad de avance normativo en secundaria, 2006/2007 a 2008/2009
	83.1		81.2	8	Porcentaje de alumnos de tercer año en secundaria general con logro insuficiente o elemental en el examen de español aplicado para la Evaluación Nacional del Logro Académico en Centros Escolares (ENLACE), 2009
	92.3		91.9	17	Porcentaje de alumnos de tercer año en secundaria general con logro insuficiente o elemental en el examen de matemáticas aplicado para la Evaluación Nacional del Logro Académico en Centros Escolares (ENLACE), 2009
	9.9		8.3	21	Índice de infraestructura, mobiliario y equipo básico en secundaria, 2004
	96.9		86.3	28	Tasa de absorción en educación media superior, 2008/2009
977,898	**7.8**	21,127	6.8	9	Porcentaje de población de 12 a 17 años que no trabaja ni asiste a la escuela, 2000
	71.2		77.1	7	Porcentaje de la población de 16 años con secundaria terminada, 2005
	83.5		88.9	25	Porcentaje de población de 0 a 17 años sin acceso a computadora en la vivienda, 2005

hidalgo

Economía

	41.2		56.9		Probabilidad de que una persona de 0 a 17 años viva en un hogar con ingresos de hasta 2 salarios mínimos con jefatura masculina, 2000
	49.9		64.5		Probabilidad de que una persona de 0 a 17 años viva en un hogar con ingresos de hasta 2 salarios mínimos con jefatura femenina, 2000
	21.1		13.3	11	Diferencia porcentual respecto al sexo del jefe del hogar con ingresos de hasta 2 salarios mínimos, 2000
2,546,624	**93.9**	63,951	93.3	14	Porcentaje de Población Económicamente Activa Ocupada de 12 a 17 años, 2008
	19.8		21.6	17	Tasa de participación económica de la población de 12 a 17 años, 2008
995,783	**39.1**	26,521	41.5	23	Porcentaje de Población Económicamente Activa Ocupada de 12 a 17 años sin remuneración, 2008
1,149,420	**45.1**	29,681	46.4	17	Porcentaje de Población Económicamente Activa Ocupada de 12 a 17 años con ingresos de hasta 2 salarios mínimos, 2008
414,390	**16.3**	13,916	21.8	30	Porcentaje de Población Económicamente Activa Ocupada de 12 a 17 años con jornada laboral de más de 48 horas, 2008
912,131	**8.3**	21,248	8.5	17	Porcentaje de Población Económicamente No Activa de 12 a 17 años dedicada a los quehaceres de hogar, 2008

Seguridad

126	**1.3**	0	0.0	1	Tasa de mortalidad de la población de 0 a 4 años por homicidio, 2007
339	**5.3**	2	1.3	4	Tasa de mortalidad de la población de 15 a 17 años por homicidio, 2007
821	**3.9**	13	2.5	7	Tasa de mortalidad de la población de 5 a 14 años por accidentes de tránsito, 2007
837	**13.3**	22	14.6	19	Tasa de mortalidad de la población de 15 a 17 años por accidentes de tránsito, 2007
138	**1.3**	1	0.4	6	Tasa de mortalidad de la población de 10 a 14 años por suicidio, 2007
287	**4.5**	3	2.0	5	Tasa de mortalidad de la población de 15 a 17 años por suicidio, 2007
45,593	**100.0**	459	1.0	16	Porcentaje de personas menores de edad puestos a disposición en instituciones de función jurisdiccional, 2004
34,023	**13.7**		123	7.3	Porcentaje de casos comprobados de maltrato infantil presentados ante el Ministerio Público, 2008

Hábitat

	38.5		54.4	26	Porcentaje de población de 0 a 17 años sin agua dentro de su vivienda, 2005
	35.4		44.4	22	Porcentaje de población de 0 a 17 años en viviendas sin drenaje conectado a la red pública, 2005
	3.0		4.3	24	Porcentaje de población de 0 a 17 años en viviendas sin electricidad, 2005
	13.9		14.3	25	Porcentaje de población de 0 a 17 años en viviendas con piso de tierra, 2005
	49.2		50.3	22	Porcentaje de población de 0 a 17 años en viviendas con hacinamiento, 2005
	9,468	193		14	Porcentaje de población de 0 a 17 años en hogares unipersonales, 2005
	0.54		0.4	2	Porcentaje de población de 12 a 14 años que no es soltera, 2000

Legislativo

	3.2		1.4	27	Índice de medición de calidad de leyes en materia de derechos de infancia, 2009

jalisco

Nacional	%	Estatal	%	Lugar	
					Ciudadanía
2,039,232	**76.8**	144,662	91.9	3	Porcentaje de registro de la población menor de 1 año, 2007
					Salud
	14.7		13.0	13	Tasa de mortalidad infantil, 2009
	95.2		91.4	30	Cobertura de vacunación de la población menor de 1 año, 2006
3,679	**37.3**	137	21.0	9	Tasa de mortalidad por enfermedades respiratorias de la población de 0 a 4 años, 2007
2,378.0	**11.1**	191	13.4	25	Tasa de mortalidad por causa externa de la población de 5 a 14 años, 2007
2,399	**38.0**	179	43.2	23	Tasa de mortalidad por causa externa de la población de 15 a 17 años, 2007
	11.8		4.5	9	Porcentaje de la población de 0 a 14 años que vive en municipios con riesgo nutricional alto, 2005
	19.3		1.9	9	Porcentaje de la población de 0 a 14 años que vive en municipios con riesgo nutricional muy alto o extremo, 2005
	8.9		3.4	8	Porcentaje de niños de primero de primaria con talla baja, 2004
164,108	**5.3**	8,831	4.3	5	Porcentaje de madres de 15 a 17 años, 2005
	62.4		54.4	13	Porcentaje de población de 0 a 17 años sin derechohabiencia, 2005
					Educación
743,157	**38.3**	39,809	31.1	19	Porcentaje de atención a la población de 3 años en educación preescolar, 2008/2009
	78.0		80.2	17	Tasa neta de cobertura en educación preescolar, 2008/2009
	0.77		0.81	11	Probabilidad de avance normativo en primaria, 2003/2004 a 2008/2009
	73.8		73.1	12	Porcentaje de alumnos de sexto año en primaria general con logro insuficiente o elemental en el examen de español aplicado para la Evaluación Nacional del Logro Académico en Centros Escolares (ENLACE), 2009
	76.0		74.2	11	Porcentaje de alumnos de sexto año primaria general con logro insuficiente o elemental en el examen de matemáticas aplicado para la Evaluación Nacional del Logro Académico en Centros Escolares (ENLACE), 2009
	9.6		11.6	16	Índice de infraestructura, mobiliario y equipo básico en primaria, 2004
	95.5		95.4	22	Tasa de absorción a secundaria, 2008/2009
	0.90		0.89	25	Probabilidad de avance normativo en secundaria, 2006/2007 a 2008/2009
	83.1		85.9	24	Porcentaje de alumnos de tercer año en secundaria general con logro insuficiente o elemental en el examen de español aplicado para la Evaluación Nacional del Logro Académico en Centros Escolares (ENLACE), 2009
	92.3		94.1	29	Porcentaje de alumnos de tercer año en secundaria general con logro insuficiente o elemental en el examen de matemáticas aplicado para la Evaluación Nacional del Logro Académico en Centros Escolares (ENLACE), 2009
	9.9		14.5	10	Índice de infraestructura, mobiliario y equipo básico en secundaria, 2004
	96.9		90.5	22	Tasa de absorción en educación media superior, 2008/2009
977,898	**7.8**	68,991	8.2	20	Porcentaje de población de 12 a 17 años que no trabaja ni asiste a la escuela, 2000
	71.2		68.8	23	Porcentaje de la población de 16 años con secundaria terminada, 2005
	83.5		78.3	8	Porcentaje de población de 0 a 17 años sin acceso a computadora en la vivienda, 2005

jalisco

Economía

	41.2		24.7		Probabilidad de que una persona de 0 a 17 años viva en un hogar con ingresos de hasta 2 salarios mínimos con jefatura masculina, 2000
	49.9		38.2		Probabilidad de que una persona de 0 a 17 años viva en un hogar con ingresos de hasta 2 salarios mínimos con jefatura femenina, 2000
	21.1		54.6	27	Diferencia porcentual respecto al sexo del jefe del hogar con ingresos de hasta 2 salarios mínimos, 2000
2,546,624	**93.9**	200,983	92.7	11	Porcentaje de Población Económicamente Activa Ocupada de 12 a 17 años, 2008
	19.8		25.5	25	Tasa de participación económica de la población de 12 a 17 años, 2008
995,783	**39.1**	62,260	31.0	13	Porcentaje de Población Económicamente Activa Ocupada de 12 a 17 años sin remuneración, 2008
1,149,420	**45.1**	93,455	46.5	18	Porcentaje de Población Económicamente Activa Ocupada de 12 a 17 años con ingresos de hasta 2 salarios mínimos, 2008
414,390	**16.3**	24,121	12.0	7	Porcentaje de Población Económicamente Activa Ocupada de 12 a 17 años con jornada laboral de más de 48 horas, 2008
912,131	**8.3**	61,715	9.8	25	Porcentaje de Población Económicamente No Activa de 12 a 17 años dedicada a los quehaceres de hogar, 2008

Seguridad

126	**1.3**	11	1.7	28	Tasa de mortalidad de la población de 0 a 4 años por homicidio, 2007
339	**5.3**	19	4.6	18	Tasa de mortalidad de la población de 15 a 17 años por homicidio, 2007
821	**3.9**	86	6.0	26	Tasa de mortalidad de la población de 5 a 14 años por accidentes de tránsito, 2007
837	**13.3**	89	21.5	29	Tasa de mortalidad de la población de 15 a 17 años por accidentes de tránsito, 2007
138	**1.3**	14	2.0	25	Tasa de mortalidad de la población de 10 a 14 años por suicidio, 2007
287	**4.5**	18	4.3	17	Tasa de mortalidad de la población de 15 a 17 años por suicidio, 2007
45,593	**100.0**	466	1.0	18	Porcentaje de personas menores de edad puestos a disposición en instituciones de función jurisdiccional, 2004
34,023	**13.7**	790	9.5		Porcentaje de casos comprobados de maltrato infantil presentados ante el Ministerio Público, 2008

Hábitat

	38.5		12.4	3	Porcentaje de población de 0 a 17 años sin agua dentro de su vivienda, 2005
	35.4		13.0	4	Porcentaje de población de 0 a 17 años en viviendas sin drenaje conectado a la red pública, 2005
	3.0		1.3	9	Porcentaje de población de 0 a 17 años en viviendas sin electricidad, 2005
	13.9		6.1	8	Porcentaje de población de 0 a 17 años en viviendas con piso de tierra, 2005
	49.2		38.2	6	Porcentaje de población de 0 a 17 años en viviendas con hacinamiento, 2005
	9,468	574		29	Porcentaje de población de 0 a 17 años en hogares unipersonales, 2005
	0.54		0.4	6	Porcentaje de población de 12 a 14 años que no es soltera, 2000

Legislativo

	3.2		1.6	26	Índice de medición de calidad de leyes en materia de derechos de infancia, 2009

méxico

Nacional	%	Estatal	%	Lugar	
					Ciudadanía
2,039,232	**76.8**	303,198	87.4	12	Porcentaje de registro de la población menor de 1 año, 2007
					Salud
	14.7		13.7	15	Tasa de mortalidad infantil, 2009
	95.2		85.4	31	Cobertura de vacunación de la población menor de 1 año, 2006
3,679	**37.3**	982	73.0	32	Tasa de mortalidad por enfermedades respiratorias de la población de 0 a 4 años, 2007
2,378.0	**11.1**	301	10.5	16	Tasa de mortalidad por causa externa de la población de 5 a 14 años, 2007
2,399	**38.0**	314	37.4	15	Tasa de mortalidad por causa externa de la población de 15 a 17 años, 2007
	11.8		6.1	14	Porcentaje de la población de 0 a 14 años que vive en municipios con riesgo nutricional alto, 2005
	19.3		10.0	14	Porcentaje de la población de 0 a 14 años que vive en municipios con riesgo nutricional muy alto o extremo, 2005
	8.9		7.7	19	Porcentaje de niños de primero de primaria con talla baja, 2004
164,108	**5.3**	19,057	4.7	7	Porcentaje de madres de 15 a 17 años, 2005
	62.4		62.4	17	Porcentaje de población de 0 a 17 años sin derechohabiencia, 2005
					Educación
743,157	**38.3**	55,169	20.6	28	Porcentaje de atención a la población de 3 años en educación preescolar, 2008/2009
	78.0		68.9	27	Tasa neta de cobertura en educación preescolar, 2008/2009
	0.77		0.78	19	Probabilidad de avance normativo en primaria, 2003/2004 a 2008/2009
	73.8		75.7	21	Porcentaje de alumnos de sexto año en primaria general con logro insuficiente o elemental en el examen de español aplicado para la Evaluación Nacional del Logro Académico en Centros Escolares (ENLACE), 2009
	76.0		80.2	27	Porcentaje de alumnos de sexto año primaria general con logro insuficiente o elemental en el examen de matemáticas aplicado para la Evaluación Nacional del Logro Académico en Centros Escolares (ENLACE), 2009
	9.6		7.3	26	Índice de infraestructura, mobiliario y equipo básico en primaria, 2004
	95.5		94.6	24	Tasa de absorción a secundaria, 2008/2009
	0.90		0.90	21	Probabilidad de avance normativo en secundaria, 2006/2007 a 2008/2009
	83.1		82.2	10	Porcentaje de alumnos de tercer año en secundaria general con logro insuficiente o elemental en el examen de español aplicado para la Evaluación Nacional del Logro Académico en Centros Escolares (ENLACE), 2009
	92.3		93.9	27	Porcentaje de alumnos de tercer año en secundaria general con logro insuficiente o elemental en el examen de matemáticas aplicado para la Evaluación Nacional del Logro Académico en Centros Escolares (ENLACE), 2009
	9.9		6.7	24	Índice de infraestructura, mobiliario y equipo básico en secundaria, 2004
	96.9		84.9	31	Tasa de absorción en educación media superior, 2008/2009
977,898	**7.8**	118,889	7.4	16	Porcentaje de población de 12 a 17 años que no trabaja ni asiste a la escuela, 2000
	71.2		78.0	6	Porcentaje de la población de 16 años con secundaria terminada, 2005
	83.5		81.0	12	Porcentaje de población de 0 a 17 años sin acceso a computadora en la vivienda, 2005

méxico

Economía

	41.2		37.0		Probabilidad de que una persona de 0 a 17 años viva en un hogar con ingresos de hasta 2 salarios mínimos con jefatura masculina, 2000
	49.9		45.4		Probabilidad de que una persona de 0 a 17 años viva en un hogar con ingresos de hasta 2 salarios mínimos con jefatura femenina, 2000
	21.1		22.6	13	Diferencia porcentual respecto al sexo del jefe del hogar con ingresos de hasta 2 salarios mínimos, 2000
2,546,624	**93.9**	232,998	91.7	9	Porcentaje de Población Económicamente Activa Ocupada de 12 a 17 años, 2008
	19.8		13.5	4	Tasa de participación económica de la población de 12 a 17 años, 2008
995,783	**39.1**	67,889	29.1	10	Porcentaje de Población Económicamente Activa Ocupada de 12 a 17 años sin remuneración, 2008
1,149,420	**45.1**	127,540	54.7	29	Porcentaje de Población Económicamente Activa Ocupada de 12 a 17 años con ingresos de hasta 2 salarios mínimos, 2008
414,390	**16.3**	49,239	21.1		Porcentaje de Población Económicamente Activa Ocupada de 12 a 17 años con jornada laboral de más de 48 horas, 2008
912,131	**8.3**	115,618	7.1	13	Porcentaje de Población Económicamente No Activa de 12 a 17 años dedicada a los quehaceres de hogar, 2008

Seguridad

126	**1.3**	46	3.4	31	Tasa de mortalidad de la población de 0 a 4 años por homicidio, 2007
339	**5.3**	53	6.3	23	Tasa de mortalidad de la población de 15 a 17 años por homicidio, 2007
821	**3.9**	102	3.6	16	Tasa de mortalidad de la población de 5 a 14 años por accidentes de tránsito, 2007
837	**13.3**	121	14.4	17	Tasa de mortalidad de la población de 15 a 17 años por accidentes de tránsito, 2007
138	**1.3**	19	1.3	20	Tasa de mortalidad de la población de 10 a 14 años por suicidio, 2007
287	**4.5**	48	5.7	22	Tasa de mortalidad de la población de 15 a 17 años por suicidio, 2007
45,593	**100.0**	5,459	12.0	31	Porcentaje de personas menores de edad puestos a disposición en instituciones de función jurisdiccional, 2004
34,023	**13.7**	160	61.9		Porcentaje de casos comprobados de maltrato infantil presentados ante el Ministerio Público, 2008

Hábitat

	38.5		38.6	18	Porcentaje de población de 0 a 17 años sin agua dentro de su vivienda, 2005
	35.4		23.0	8	Porcentaje de población de 0 a 17 años en viviendas sin drenaje conectado a la red pública, 2005
	3.0		1.2	7	Porcentaje de población de 0 a 17 años en viviendas sin electricidad, 2005
	13.9		7.3	11	Porcentaje de población de 0 a 17 años en viviendas con piso de tierra, 2005
	49.2		46.9	17	Porcentaje de población de 0 a 17 años en viviendas con hacinamiento, 2005
	9,468	833		32	Porcentaje de población de 0 a 17 años en hogares unipersonales, 2005
	0.54		0.4	5	Porcentaje de población de 12 a 14 años que no es soltera, 2000

Legislativo

	3.2		3.0	16	Índice de medición de calidad de leyes en materia de derechos de infancia, 2009

michoacán

Nacional	%	Estatal	%	Lugar	
					Ciudadanía
2,039,232	**76.8**	78,161	74.8	25	Porcentaje de registro de la población menor de 1 año, 2007
					Salud
	14.7		16.6	27	Tasa de mortalidad infantil, 2009
	95.2		99.5	5	Cobertura de vacunación de la población menor de 1 año, 2006
3,679	**37.3**	89	23.6	14	Tasa de mortalidad por enfermedades respiratorias de la población de 0 a 4 años, 2007
2,378.0	**11.1**	158	18.0	32	Tasa de mortalidad por causa externa de la población de 5 a 14 años, 2007
2,399	**38.0**	162	62.4	32	Tasa de mortalidad por causa externa de la población de 15 a 17 años, 2007
	11.8		27.9	22	Porcentaje de la población de 0 a 14 años que vive en municipios con riesgo nutricional alto, 2005
	19.3		13.6	22	Porcentaje de la población de 0 a 14 años que vive en municipios con riesgo nutricional muy alto o extremo, 2005
	8.9		6.0	17	Porcentaje de niños de primero de primaria con talla baja, 2004
164,108	**5.3**	6,585	4.8	10	Porcentaje de madres de 15 a 17 años, 2005
	62.4		76.6	28	Porcentaje de población de 0 a 17 años sin derechohabiencia, 2005
					Educación
743,157	**38.3**	18,267	24.9	22	Porcentaje de atención a la población de 3 años en educación preescolar, 2008/2009
	78.0		77.8	21	Tasa neta de cobertura en educación preescolar, 2008/2009
	0.77		0.77	21	Probabilidad de avance normativo en primaria, 2003/2004 a 2008/2009
	73.8		77.2	28	Porcentaje de alumnos de sexto año en primaria general con logro insuficiente o elemental en el examen de español aplicado para la Evaluación Nacional del Logro Académico en Centros Escolares (ENLACE), 2009
	76.0		73.9	9	Porcentaje de alumnos de sexto año primaria general con logro insuficiente o elemental en el examen de matemáticas aplicado para la Evaluación Nacional del Logro Académico en Centros Escolares (ENLACE), 2009
	9.6		5.4	29	Índice de infraestructura, mobiliario y equipo básico en primaria, 2004
	95.5		92.4	28	Tasa de absorción a secundaria, 2008/2009
	0.90		0.83	32	Probabilidad de avance normativo en secundaria, 2006/2007 a 2008/2009
	83.1		92.8	32	Porcentaje de alumnos de tercer año en secundaria general con logro insuficiente o elemental en el examen de español aplicado para la Evaluación Nacional del Logro Académico en Centros Escolares (ENLACE), 2009
	92.3		96.2	32	Porcentaje de alumnos de tercer año en secundaria general con logro insuficiente o elemental en el examen de matemáticas aplicado para la Evaluación Nacional del Logro Académico en Centros Escolares (ENLACE), 2009
	9.9		0.0	31	Índice de infraestructura, mobiliario y equipo básico en secundaria, 2004
	96.9		86.6	26	Tasa de absorción en educación media superior, 2008/2009
977,898	**7.8**	60,362	10.5	28	Porcentaje de población de 12 a 17 años que no trabaja ni asiste a la escuela, 2000
	71.2		60.5	30	Porcentaje de la población de 16 años con secundaria terminada, 2005
	83.5		88.8	24	Porcentaje de población de 0 a 17 años sin acceso a computadora en la vivienda, 2005

michoacán

Economía

	41.2		49.2		Probabilidad de que una persona de 0 a 17 años viva en un hogar con ingresos de hasta 2 salarios mínimos con jefatura masculina, 2000
	49.9		61.6		Probabilidad de que una persona de 0 a 17 años viva en un hogar con ingresos de hasta 2 salarios mínimos con jefatura femenina, 2000
	21.1		25.3	14	Diferencia porcentual respecto al sexo del jefe del hogar con ingresos de hasta 2 salarios mínimos, 2000
2,546,624	**93.9**	160,071	96.5	28	Porcentaje de Población Económicamente Activa Ocupada de 12 a 17 años, 2008
	19.8		29.4	32	Tasa de participación económica de la población de 12 a 17 años, 2008
995,783	**39.1**	63,011	39.4	22	Porcentaje de Población Económicamente Activa Ocupada de 12 a 17 años sin remuneración, 2008
1,149,420	**45.1**	76,907	48.0	20	Porcentaje de Población Económicamente Activa Ocupada de 12 a 17 años con ingresos de hasta 2 salarios mínimos, 2008
414,390	**16.3**	18,780	11.7	6	Porcentaje de Población Económicamente Activa Ocupada de 12 a 17 años con jornada laboral de más de 48 horas, 2008
912,131	**8.3**	51,782	13.0	31	Porcentaje de Población Económicamente No Activa de 12 a 17 años dedicada a los quehaceres de hogar, 2008

Seguridad

126	**1.3**	1	0.3	10	Tasa de mortalidad de la población de 0 a 4 años por homicidio, 2007
339	**5.3**	29	11.2	31	Tasa de mortalidad de la población de 15 a 17 años por homicidio, 2007
821	**3.9**	43	4.9	24	Tasa de mortalidad de la población de 5 a 14 años por accidentes de tránsito, 2007
837	**13.3**	45	17.3	23	Tasa de mortalidad de la población de 15 a 17 años por accidentes de tránsito, 2007
138	**1.3**	6	1.3	20	Tasa de mortalidad de la población de 10 a 14 años por suicidio, 2007
287	**4.5**	7	2.7	8	Tasa de mortalidad de la población de 15 a 17 años por suicidio, 2007
45,593	**100.0**	2,697	5.9	28	Porcentaje de personas menores de edad puestos a disposición en instituciones de función jurisdiccional, 2004
34,023	**13.7**	131	13.0		Porcentaje de casos comprobados de maltrato infantil presentados ante el Ministerio Público, 2008

Hábitat

	38.5		35.2	16	Porcentaje de población de 0 a 17 años sin agua dentro de su vivienda, 2005
	35.4		32.8	15	Porcentaje de población de 0 a 17 años en viviendas sin drenaje conectado a la red pública, 2005
	3.0		2.5	16	Porcentaje de población de 0 a 17 años en viviendas sin electricidad, 2005
	13.9		17.7	26	Porcentaje de población de 0 a 17 años en viviendas con piso de tierra, 2005
	49.2		47.4	20	Porcentaje de población de 0 a 17 años en viviendas con hacinamiento, 2005
	9,468	374		24	Porcentaje de población de 0 a 17 años en hogares unipersonales, 2005
	0.54		0.7	24	Porcentaje de población de 12 a 14 años que no es soltera, 2000

Legislativo

	3.2		2.4	22	Índice de medición de calidad de leyes en materia de derechos de infancia, 2009

morelos

Nacional	%	Estatal	%	Lugar	
					Ciudadanía
2,039,232	**76.8**	26,512	66.2	28	Porcentaje de registro de la población menor de 1 año, 2007
					Salud
	14.7		12.9	11	Tasa de mortalidad infantil, 2009
	95.2		94.3	27	Cobertura de vacunación de la población menor de 1 año, 2006
3,679	**37.3**	28	19.4	8	Tasa de mortalidad por enfermedades respiratorias de la población de 0 a 4 años, 2007
2,378.0	**11.1**	25	7.6	7	Tasa de mortalidad por causa externa de la población de 5 a 14 años, 2007
2,399	**38.0**	42	42.8	22	Tasa de mortalidad por causa externa de la población de 15 a 17 años, 2007
	11.8		17.3	16	Porcentaje de la población de 0 a 14 años que vive en municipios con riesgo nutricional alto, 2005
	19.3		0.3	16	Porcentaje de la población de 0 a 14 años que vive en municipios con riesgo nutricional muy alto o extremo, 2005
	8.9		8.1	21	Porcentaje de niños de primero de primaria con talla baja, 2004
164,108	**5.3**	2,506	5.2	17	Porcentaje de madres de 15 a 17 años, 2005
	62.4		69.1	23	Porcentaje de población de 0 a 17 años sin derechohabiencia, 2005
					Educación
743,157	**38.3**	5,910	20.9	27	Porcentaje de atención a la población de 3 años en educación preescolar, 2008/2009
	78.0		73.8	23	Tasa neta de cobertura en educación preescolar, 2008/2009
	0.77		0.80	13	Probabilidad de avance normativo en primaria, 2003/2004 a 2008/2009
	73.8		76.7	25	Porcentaje de alumnos de sexto año en primaria general con logro insuficiente o elemental en el examen de español aplicado para la Evaluación Nacional del Logro Académico en Centros Escolares (ENLACE), 2009
	76.0		76.3	16	Porcentaje de alumnos de sexto año primaria general con logro insuficiente o elemental en el examen de matemáticas aplicado para la Evaluación Nacional del Logro Académico en Centros Escolares (ENLACE), 2009
	9.6		11.1	17	Índice de infraestructura, mobiliario y equipo básico en primaria, 2004
	95.5		95.6	21	Tasa de absorción a secundaria, 2008/2009
	0.90		0.87	29	Probabilidad de avance normativo en secundaria, 2006/2007 a 2008/2009
	83.1		87.1	28	Porcentaje de alumnos de tercer año en secundaria general con logro insuficiente o elemental en el examen de español aplicado para la Evaluación Nacional del Logro Académico en Centros Escolares (ENLACE), 2009
	92.3		92.3	19	Porcentaje de alumnos de tercer año en secundaria general con logro insuficiente o elemental en el examen de matemáticas aplicado para la Evaluación Nacional del Logro Académico en Centros Escolares (ENLACE), 2009
	9.9		4.2	26	Índice de infraestructura, mobiliario y equipo básico en secundaria, 2004
	96.9		108.5	5	Tasa de absorción en educación media superior, 2008/2009
977,898	**7.8**	14,250	7.3	15	Porcentaje de población de 12 a 17 años que no trabaja ni asiste a la escuela, 2000
	71.2		76.9	8	Porcentaje de la población de 16 años con secundaria terminada, 2005
	83.5		83.8	15	Porcentaje de población de 0 a 17 años sin acceso a computadora en la vivienda, 2005

morelos

Economía

	41.2		41.8		Probabilidad de que una persona de 0 a 17 años viva en un hogar con ingresos de hasta 2 salarios mínimos con jefatura masculina, 2000
	49.9		53.8		Probabilidad de que una persona de 0 a 17 años viva en un hogar con ingresos de hasta 2 salarios mínimos con jefatura femenina, 2000
	21.1		28.7	17	Diferencia porcentual respecto al sexo del jefe del hogar con ingresos de hasta 2 salarios mínimos, 2000
2,546,624	**93.9**	38,666	96.3	25	Porcentaje de Población Económicamente Activa Ocupada de 12 a 17 años, 2008
	19.8		18.6	12	Tasa de participación económica de la población de 12 a 17 años, 2008
995,783	**39.1**	15,168	39.2	20	Porcentaje de Población Económicamente Activa Ocupada de 12 a 17 años sin remuneración, 2008
1,149,420	**45.1**	14,086	36.4	5	Porcentaje de Población Económicamente Activa Ocupada de 12 a 17 años con ingresos de hasta 2 salarios mínimos, 2008
414,390	**16.3**	6,843	17.7	23	Porcentaje de Población Económicamente Activa Ocupada de 12 a 17 años con jornada laboral de más de 48 horas, 2008
912,131	**8.3**	10,975	6.3	7	Porcentaje de Población Económicamente No Activa de 12 a 17 años dedicada a los quehaceres de hogar, 2008

Seguridad

126	**1.3**	0	0.0	1	Tasa de mortalidad de la población de 0 a 4 años por homicidio, 2007
339	**5.3**	8	8.1	27	Tasa de mortalidad de la población de 15 a 17 años por homicidio, 2007
821	**3.9**	8	2.4	6	Tasa de mortalidad de la población de 5 a 14 años por accidentes de tránsito, 2007
837	**13.3**	13	13.2	15	Tasa de mortalidad de la población de 15 a 17 años por accidentes de tránsito, 2007
138	**1.3**	1	0.6	11	Tasa de mortalidad de la población de 10 a 14 años por suicidio, 2007
287	**4.5**	7	7.1	26	Tasa de mortalidad de la población de 15 a 17 años por suicidio, 2007
45,593	**100.0**	602	1.3	20	Porcentaje de personas menores de edad puestos a disposición en instituciones de función jurisdiccional, 2004
34,023	**13.7**	257	21.8		Porcentaje de casos comprobados de maltrato infantil presentados ante el Ministerio Público, 2008

Hábitat

	38.5		52.5	24	Porcentaje de población de 0 a 17 años sin agua dentro de su vivienda, 2005
	35.4		41.1	21	Porcentaje de población de 0 a 17 años en viviendas sin drenaje conectado a la red pública, 2005
	3.0		0.9	5	Porcentaje de población de 0 a 17 años en viviendas sin electricidad, 2005
	13.9		12.6	23	Porcentaje de población de 0 a 17 años en viviendas con piso de tierra, 2005
	49.2		47.3	19	Porcentaje de población de 0 a 17 años en viviendas con hacinamiento, 2005
	9,468	176		12	Porcentaje de población de 0 a 17 años en hogares unipersonales, 2005
	0.54		0.6	18	Porcentaje de población de 12 a 14 años que no es soltera, 2000

Legislativo

	3.2		1.2	28	Índice de medición de calidad de leyes en materia de derechos de infancia, 2009

nayarit

Nacional	%	Estatal	%	Lugar	
					Ciudadanía
2,039,232	**76.8**	19,662	80.1	18	Porcentaje de registro de la población menor de 1 año, 2007
					Salud
	14.7		14.5	17	Tasa de mortalidad infantil, 2009
	95.2		99.1	7	Cobertura de vacunación de la población menor de 1 año, 2006
3,679	**37.3**	19	21.8	11	Tasa de mortalidad por enfermedades respiratorias de la población de 0 a 4 años, 2007
2,378.0	**11.1**	26	12.9	24	Tasa de mortalidad por causa externa de la población de 5 a 14 años, 2007
2,399	**38.0**	26	43.9	24	Tasa de mortalidad por causa externa de la población de 15 a 17 años, 2007
	11.8		10.0	17	Porcentaje de la población de 0 a 14 años que vive en municipios con riesgo nutricional alto, 2005
	19.3		7.9	17	Porcentaje de la población de 0 a 14 años que vive en municipios con riesgo nutricional muy alto o extremo, 2005
	8.9		3.6	12	Porcentaje de niños de primero de primaria con talla baja, 2004
164,108	**5.3**	2,035	6.8	28	Porcentaje de madres de 15 a 17 años, 2005
	62.4		63.5	20	Porcentaje de población de 0 a 17 años sin derechohabiencia, 2005
					Educación
743,157	**38.3**	4,245	24.8	23	Porcentaje de atención a la población de 3 años en educación preescolar, 2008/2009
	78.0		83.3	12	Tasa neta de cobertura en educación preescolar, 2008/2009
	0.77		0.80	14	Probabilidad de avance normativo en primaria, 2003/2004 a 2008/2009
	73.8		72.8	11	Porcentaje de alumnos de sexto año en primaria general con logro insuficiente o elemental en el examen de español aplicado para la Evaluación Nacional del Logro Académico en Centros Escolares (ENLACE), 2009
	76.0		74.5	12	Porcentaje de alumnos de sexto año primaria general con logro insuficiente o elemental en el examen de matemáticas aplicado para la Evaluación Nacional del Logro Académico en Centros Escolares (ENLACE), 2009
	9.6		5.9	28	Índice de infraestructura, mobiliario y equipo básico en primaria, 2004
	95.5		98.3	8	Tasa de absorción a secundaria, 2008/2009
	0.90		0.93	7	Probabilidad de avance normativo en secundaria, 2006/2007 a 2008/2009
	83.1		81.5	9	Porcentaje de alumnos de tercer año en secundaria general con logro insuficiente o elemental en el examen de español aplicado para la Evaluación Nacional del Logro Académico en Centros Escolares (ENLACE), 2009
	92.3		89.0	3	Porcentaje de alumnos de tercer año en secundaria general con logro insuficiente o elemental en el examen de matemáticas aplicado para la Evaluación Nacional del Logro Académico en Centros Escolares (ENLACE), 2009
	9.9		9.5	18	Índice de infraestructura, mobiliario y equipo básico en secundaria, 2004
	96.9		94.9	16	Tasa de absorción en educación media superior, 2008/2009
977,898	**7.8**	8,973	7.1	13	Porcentaje de población de 12 a 17 años que no trabaja ni asiste a la escuela, 2000
	71.2		76.8	9	Porcentaje de la población de 16 años con secundaria terminada, 2005
	83.5		85.4	19	Porcentaje de población de 0 a 17 años sin acceso a computadora en la vivienda, 2005

nayarit

Economía

	41.2		45.5		Probabilidad de que una persona de 0 a 17 años viva en un hogar con ingresos de hasta 2 salarios mínimos con jefatura masculina, 2000
	49.9		54.8		Probabilidad de que una persona de 0 a 17 años viva en un hogar con ingresos de hasta 2 salarios mínimos con jefatura femenina, 2000
	21.1		20.4	12	Diferencia porcentual respecto al sexo del jefe del hogar con ingresos de hasta 2 salarios mínimos, 2000
2,546,624	**93.9**	32,008	95.2	22	Porcentaje de Población Económicamente Activa Ocupada de 12 a 17 años, 2008
	19.8		26.2	28	Tasa de participación económica de la población de 12 a 17 años, 2008
995,783	**39.1**	13,643	42.6	24	Porcentaje de Población Económicamente Activa Ocupada de 12 a 17 años sin remuneración, 2008
1,149,420	**45.1**	13,568	42.4	10	Porcentaje de Población Económicamente Activa Ocupada de 12 a 17 años con ingresos de hasta 2 salarios mínimos, 2008
414,390	**16.3**	3,038	9.5	3	Porcentaje de Población Económicamente Activa Ocupada de 12 a 17 años con jornada laboral de más de 48 horas, 2008
912,131	**8.3**	5,939	6.3	8	Porcentaje de Población Económicamente No Activa de 12 a 17 años dedicada a los quehaceres de hogar, 2008

Seguridad

126	**1.3**	0	0.0	1	Tasa de mortalidad de la población de 0 a 4 años por homicidio, 2007
339	**5.3**	0	0.0	1	Tasa de mortalidad de la población de 15 a 17 años por homicidio, 2007
821	**3.9**	13	6.5	28	Tasa de mortalidad de la población de 5 a 14 años por accidentes de tránsito, 2007
837	**13.3**	14	23.6	31	Tasa de mortalidad de la población de 15 a 17 años por accidentes de tránsito, 2007
138	**1.3**	0	0.0	1	Tasa de mortalidad de la población de 10 a 14 años por suicidio, 2007
287	**4.5**	2	3.4	14	Tasa de mortalidad de la población de 15 a 17 años por suicidio, 2007
45,593	**100.0**	167	0.4	6	Porcentaje de personas menores de edad puestos a disposición en instituciones de función jurisdiccional, 2004
34,023	**13.7**	3,052	1.6		Porcentaje de casos comprobados de maltrato infantil presentados ante el Ministerio Público, 2008

Hábitat

	38.5		40.9	19	Porcentaje de población de 0 a 17 años sin agua dentro de su vivienda, 2005
	35.4		46.9	23	Porcentaje de población de 0 a 17 años en viviendas sin drenaje conectado a la red pública, 2005
	3.0		5.8	27	Porcentaje de población de 0 a 17 años en viviendas sin electricidad, 2005
	13.9		12.2	22	Porcentaje de población de 0 a 17 años en viviendas con piso de tierra, 2005
	49.2		45.4	14	Porcentaje de población de 0 a 17 años en viviendas con hacinamiento, 2005
	9,468	131		9	Porcentaje de población de 0 a 17 años en hogares unipersonales, 2005
	0.54		0.6	22	Porcentaje de población de 12 a 14 años que no es soltera, 2000

Legislativo

	3.2		3.4	8	Índice de medición de calidad de leyes en materia de derechos de infancia, 2009

nuevo león

Nacional	%	Estatal	%	Lugar	
					Ciudadanía
2,039,232	**76.8**	82,787	90.1	8	Porcentaje de registro de la población menor de 1 año, 2007
					Salud
	14.7		10.3	1	Tasa de mortalidad infantil, 2009
	95.2		95.8	21	Cobertura de vacunación de la población menor de 1 año, 2006
3,679	**37.3**	87	22.5	12	Tasa de mortalidad por enfermedades respiratorias de la población de 0 a 4 años, 2007
2,378.0	**11.1**	62	7.5	6	Tasa de mortalidad por causa externa de la población de 5 a 14 años, 2007
2,399	**38.0**	56	24.1	2	Tasa de mortalidad por causa externa de la población de 15 a 17 años, 2007
	11.8		1.1	7	Porcentaje de la población de 0 a 14 años que vive en municipios con riesgo nutricional alto, 2005
	19.3		1.8	7	Porcentaje de la población de 0 a 14 años que vive en municipios con riesgo nutricional muy alto o extremo, 2005
	8.9		2.9	3	Porcentaje de niños de primero de primaria con talla baja, 2004
164,108	**5.3**	5,794	5.2	15	Porcentaje de madres de 15 a 17 años, 2005
	62.4		31.7	1	Porcentaje de población de 0 a 17 años sin derechohabiencia, 2005
					Educación
743,157	**38.3**	36,046	47.2	10	Porcentaje de atención a la población de 3 años en educación preescolar, 2008/2009
	78.0		85.2	6	Tasa neta de cobertura en educación preescolar, 2008/2009
	0.77		0.87	4	Probabilidad de avance normativo en primaria, 2003/2004 a 2008/2009
	73.8		67.6	2	Porcentaje de alumnos de sexto año en primaria general con logro insuficiente o elemental en el examen de español aplicado para la Evaluación Nacional del Logro Académico en Centros Escolares (ENLACE), 2009
	76.0		69.4	2	Porcentaje de alumnos de sexto año primaria general con logro insuficiente o elemental en el examen de matemáticas aplicado para la Evaluación Nacional del Logro Académico en Centros Escolares (ENLACE), 2009
	9.6		19.3	3	Índice de infraestructura, mobiliario y equipo básico en primaria, 2004
	95.5		99.0	5	Tasa de absorción a secundaria, 2008/2009
	0.90		0.94	5	Probabilidad de avance normativo en secundaria, 2006/2007 a 2008/2009
	83.1		77.8	2	Porcentaje de alumnos de tercer año en secundaria general con logro insuficiente o elemental en el examen de español aplicado para la Evaluación Nacional del Logro Académico en Centros Escolares (ENLACE), 2009
	92.3		86.5	1	Porcentaje de alumnos de tercer año en secundaria general con logro insuficiente o elemental en el examen de matemáticas aplicado para la Evaluación Nacional del Logro Académico en Centros Escolares (ENLACE), 2009
	9.9		8.6	20	Índice de infraestructura, mobiliario y equipo básico en secundaria, 2004
	96.9		110.5	2	Tasa de absorción en educación media superior, 2008/2009
977,898	**7.8**	34,183	8.0	19	Porcentaje de población de 12 a 17 años que no trabaja ni asiste a la escuela, 2000
	71.2		82.3	1	Porcentaje de la población de 16 años con secundaria terminada, 2005
	83.5		74.9	4	Porcentaje de población de 0 a 17 años sin acceso a computadora en la vivienda, 2005

nuevo león

Economía

	41.2		18.6		Probabilidad de que una persona de 0 a 17 años viva en un hogar con ingresos de hasta 2 salarios mínimos con jefatura masculina, 2000
	49.9		31.5		Probabilidad de que una persona de 0 a 17 años viva en un hogar con ingresos de hasta 2 salarios mínimos con jefatura femenina, 2000
	21.1		69.0	30	Diferencia porcentual respecto al sexo del jefe del hogar con ingresos de hasta 2 salarios mínimos, 2000
2,546,624	**93.9**	80,760	86.2	3	Porcentaje de Población Económicamente Activa Ocupada de 12 a 17 años, 2008
	19.8		18.4	11	Tasa de participación económica de la población de 12 a 17 años, 2008
995,783	**39.1**	13,381	16.6	3	Porcentaje de Población Económicamente Activa Ocupada de 12 a 17 años sin remuneración, 2008
1,149,420	**45.1**	36,184	44.8	13	Porcentaje de Población Económicamente Activa Ocupada de 12 a 17 años con ingresos de hasta 2 salarios mínimos, 2008
414,390	**16.3**	12,906	16.0	17	Porcentaje de Población Económicamente Activa Ocupada de 12 a 17 años con jornada laboral de más de 48 horas, 2008
912,131	**8.3**	28,483	6.9	11	Porcentaje de Población Económicamente No Activa de 12 a 17 años dedicada a los quehaceres de hogar, 2008

Seguridad

126	**1.3**	1	0.3	10	Tasa de mortalidad de la población de 0 a 4 años por homicidio, 2007
339	**5.3**	13	5.6	20	Tasa de mortalidad de la población de 15 a 17 años por homicidio, 2007
821	**3.9**	26	3.2	12	Tasa de mortalidad de la población de 5 a 14 años por accidentes de tránsito, 2007
837	**13.3**	21	9.0	6	Tasa de mortalidad de la población de 15 a 17 años por accidentes de tránsito, 2007
138	**1.3**	6	1.5	23	Tasa de mortalidad de la población de 10 a 14 años por suicidio, 2007
287	**4.5**	6	2.6	7	Tasa de mortalidad de la población de 15 a 17 años por suicidio, 2007
45,593	**100.0**	3,541	7.8	29	Porcentaje de personas menores de edad puestos a disposición en instituciones de función jurisdiccional, 2004
34,023	**13.7**	1,251	ND		Porcentaje de casos comprobados de maltrato infantil presentados ante el Ministerio Público, 2008

Hábitat

	38.5		10.1	2	Porcentaje de población de 0 a 17 años sin agua dentro de su vivienda, 2005
	35.4		11.6	3	Porcentaje de población de 0 a 17 años en viviendas sin drenaje conectado a la red pública, 2005
	3.0		0.6	2	Porcentaje de población de 0 a 17 años en viviendas sin electricidad, 2005
	13.9		2.7	4	Porcentaje de población de 0 a 17 años en viviendas con piso de tierra, 2005
	49.2		35.0	1	Porcentaje de población de 0 a 17 años en viviendas con hacinamiento, 2005
	9,468	199		15	Porcentaje de población de 0 a 17 años en hogares unipersonales, 2005
	0.54		0.5	9	Porcentaje de población de 12 a 14 años que no es soltera, 2000

Legislativo

	3.2		5.4	2	Índice de medición de calidad de leyes en materia de derechos de infancia, 2009

oaxaca

Nacional	%	Estatal	%	Lugar	
					Ciudadanía
2,039,232	**76.8**	70,814	57.8	30	Porcentaje de registro de la población menor de 1 año, 2007
					Salud
	14.7		18.6	30	Tasa de mortalidad infantil, 2009
	95.2		94.0	28	Cobertura de vacunación de la población menor de 1 año, 2006
3,679	**37.3**	132	38.7	26	Tasa de mortalidad por enfermedades respiratorias de la población de 0 a 4 años, 2007
2,378.0	**11.1**	87	10.6	18	Tasa de mortalidad por causa externa de la población de 5 a 14 años, 2007
2,399	**38.0**	85	35.4	13	Tasa de mortalidad por causa externa de la población de 15 a 17 años, 2007
	11.8		16.8	31	Porcentaje de la población de 0 a 14 años que vive en municipios con riesgo nutricional alto, 2005
	19.3		61.5	31	Porcentaje de la población de 0 a 14 años que vive en municipios con riesgo nutricional muy alto o extremo, 2005
	8.9		23.6	31	Porcentaje de niños de primero de primaria con talla baja, 2004
164,108	**5.3**	6,154	5.2	14	Porcentaje de madres de 15 a 17 años, 2005
	62.4		82.9	31	Porcentaje de población de 0 a 17 años sin derechohabiencia, 2005
					Educación
743,157	**38.3**	36,979	55.5	6	Porcentaje de atención a la población de 3 años en educación preescolar, 2008/2009
	78.0		84.1	9	Tasa neta de cobertura en educación preescolar, 2008/2009
	0.77		0.66	30	Probabilidad de avance normativo en primaria, 2003/2004 a 2008/2009
	73.8		83.9	32	Porcentaje de alumnos de sexto año en primaria general con logro insuficiente o elemental en el examen de español aplicado para la Evaluación Nacional del Logro Académico en Centros Escolares (ENLACE), 2009
	76.0		77.8	21	Porcentaje de alumnos de sexto año primaria general con logro insuficiente o elemental en el examen de matemáticas aplicado para la Evaluación Nacional del Logro Académico en Centros Escolares (ENLACE), 2009
	9.6		3.2	31	Índice de infraestructura, mobiliario y equipo básico en primaria, 2004
	95.5		92.5	27	Tasa de absorción a secundaria, 2008/2009
	0.90		0.89	23	Probabilidad de avance normativo en secundaria, 2006/2007 a 2008/2009
	83.1		86.5	26	Porcentaje de alumnos de tercer año en secundaria general con logro insuficiente o elemental en el examen de español aplicado para la Evaluación Nacional del Logro Académico en Centros Escolares (ENLACE), 2009
	92.3		89.3	5	Porcentaje de alumnos de tercer año en secundaria general con logro insuficiente o elemental en el examen de matemáticas aplicado para la Evaluación Nacional del Logro Académico en Centros Escolares (ENLACE), 2009
	9.9		2.0	29	Índice de infraestructura, mobiliario y equipo básico en secundaria, 2004
	96.9		87.9	25	Tasa de absorción en educación media superior, 2008/2009
977,898	**7.8**	38,190	7.7	17	Porcentaje de población de 12 a 17 años que no trabaja ni asiste a la escuela, 2000
	71.2		61.7		Porcentaje de la población de 16 años con secundaria terminada, 2005
	83.5		93.2	31	Porcentaje de población de 0 a 17 años sin acceso a computadora en la vivienda, 2005

oaxaca

Economía

	41.2		68.3		Probabilidad de que una persona de 0 a 17 años viva en un hogar con ingresos de hasta 2 salarios mínimos con jefatura masculina, 2000
	49.9		71.7		Probabilidad de que una persona de 0 a 17 años viva en un hogar con ingresos de hasta 2 salarios mínimos con jefatura femenina, 2000
	21.1		5.1	5	Diferencia porcentual respecto al sexo del jefe del hogar con ingresos de hasta 2 salarios mínimos, 2000
2,546,624	**93.9**	131,201	97.4	29	Porcentaje de Población Económicamente Activa Ocupada de 12 a 17 años, 2008
	19.8		25.8	27	Tasa de participación económica de la población de 12 a 17 años, 2008
995,783	**39.1**	80,711	61.5	30	Porcentaje de Población Económicamente Activa Ocupada de 12 a 17 años sin remuneración, 2008
1,149,420	**45.1**	37,906	28.9	2	Porcentaje de Población Económicamente Activa Ocupada de 12 a 17 años con ingresos de hasta 2 salarios mínimos, 2008
414,390	**16.3**	27,127	20.7	28	Porcentaje de Población Económicamente Activa Ocupada de 12 a 17 años con jornada laboral de más de 48 horas, 2008
912,131	**8.3**	38,475	9.9	28	Porcentaje de Población Económicamente No Activa de 12 a 17 años dedicada a los quehaceres de hogar, 2008

Seguridad

126	**1.3**	3	0.9	18	Tasa de mortalidad de la población de 0 a 4 años por homicidio, 2007
339	**5.3**	17	7.1	25	Tasa de mortalidad de la población de 15 a 17 años por homicidio, 2007
821	**3.9**	29	3.5	15	Tasa de mortalidad de la población de 5 a 14 años por accidentes de tránsito, 2007
837	**13.3**	33	13.7	16	Tasa de mortalidad de la población de 15 a 17 años por accidentes de tránsito, 2007
138	**1.3**	4	1.0	16	Tasa de mortalidad de la población de 10 a 14 años por suicidio, 2007
287	**4.5**	4	1.7	3	Tasa de mortalidad de la población de 15 a 17 años por suicidio, 2007
45,593	**100.0**	296	0.7	10	Porcentaje de personas menores de edad puestos a disposición en instituciones de función jurisdiccional, 2004
34,023	**13.7**	4,126	0.9		Porcentaje de casos comprobados de maltrato infantil presentados ante el Ministerio Público, 2008

Hábitat

	38.5		74.7	32	Porcentaje de población de 0 a 17 años sin agua dentro de su vivienda, 2005
	35.4		72.5	30	Porcentaje de población de 0 a 17 años en viviendas sin drenaje conectado a la red pública, 2005
	3.0		8.3	32	Porcentaje de población de 0 a 17 años en viviendas sin electricidad, 2005
	13.9		38.6	31	Porcentaje de población de 0 a 17 años en viviendas con piso de tierra, 2005
	49.2		66.8	30	Porcentaje de población de 0 a 17 años en viviendas con hacinamiento, 2005
	9,468	546		27	Porcentaje de población de 0 a 17 años en hogares unipersonales, 2005
	0.54		0.5	12	Porcentaje de población de 12 a 14 años que no es soltera, 2000

Legislativo

	3.2		4.0	5	Índice de medición de calidad de leyes en materia de derechos de infancia, 2009

puebla

Nacional	%	Estatal	%	Lugar	
					Ciudadanía
2,039,232	**76.8**	104,820	66.3	27	Porcentaje de registro de la población menor de 1 año, 2007
					Salud
	14.7		17.1	28	Tasa de mortalidad infantil, 2009
	95.2		96.2	20	Cobertura de vacunación de la población menor de 1 año, 2006
3,679	**37.3**	401	71.0	31	Tasa de mortalidad por enfermedades respiratorias de la población de 0 a 4 años, 2007
2,378.0	**11.1**	129	10.5	17	Tasa de mortalidad por causa externa de la población de 5 a 14 años, 2007
2,399	**38.0**	121	34.2	11	Tasa de mortalidad por causa externa de la población de 15 a 17 años, 2007
	11.8		21.8	26	Porcentaje de la población de 0 a 14 años que vive en municipios con riesgo nutricional alto, 2005
	19.3		34.3	26	Porcentaje de la población de 0 a 14 años que vive en municipios con riesgo nutricional muy alto o extremo, 2005
	8.9		12.9	28	Porcentaje de niños de primero de primaria con talla baja, 2004
164,108	**5.3**	8,775	5.1	13	Porcentaje de madres de 15 a 17 años, 2005
	62.4		78.7	29	Porcentaje de población de 0 a 17 años sin derechohabiencia, 2005
					Educación
743,157	**38.3**	64,979	58.4	5	Porcentaje de atención a la población de 3 años en educación preescolar, 2008/2009
	78.0		83.9	10	Tasa neta de cobertura en educación preescolar, 2008/2009
	0.77		0.78	20	Probabilidad de avance normativo en primaria, 2003/2004 a 2008/2009
	73.8		74.7	16	Porcentaje de alumnos de sexto año en primaria general con logro insuficiente o elemental en el examen de español aplicado para la Evaluación Nacional del Logro Académico en Centros Escolares (ENLACE), 2009
	76.0		72.4	7	Porcentaje de alumnos de sexto año primaria general con logro insuficiente o elemental en el examen de matemáticas aplicado para la Evaluación Nacional del Logro Académico en Centros Escolares (ENLACE), 2009
	9.6		6.7	27	Índice de infraestructura, mobiliario y equipo básico en primaria, 2004
	95.5		92.2	30	Tasa de absorción a secundaria, 2008/2009
	0.90		0.91	13	Probabilidad de avance normativo en secundaria, 2006/2007 a 2008/2009
	83.1		85.7	23	Porcentaje de alumnos de tercer año en secundaria general con logro insuficiente o elemental en el examen de español aplicado para la Evaluación Nacional del Logro Académico en Centros Escolares (ENLACE), 2009
	92.3		91.7	14	Porcentaje de alumnos de tercer año en secundaria general con logro insuficiente o elemental en el examen de matemáticas aplicado para la Evaluación Nacional del Logro Académico en Centros Escolares (ENLACE), 2009
	9.9		3.2	27	Índice de infraestructura, mobiliario y equipo básico en secundaria, 2004
	96.9		94.7	17	Tasa de absorción en educación media superior, 2008/2009
977,898	**7.8**	49,777	7.2	14	Porcentaje de población de 12 a 17 años que no trabaja ni asiste a la escuela, 2000
	71.2		67.1	24	Porcentaje de la población de 16 años con secundaria terminada, 2005
	83.5		90.0	28	Porcentaje de población de 0 a 17 años sin acceso a computadora en la vivienda, 2005

puebla

Economía

	41.2		54.6		Probabilidad de que una persona de 0 a 17 años viva en un hogar con ingresos de hasta 2 salarios mínimos con jefatura masculina, 2000
	49.9		59.3		Probabilidad de que una persona de 0 a 17 años viva en un hogar con ingresos de hasta 2 salarios mínimos con jefatura femenina, 2000
	21.1		8.5	7	Diferencia porcentual respecto al sexo del jefe del hogar con ingresos de hasta 2 salarios mínimos, 2000
2,546,624	**93.9**	185,918	96.4	26	Porcentaje de Población Económicamente Activa Ocupada de 12 a 17 años, 2008
	19.8		24.8	23	Tasa de participación económica de la población de 12 a 17 años, 2008
995,783	**39.1**	90,231	48.5	27	Porcentaje de Población Económicamente Activa Ocupada de 12 a 17 años sin remuneración, 2008
1,149,420	**45.1**	83,465	44.9	14	Porcentaje de Población Económicamente Activa Ocupada de 12 a 17 años con ingresos de hasta 2 salarios mínimos, 2008
414,390	**16.3**	38,330	20.6	27	Porcentaje de Población Económicamente Activa Ocupada de 12 a 17 años con jornada laboral de más de 48 horas, 2008
912,131	**8.3**	43,345	7.4	14	Porcentaje de Población Económicamente No Activa de 12 a 17 años dedicada a los quehaceres de hogar, 2008

Seguridad

126	**1.3**	5	0.9	18	Tasa de mortalidad de la población de 0 a 4 años por homicidio, 2007
339	**5.3**	14	4.0	16	Tasa de mortalidad de la población de 15 a 17 años por homicidio, 2007
821	**3.9**	53	4.3	20	Tasa de mortalidad de la población de 5 a 14 años por accidentes de tránsito, 2007
837	**13.3**	45	12.7	13	Tasa de mortalidad de la población de 15 a 17 años por accidentes de tránsito, 2007
138	**1.3**	9	1.5	23	Tasa de mortalidad de la población de 10 a 14 años por suicidio, 2007
287	**4.5**	16	4.5	18	Tasa de mortalidad de la población de 15 a 17 años por suicidio, 2007
45,593	**100.0**	631	1.4	21	Porcentaje de personas menores de edad puestos a disposición en instituciones de función jurisdiccional, 2004
34,023	**13.7**	921	12.1		Porcentaje de casos comprobados de maltrato infantil presentados ante el Ministerio Público, 2008

Hábitat

	38.5		57.6	27	Porcentaje de población de 0 a 17 años sin agua dentro de su vivienda, 2005
	35.4		40.8	20	Porcentaje de población de 0 a 17 años en viviendas sin drenaje conectado a la red pública, 2005
	3.0		2.5	17	Porcentaje de población de 0 a 17 años en viviendas sin electricidad, 2005
	13.9		18.0	27	Porcentaje de población de 0 a 17 años en viviendas con piso de tierra, 2005
	49.2		60.5	27	Porcentaje de población de 0 a 17 años en viviendas con hacinamiento, 2005
	9,468	508		25	Porcentaje de población de 0 a 17 años en hogares unipersonales, 2005
	0.54		0.4	7	Porcentaje de población de 12 a 14 años que no es soltera, 2000

Legislativo

	3.2		3.0	17	Índice de medición de calidad de leyes en materia de derechos de infancia, 2009

querétaro

Nacional	%	Estatal	%	Lugar	
					Ciudadanía
2,039,232	**76.8**	39,875	91.8	5	Porcentaje de registro de la población menor de 1 año, 2007
					Salud
	14.7		14.3	16	Tasa de mortalidad infantil, 2009
	95.2		97.3	19	Cobertura de vacunación de la población menor de 1 año, 2006
3,679	**37.3**	52	32.9	25	Tasa de mortalidad por enfermedades respiratorias de la población de 0 a 4 años, 2007
2,378.0	**11.1**	36	10.1	12	Tasa de mortalidad por causa externa de la población de 5 a 14 años, 2007
2,399	**38.0**	32	30.6	8	Tasa de mortalidad por causa externa de la población de 15 a 17 años, 2007
	11.8		9.5	20	Porcentaje de la población de 0 a 14 años que vive en municipios con riesgo nutricional alto, 2005
	19.3		21.0	20	Porcentaje de la población de 0 a 14 años que vive en municipios con riesgo nutricional muy alto o extremo, 2005
	8.9		6.2	18	Porcentaje de niños de primero de primaria con talla baja, 2004
164,108	**5.3**	1,968	3.9	1	Porcentaje de madres de 15 a 17 años, 2005
	62.4		56.7	15	Porcentaje de población de 0 a 17 años sin derechohabiencia, 2005
					Educación
743,157	**38.3**	7,691	24.6	24	Porcentaje de atención a la población de 3 años en educación preescolar, 2008/2009
	78.0		84.7	7	Tasa neta de cobertura en educación preescolar, 2008/2009
	0.77		0.82	10	Probabilidad de avance normativo en primaria, 2003/2004 a 2008/2009
	73.8		71.4	9	Porcentaje de alumnos de sexto año en primaria general con logro insuficiente o elemental en el examen de español aplicado para la Evaluación Nacional del Logro Académico en Centros Escolares (ENLACE), 2009
	76.0		76.3	17	Porcentaje de alumnos de sexto año primaria general con logro insuficiente o elemental en el examen de matemáticas aplicado para la Evaluación Nacional del Logro Académico en Centros Escolares (ENLACE), 2009
	9.6		13.5	10	Índice de infraestructura, mobiliario y equipo básico en primaria, 2004
	95.5		95.2	23	Tasa de absorción a secundaria, 2008/2009
	0.90		0.91	12	Probabilidad de avance normativo en secundaria, 2006/2007 a 2008/2009
	83.1		77.6	1	Porcentaje de alumnos de tercer año en secundaria general con logro insuficiente o elemental en el examen de español aplicado para la Evaluación Nacional del Logro Académico en Centros Escolares (ENLACE), 2009
	92.3		90.9	9	Porcentaje de alumnos de tercer año en secundaria general con logro insuficiente o elemental en el examen de matemáticas aplicado para la Evaluación Nacional del Logro Académico en Centros Escolares (ENLACE), 2009
	9.9		11.1	14	Índice de infraestructura, mobiliario y equipo básico en secundaria, 2004
	96.9		88.9	23	Tasa de absorción en educación media superior, 2008/2009
977,898	**7.8**	18,754	9.8	27	Porcentaje de población de 12 a 17 años que no trabaja ni asiste a la escuela, 2000
	71.2		71.6	20	Porcentaje de la población de 16 años con secundaria terminada, 2005
	83.5		80.4	11	Porcentaje de población de 0 a 17 años sin acceso a computadora en la vivienda, 2005

querétaro

Economía

	41.2		33.4		Probabilidad de que una persona de 0 a 17 años viva en un hogar con ingresos de hasta 2 salarios mínimos con jefatura masculina, 2000
	49.9		48.8		Probabilidad de que una persona de 0 a 17 años viva en un hogar con ingresos de hasta 2 salarios mínimos con jefatura femenina, 2000
	21.1		45.9	23	Diferencia porcentual respecto al sexo del jefe del hogar con ingresos de hasta 2 salarios mínimos, 2000
2,546,624	**93.9**	34,712	92.5	10	Porcentaje de Población Económicamente Activa Ocupada de 12 a 17 años, 2008
	19.8		16.3	7	Tasa de participación económica de la población de 12 a 17 años, 2008
995,783	**39.1**	10,236	29.5	12	Porcentaje de Población Económicamente Activa Ocupada de 12 a 17 años sin remuneración, 2008
1,149,420	**45.1**	14,310	41.2	8	Porcentaje de Población Económicamente Activa Ocupada de 12 a 17 años con ingresos de hasta 2 salarios mínimos, 2008
414,390	**16.3**	5,001	14.4	14	Porcentaje de Población Económicamente Activa Ocupada de 12 a 17 años con jornada laboral de más de 48 horas, 2008
912,131	**8.3**	12,082	6.3	9	Porcentaje de Población Económicamente No Activa de 12 a 17 años dedicada a los quehaceres de hogar, 2008

Seguridad

126	**1.3**	2	1.3	24	Tasa de mortalidad de la población de 0 a 4 años por homicidio, 2007
339	**5.3**	3	2.9	11	Tasa de mortalidad de la población de 15 a 17 años por homicidio, 2007
821	**3.9**	14	3.9	18	Tasa de mortalidad de la población de 5 a 14 años por accidentes de tránsito, 2007
837	**13.3**	13	12.4	12	Tasa de mortalidad de la población de 15 a 17 años por accidentes de tránsito, 2007
138	**1.3**	4	2.3	27	Tasa de mortalidad de la población de 10 a 14 años por suicidio, 2007
287	**4.5**	8	7.6	27	Tasa de mortalidad de la población de 15 a 17 años por suicidio, 2007
45,593	**100.0**	716	1.6	22	Porcentaje de personas menores de edad puestos a disposición en instituciones de función jurisdiccional, 2004
34,023	**13.7**	846	6.0		Porcentaje de casos comprobados de maltrato infantil presentados ante el Ministerio Público, 2008

Hábitat

	38.5		35.4	17	Porcentaje de población de 0 a 17 años sin agua dentro de su vivienda, 2005
	35.4		34.3	17	Porcentaje de población de 0 a 17 años en viviendas sin drenaje conectado a la red pública, 2005
	3.0		3.7	22	Porcentaje de población de 0 a 17 años en viviendas sin electricidad, 2005
	13.9		9.8	15	Porcentaje de población de 0 a 17 años en viviendas con piso de tierra, 2005
	49.2		44.4	12	Porcentaje de población de 0 a 17 años en viviendas con hacinamiento, 2005
	9,468	152		10	Porcentaje de población de 0 a 17 años en hogares unipersonales, 2005
	0.54		0.4	4	Porcentaje de población de 12 a 14 años que no es soltera, 2000

Legislativo

	3.2		0.0	32	Índice de medición de calidad de leyes en materia de derechos de infancia, 2009

quintana roo

Nacional	%	Estatal	%	Lugar	
					Ciudadanía
2,039,232	**76.8**	24,116	82.8	17	Porcentaje de registro de la población menor de 1 año, 2007
					Salud
	14.7		12.6	9	Tasa de mortalidad infantil, 2009
	95.2		76.1	32	Cobertura de vacunación de la población menor de 1 año, 2006
3,679	**37.3**	26	21.6	10	Tasa de mortalidad por enfermedades respiratorias de la población de 0 a 4 años, 2007
2,378.0	**11.1**	19	7.4	7.4	Tasa de mortalidad por causa externa de la población de 5 a 14 años, 2007
2,399	**38.0**	38	50.1	29	Tasa de mortalidad por causa externa de la población de 15 a 17 años, 2007
	11.8		0.0	12	Porcentaje de la población de 0 a 14 años que vive en municipios con riesgo nutricional alto, 2005
	19.3		14.0	12	Porcentaje de la población de 0 a 14 años que vive en municipios con riesgo nutricional muy alto o extremo, 2005
	8.9		11.6	27	Porcentaje de niños de primero de primaria con talla baja, 2004
164,108	**5.3**	2,112	7.0	32	Porcentaje de madres de 15 a 17 años, 2005
	62.4		53.3	11	Porcentaje de población de 0 a 17 años sin derechohabiencia, 2005
					Educación
743,157	**38.3**	5,546	23.0	25	Porcentaje de atención a la población de 3 años en educación preescolar, 2008/2009
	78.0		66.8	29	Tasa neta de cobertura en educación preescolar, 2008/2009
	0.77		0.81	12	Probabilidad de avance normativo en primaria, 2003/2004 a 2008/2009
	73.8		76.0	22	Porcentaje de alumnos de sexto año en primaria general con logro insuficiente o elemental en el examen de español aplicado para la Evaluación Nacional del Logro Académico en Centros Escolares (ENLACE), 2009
	76.0		81.0	29	Porcentaje de alumnos de sexto año primaria general con logro insuficiente o elemental en el examen de matemáticas aplicado para la Evaluación Nacional del Logro Académico en Centros Escolares (ENLACE), 2009
	9.6		13.0	12	Índice de infraestructura, mobiliario y equipo básico en primaria, 2004
	95.5		99.8	2	Tasa de absorción a secundaria, 2008/2009
	0.90		0.94	4	Probabilidad de avance normativo en secundaria, 2006/2007 a 2008/2009
	83.1		82.4	12	Porcentaje de alumnos de tercer año en secundaria general con logro insuficiente o elemental en el examen de español aplicado para la Evaluación Nacional del Logro Académico en Centros Escolares (ENLACE), 2009
	92.3		93.2	24	Porcentaje de alumnos de tercer año en secundaria general con logro insuficiente o elemental en el examen de matemáticas aplicado para la Evaluación Nacional del Logro Académico en Centros Escolares (ENLACE), 2009
	9.9		22.2	3	Índice de infraestructura, mobiliario y equipo básico en secundaria, 2004
	96.9		102.4	12	Tasa de absorción en educación media superior, 2008/2009
977,898	**7.8**	5,920	5.7	5	Porcentaje de población de 12 a 17 años que no trabaja ni asiste a la escuela, 2000
	71.2		71.7	19	Porcentaje de la población de 16 años con secundaria terminada, 2005
	83.5		83.0	14	Porcentaje de población de 0 a 17 años sin acceso a computadora en la vivienda, 2005

quintana roo

Economía

	41.2		35.2		Probabilidad de que una persona de 0 a 17 años viva en un hogar con ingresos de hasta 2 salarios mínimos con jefatura masculina, 2000
	49.9		39.0		Probabilidad de que una persona de 0 a 17 años viva en un hogar con ingresos de hasta 2 salarios mínimos con jefatura femenina, 2000
	21.1		10.9	9	Diferencia porcentual respecto al sexo del jefe del hogar con ingresos de hasta 2 salarios mínimos, 2000
2,546,624	**93.9**	38,023	93.4	15	Porcentaje de Población Económicamente Activa Ocupada de 12 a 17 años, 2008
	19.8		25.5	26	Tasa de participación económica de la población de 12 a 17 años, 2008
995,783	**39.1**	13,436	35.3	17	Porcentaje de Población Económicamente Activa Ocupada de 12 a 17 años sin remuneración, 2008
1,149,420	**45.1**	15,118	39.8	7	Porcentaje de Población Económicamente Activa Ocupada de 12 a 17 años con ingresos de hasta 2 salarios mínimos, 2008
414,390	**16.3**	6,612	17.4	21	Porcentaje de Población Económicamente Activa Ocupada de 12 a 17 años con jornada laboral de más de 48 horas, 2008
912,131	**8.3**	7,578	6.4	10	Porcentaje de Población Económicamente No Activa de 12 a 17 años dedicada a los quehaceres de hogar, 2008

Seguridad

126	**1.3**	0	0.0	1	Tasa de mortalidad de la población de 0 a 4 años por homicidio, 2007
339	**5.3**	3	4.0	16	Tasa de mortalidad de la población de 15 a 17 años por homicidio, 2007
821	**3.9**	8	3.1	11	Tasa de mortalidad de la población de 5 a 14 años por accidentes de tránsito, 2007
837	**13.3**	11	14.5	18	Tasa de mortalidad de la población de 15 a 17 años por accidentes de tránsito, 2007
138	**1.3**	3	2.4	28	Tasa de mortalidad de la población de 10 a 14 años por suicidio, 2007
287	**4.5**	14	18.5	32	Tasa de mortalidad de la población de 15 a 17 años por suicidio, 2007
45,593	**100.0**	154	0.3	4	Porcentaje de personas menores de edad puestos a disposición en instituciones de función jurisdiccional, 2004
34,023	**13.7**	216			Porcentaje de casos comprobados de maltrato infantil presentados ante el Ministerio Público, 2008

Hábitat

	38.5		41.7	21	Porcentaje de población de 0 a 17 años sin agua dentro de su vivienda, 2005
	35.4		55.0	25	Porcentaje de población de 0 a 17 años en viviendas sin drenaje conectado a la red pública, 2005
	3.0		3.0	19	Porcentaje de población de 0 a 17 años en viviendas sin electricidad, 2005
	13.9		10.0	16	Porcentaje de población de 0 a 17 años en viviendas con piso de tierra, 2005
	49.2		61.4	28	Porcentaje de población de 0 a 17 años en viviendas con hacinamiento, 2005
	9,468	287		22	Porcentaje de población de 0 a 17 años en hogares unipersonales, 2005
	0.54		0.7	28	Porcentaje de población de 12 a 14 años que no es soltera, 2000

Legislativo

	3.2		3.8	6	Índice de medición de calidad de leyes en materia de derechos de infancia, 2009

san luis potosí

Nacional	%	Estatal	%	Lugar	
					Ciudadanía
2,039,232	**76.8**	52,366	87.0	14	Porcentaje de registro de la población menor de 1 año, 2007
					Salud
	14.7		15.3	21	Tasa de mortalidad infantil, 2009
	95.2		100.0	1	Cobertura de vacunación de la población menor de 1 año, 2006
3,679	**37.3**	71	29.1	21	Tasa de mortalidad por enfermedades respiratorias de la población de 0 a 4 años, 2007
2,378.0	**11.1**	79	14.3	27	Tasa de mortalidad por causa externa de la población de 5 a 14 años, 2007
2,399	**38.0**	63	39.9	18	Tasa de mortalidad por causa externa de la población de 15 a 17 años, 2007
	11.8		14.2	25	Porcentaje de la población de 0 a 14 años que vive en municipios con riesgo nutricional alto, 2005
	19.3		35.8	25	Porcentaje de la población de 0 a 14 años que vive en municipios con riesgo nutricional muy alto o extremo, 2005
	8.9		7.7	19	Porcentaje de niños de primero de primaria con talla baja, 2004
164,108	**5.3**	3,690	4.7	8	Porcentaje de madres de 15 a 17 años, 2005
	62.4		62.7	18	Porcentaje de población de 0 a 17 años sin derechohabiencia, 2005
					Educación
743,157	**38.3**	22,682	47.4	9	Porcentaje de atención a la población de 3 años en educación preescolar, 2008/2009
	78.0		89.2	3	Tasa neta de cobertura en educación preescolar, 2008/2009
	0.77		0.76	23	Probabilidad de avance normativo en primaria, 2003/2004 a 2008/2009
	73.8		75.7	20	Porcentaje de alumnos de sexto año en primaria general con logro insuficiente o elemental en el examen de español aplicado para la Evaluación Nacional del Logro Académico en Centros Escolares (ENLACE), 2009
	76.0		79.2	26	Porcentaje de alumnos de sexto año primaria general con logro insuficiente o elemental en el examen de matemáticas aplicado para la Evaluación Nacional del Logro Académico en Centros Escolares (ENLACE), 2009
	9.6		13.4	11	Índice de infraestructura, mobiliario y equipo básico en primaria, 2004
	95.5		95.8	20	Tasa de absorción a secundaria, 2008/2009
	0.90		0.91	16	Probabilidad de avance normativo en secundaria, 2006/2007 a 2008/2009
	83.1		79.4	4	Porcentaje de alumnos de tercer año en secundaria general con logro insuficiente o elemental en el examen de español aplicado para la Evaluación Nacional del Logro Académico en Centros Escolares (ENLACE), 2009
	92.3		91.8	16	Porcentaje de alumnos de tercer año en secundaria general con logro insuficiente o elemental en el examen de matemáticas aplicado para la Evaluación Nacional del Logro Académico en Centros Escolares (ENLACE), 2009
	9.9		16.7	6	Índice de infraestructura, mobiliario y equipo básico en secundaria, 2004
	96.9		86.4	27	Tasa de absorción en educación media superior, 2008/2009
977,898	**7.8**	26,391	8.3	21	Porcentaje de población de 12 a 17 años que no trabaja ni asiste a la escuela, 2000
	71.2		72.6	16	Porcentaje de la población de 16 años con secundaria terminada, 2005
	83.5		86.9	21	Porcentaje de población de 0 a 17 años sin acceso a computadora en la vivienda, 2005

san luis potosí

Economía

	41.2		53.9		Probabilidad de que una persona de 0 a 17 años viva en un hogar con ingresos de hasta 2 salarios mínimos con jefatura masculina, 2000
	49.9		60.0		Probabilidad de que una persona de 0 a 17 años viva en un hogar con ingresos de hasta 2 salarios mínimos con jefatura femenina, 2000
	21.1		11.2	10	Diferencia porcentual respecto al sexo del jefe del hogar con ingresos de hasta 2 salarios mínimos, 2000
2,546,624	**93.9**	70,016	94.9	20	Porcentaje de Población Económicamente Activa Ocupada de 12 a 17 años, 2008
	19.8		22.4	20	Tasa de participación económica de la población de 12 a 17 años, 2008
995,783	**39.1**	32,460	46.4	26	Porcentaje de Población Económicamente Activa Ocupada de 12 a 17 años sin remuneración, 2008
1,149,420	**45.1**	29,782	42.5	11	Porcentaje de Población Económicamente Activa Ocupada de 12 a 17 años con ingresos de hasta 2 salarios mínimos, 2008
414,390	**16.3**	11,720	16.7	19	Porcentaje de Población Económicamente Activa Ocupada de 12 a 17 años con jornada laboral de más de 48 horas, 2008
912,131	**8.3**	20,691	8.1	16	Porcentaje de Población Económicamente No Activa de 12 a 17 años dedicada a los quehaceres de hogar, 2008

Seguridad

126	**1.3**	1	0.4	12	Tasa de mortalidad de la población de 0 a 4 años por homicidio, 2007
339	**5.3**	9	5.7	21	Tasa de mortalidad de la población de 15 a 17 años por homicidio, 2007
821	**3.9**	26	4.7	22	Tasa de mortalidad de la población de 5 a 14 años por accidentes de tránsito, 2007
837	**13.3**	19	12.0	10	Tasa de mortalidad de la población de 15 a 17 años por accidentes de tránsito, 2007
138	**1.3**	12	4.3	32	Tasa de mortalidad de la población de 10 a 14 años por suicidio, 2007
287	**4.5**	10	6.3	24	Tasa de mortalidad de la población de 15 a 17 años por suicidio, 2007
45,593	**100.0**	594	1.3	19	Porcentaje de personas menores de edad puestos a disposición en instituciones de función jurisdiccional, 2004
34,023	**13.7**	764	1.7		Porcentaje de casos comprobados de maltrato infantil presentados ante el Ministerio Público, 2008

Hábitat

	38.5		44.9	22	Porcentaje de población de 0 a 17 años sin agua dentro de su vivienda, 2005
	35.4		47.5	24	Porcentaje de población de 0 a 17 años en viviendas sin drenaje conectado a la red pública, 2005
	3.0		6.4	29	Porcentaje de población de 0 a 17 años en viviendas sin electricidad, 2005
	13.9		22.3	28	Porcentaje de población de 0 a 17 años en viviendas con piso de tierra, 2005
	49.2		46.5	16	Porcentaje de población de 0 a 17 años en viviendas con hacinamiento, 2005
	9,468	189		13	Porcentaje de población de 0 a 17 años en hogares unipersonales, 2005
	0.54		0.5	8	Porcentaje de población de 12 a 14 años que no es soltera, 2000

Legislativo

	3.2		3.0	18	Índice de medición de calidad de leyes en materia de derechos de infancia, 2009

sinaloa

Nacional	%	Estatal	%	Lugar	
					Ciudadanía
2,039,232	**76.8**	50,414	83.1	16	Porcentaje de registro de la población menor de 1 año, 2007
					Salud
	14.7		13.7	14	Tasa de mortalidad infantil, 2009
	95.2		99.1	7	Cobertura de vacunación de la población menor de 1 año, 2006
3,679	**37.3**	40	17.1	4	Tasa de mortalidad por enfermedades respiratorias de la población de 0 a 4 años, 2007
2,378.0	**11.1**	64	11.9	22	Tasa de mortalidad por causa externa de la población de 5 a 14 años, 2007
2,399	**38.0**	62	38.8	17	Tasa de mortalidad por causa externa de la población de 15 a 17 años, 2007
	11.8		11.7	13	Porcentaje de la población de 0 a 14 años que vive en municipios con riesgo nutricional alto, 2005
	19.3		3.7	13	Porcentaje de la población de 0 a 14 años que vive en municipios con riesgo nutricional muy alto o extremo, 2005
	8.9		4.0	14	Porcentaje de niños de primero de primaria con talla baja, 2004
164,108	**5.3**	4,623	5.9	21	Porcentaje de madres de 15 a 17 años, 2005
	62.4		52.0	10	Porcentaje de población de 0 a 17 años sin derechohabiencia, 2005
					Educación
743,157	**38.3**	21,205	46.2	12	Porcentaje de atención a la población de 3 años en educación preescolar, 2008/2009
	78.0		80.0	18	Tasa neta de cobertura en educación preescolar, 2008/2009
	0.77		0.77	22	Probabilidad de avance normativo en primaria, 2003/2004 a 2008/2009
	73.8		76.8	26	Porcentaje de alumnos de sexto año en primaria general con logro insuficiente o elemental en el examen de español aplicado para la Evaluación Nacional del Logro Académico en Centros Escolares (ENLACE), 2009
	76.0		73.9	10	Porcentaje de alumnos de sexto año primaria general con logro insuficiente o elemental en el examen de matemáticas aplicado para la Evaluación Nacional del Logro Académico en Centros Escolares (ENLACE), 2009
	9.6		16.3	7	Índice de infraestructura, mobiliario y equipo básico en primaria, 2004
	95.5		97.8	11	Tasa de absorción a secundaria, 2008/2009
	0.90		0.92	9	Probabilidad de avance normativo en secundaria, 2006/2007 a 2008/2009
	83.1		88.4	30	Porcentaje de alumnos de tercer año en secundaria general con logro insuficiente o elemental en el examen de español aplicado para la Evaluación Nacional del Logro Académico en Centros Escolares (ENLACE), 2009
	92.3		93.2	23	Porcentaje de alumnos de tercer año en secundaria general con logro insuficiente o elemental en el examen de matemáticas aplicado para la Evaluación Nacional del Logro Académico en Centros Escolares (ENLACE), 2009
	9.9		5.8	25	Índice de infraestructura, mobiliario y equipo básico en secundaria, 2004
	96.9		110.1	3	Tasa de absorción en educación media superior, 2008/2009
977,898	**7.8**	22,672	6.8	10	Porcentaje de población de 12 a 17 años que no trabaja ni asiste a la escuela, 2000
	71.2		75.9	13	Porcentaje de la población de 16 años con secundaria terminada, 2005
	83.5		83.9	16	Porcentaje de población de 0 a 17 años sin acceso a computadora en la vivienda, 2005

sinaloa

Economía

	41.2		34.4		Probabilidad de que una persona de 0 a 17 años viva en un hogar con ingresos de hasta 2 salarios mínimos con jefatura masculina, 2000
	49.9		43.4		Probabilidad de que una persona de 0 a 17 años viva en un hogar con ingresos de hasta 2 salarios mínimos con jefatura femenina, 2000
	21.1		25.9	15	Diferencia porcentual respecto al sexo del jefe del hogar con ingresos de hasta 2 salarios mínimos, 2000
2,546,624	**93.9**	80,469	94.9	21	Porcentaje de Población Económicamente Activa Ocupada de 12 a 17 años, 2008
	19.8		23.7	22	Tasa de participación económica de la población de 12 a 17 años, 2008
995,783	**39.1**	26,957	33.5	15	Porcentaje de Población Económicamente Activa Ocupada de 12 a 17 años sin remuneración, 2008
1,149,420	**45.1**	37,789	47.0	19	Porcentaje de Población Económicamente Activa Ocupada de 12 a 17 años con ingresos de hasta 2 salarios mínimos, 2008
414,390	**16.3**	5,811	7.2	1	Porcentaje de Población Económicamente Activa Ocupada de 12 a 17 años con jornada laboral de más de 48 horas, 2008
912,131	**8.3**	13,047	4.8	3	Porcentaje de Población Económicamente No Activa de 12 a 17 años dedicada a los quehaceres de hogar, 2008

Seguridad

126	**1.3**	2	0.9	18	Tasa de mortalidad de la población de 0 a 4 años por homicidio, 2007
339	**5.3**	6	3.8	14	Tasa de mortalidad de la población de 15 a 17 años por homicidio, 2007
821	**3.9**	27	5.0	25	Tasa de mortalidad de la población de 5 a 14 años por accidentes de tránsito, 2007
837	**13.3**	25	15.7	20	Tasa de mortalidad de la población de 15 a 17 años por accidentes de tránsito, 2007
138	**1.3**	3	1.1	17	Tasa de mortalidad de la población de 10 a 14 años por suicidio, 2007
287	**4.5**	5	3.1	12	Tasa de mortalidad de la población de 15 a 17 años por suicidio, 2007
45,593	**100.0**	463	1.0	17	Porcentaje de personas menores de edad puestos a disposición en instituciones de función jurisdiccional, 2004
34,023	**13.7**	838	31.7		Porcentaje de casos comprobados de maltrato infantil presentados ante el Ministerio Público, 2008

Hábitat

	38.5		31.5	14	Porcentaje de población de 0 a 17 años sin agua dentro de su vivienda, 2005
	35.4		34.1	16	Porcentaje de población de 0 a 17 años en viviendas sin drenaje conectado a la red pública, 2005
	3.0		2.2	13	Porcentaje de población de 0 a 17 años en viviendas sin electricidad, 2005
	13.9		11.1	20	Porcentaje de población de 0 a 17 años en viviendas con piso de tierra, 2005
	49.2		48.1	21	Porcentaje de población de 0 a 17 años en viviendas con hacinamiento, 2005
	9,468	257		18	Porcentaje de población de 0 a 17 años en hogares unipersonales, 2005
	0.54		0.7	25	Porcentaje de población de 12 a 14 años que no es soltera, 2000

Legislativo

	3.2		3.8	7	Índice de medición de calidad de leyes en materia de derechos de infancia, 2009

sonora

Nacional	%	Estatal	%	Lugar	
					Ciudadanía
2,039,232	**76.8**	49,455	89.1	9	Porcentaje de registro de la población menor de 1 año, 2007
					Salud
	14.7		12.1	8	Tasa de mortalidad infantil, 2009
	95.2		97.8	17	Cobertura de vacunación de la población menor de 1 año, 2006
3,679	**37.3**	71	31.0	24	Tasa de mortalidad por enfermedades respiratorias de la población de 0 a 4 años, 2007
2,378.0	**11.1**	54	10.8	19	Tasa de mortalidad por causa externa de la población de 5 a 14 años, 2007
2,399	**38.0**	56	39.9	19	Tasa de mortalidad por causa externa de la población de 15 a 17 años, 2007
	11.8		2.7	8	Porcentaje de la población de 0 a 14 años que vive en municipios con riesgo nutricional alto, 2005
	19.3		1.7	8	Porcentaje de la población de 0 a 14 años que vive en municipios con riesgo nutricional muy alto o extremo, 2005
	8.9		2.6	1	Porcentaje de niños de primero de primaria con talla baja, 2004
164,108	**5.3**	4,055	6.1	22	Porcentaje de madres de 15 a 17 años, 2005
	62.4		42.7	5	Porcentaje de población de 0 a 17 años sin derechohabiencia, 2005
					Educación
743,157	**38.3**	8,254	18.2	29	Porcentaje de atención a la población de 3 años en educación preescolar, 2008/2009
	78.0		67.2	28	Tasa neta de cobertura en educación preescolar, 2008/2009
	0.77		0.79	15	Probabilidad de avance normativo en primaria, 2003/2004 a 2008/2009
	73.8		67.3	1	Porcentaje de alumnos de sexto año en primaria general con logro insuficiente o elemental en el examen de español aplicado para la Evaluación Nacional del Logro Académico en Centros Escolares (ENLACE), 2009
	76.0		68.8	1	Porcentaje de alumnos de sexto año primaria general con logro insuficiente o elemental en el examen de matemáticas aplicado para la Evaluación Nacional del Logro Académico en Centros Escolares (ENLACE), 2009
	9.6		21.0	1	Índice de infraestructura, mobiliario y equipo básico en primaria, 2004
	95.5		99.4	3	Tasa de absorción a secundaria, 2008/2009
	0.90		0.89	26	Probabilidad de avance normativo en secundaria, 2006/2007 a 2008/2009
	83.1		84.9	21	Porcentaje de alumnos de tercer año en secundaria general con logro insuficiente o elemental en el examen de español aplicado para la Evaluación Nacional del Logro Académico en Centros Escolares (ENLACE), 2009
	92.3		91.6	12	Porcentaje de alumnos de tercer año en secundaria general con logro insuficiente o elemental en el examen de matemáticas aplicado para la Evaluación Nacional del Logro Académico en Centros Escolares (ENLACE), 2009
	9.9		10.0	16	Índice de infraestructura, mobiliario y equipo básico en secundaria, 2004
	96.9		97.4	13	Tasa de absorción en educación media superior, 2008/2009
977,898	**7.8**	20,876	7.8	18	Porcentaje de población de 12 a 17 años que no trabaja ni asiste a la escuela, 2000
	71.2		79.3	4	Porcentaje de la población de 16 años con secundaria terminada, 2005
	83.5		76.7	5	Porcentaje de población de 0 a 17 años sin acceso a computadora en la vivienda, 2005

sonora

Economía

	41.2		25.1		Probabilidad de que una persona de 0 a 17 años viva en un hogar con ingresos de hasta 2 salarios mínimos con jefatura masculina, 2000
	49.9		37.8		Probabilidad de que una persona de 0 a 17 años viva en un hogar con ingresos de hasta 2 salarios mínimos con jefatura femenina, 2000
	21.1		50.3	24	Diferencia porcentual respecto al sexo del jefe del hogar con ingresos de hasta 2 salarios mínimos, 2000
2,546,624	**93.9**	42,041	93.7	17	Porcentaje de Población Económicamente Activa Ocupada de 12 a 17 años, 2008
	19.8		13.6	5	Tasa de participación económica de la población de 12 a 17 años, 2008
995,783	**39.1**	8,793	20.9	5	Porcentaje de Población Económicamente Activa Ocupada de 12 a 17 años sin remuneración, 2008
1,149,420	**45.1**	24,061	57.2	31	Porcentaje de Población Económicamente Activa Ocupada de 12 a 17 años con ingresos de hasta 2 salarios mínimos, 2008
414,390	**16.3**	3,516	8.4	2	Porcentaje de Población Económicamente Activa Ocupada de 12 a 17 años con jornada laboral de más de 48 horas, 2008
912,131	**8.3**	13,077	4.6	2	Porcentaje de Población Económicamente No Activa de 12 a 17 años dedicada a los quehaceres de hogar, 2008

Seguridad

126	**1.3**	3	1.3	24	Tasa de mortalidad de la población de 0 a 4 años por homicidio, 2007
339	**5.3**	2	1.4	6	Tasa de mortalidad de la población de 15 a 17 años por homicidio, 2007
821	**3.9**	35	7.0	31	Tasa de mortalidad de la población de 5 a 14 años por accidentes de tránsito, 2007
837	**13.3**	30	21.4	28	Tasa de mortalidad de la población de 15 a 17 años por accidentes de tránsito, 2007
138	**1.3**	1	0.4	6	Tasa de mortalidad de la población de 10 a 14 años por suicidio, 2007
287	**4.5**	12	8.5	30	Tasa de mortalidad de la población de 15 a 17 años por suicidio, 2007
45,593	**100.0**	1,604	3.5	26	Porcentaje de personas menores de edad puestos a disposición en instituciones de función jurisdiccional, 2004
34,023	**13.7**	1,154	11.0		Porcentaje de casos comprobados de maltrato infantil presentados ante el Ministerio Público, 2008

Hábitat

	38.5		22.5	9	Porcentaje de población de 0 a 17 años sin agua dentro de su vivienda, 2005
	35.4		29.1	13	Porcentaje de población de 0 a 17 años en viviendas sin drenaje conectado a la red pública, 2005
	3.0		2.0	11	Porcentaje de población de 0 a 17 años en viviendas sin electricidad, 2005
	13.9		10.7	19	Porcentaje de población de 0 a 17 años en viviendas con piso de tierra, 2005
	49.2		45.0	13	Porcentaje de población de 0 a 17 años en viviendas con hacinamiento, 2005
	9,468	201		16	Porcentaje de población de 0 a 17 años en hogares unipersonales, 2005
	0.54		0.5	14	Porcentaje de población de 12 a 14 años que no es soltera, 2000

Legislativo

	3.2		2.2	24	Índice de medición de calidad de leyes en materia de derechos de infancia, 2009

tabasco

Nacional	%	Estatal	%	Lugar	
					Ciudadanía
2,039,232	**76.8**	42,816	77.9	23	Porcentaje de registro de la población menor de 1 año, 2007
					Salud
	14.7		15.5	24	Tasa de mortalidad infantil, 2009
	95.2		99.8	3	Cobertura de vacunación de la población menor de 1 año, 2006
3,679	**37.3**	49	25.3	17	Tasa de mortalidad por enfermedades respiratorias de la población de 0 a 4 años, 2007
2,378.0	**11.1**	70	16.2	30	Tasa de mortalidad por causa externa de la población de 5 a 14 años, 2007
2,399	**38.0**	54	41.7	21	Tasa de mortalidad por causa externa de la población de 15 a 17 años, 2007
	11.8		54.9	30	Porcentaje de la población de 0 a 14 años que vive en municipios con riesgo nutricional alto, 2005
	19.3		13.5	30	Porcentaje de la población de 0 a 14 años que vive en municipios con riesgo nutricional muy alto o extremo, 2005
	8.9		8.3	23	Porcentaje de niños de primero de primaria con talla baja, 2004
164,108	**5.3**	3,937	6.1	23	Porcentaje de madres de 15 a 17 años, 2005
	62.4		73.8	24	Porcentaje de población de 0 a 17 años sin derechohabiencia, 2005
					Educación
743,157	**38.3**	25,256	66.7	1	Porcentaje de atención a la población de 3 años en educación preescolar, 2008/2009
	78.0		95.3	1	Tasa neta de cobertura en educación preescolar, 2008/2009
	0.77		0.78	18	Probabilidad de avance normativo en primaria, 2003/2004 a 2008/2009
	73.8		76.2	23	Porcentaje de alumnos de sexto año en primaria general con logro insuficiente o elemental en el examen de español aplicado para la Evaluación Nacional del Logro Académico en Centros Escolares (ENLACE), 2009
	76.0		78.4	24	Porcentaje de alumnos de sexto año primaria general con logro insuficiente o elemental en el examen de matemáticas aplicado para la Evaluación Nacional del Logro Académico en Centros Escolares (ENLACE), 2009
	9.6		8.2	21	Índice de infraestructura, mobiliario y equipo básico en primaria, 2004
	95.5		98.9	6	Tasa de absorción a secundaria, 2008/2009
	0.90		0.90	19	Probabilidad de avance normativo en secundaria, 2006/2007 a 2008/2009
	83.1		84.4	18	Porcentaje de alumnos de tercer año en secundaria general con logro insuficiente o elemental en el examen de español aplicado para la Evaluación Nacional del Logro Académico en Centros Escolares (ENLACE), 2009
	92.3		92.9	22	Porcentaje de alumnos de tercer año en secundaria general con logro insuficiente o elemental en el examen de matemáticas aplicado para la Evaluación Nacional del Logro Académico en Centros Escolares (ENLACE), 2009
	9.9		14.8	9	Índice de infraestructura, mobiliario y equipo básico en secundaria, 2004
	96.9		103.9	11	Tasa de absorción en educación media superior, 2008/2009
977,898	**7.8**	14,947	5.6	4	Porcentaje de población de 12 a 17 años que no trabaja ni asiste a la escuela, 2000
	71.2		76.5	11	Porcentaje de la población de 16 años con secundaria terminada, 2005
	83.5		89.4	26	Porcentaje de población de 0 a 17 años sin acceso a computadora en la vivienda, 2005

tabasco

Economía

	41.2		59.4		Probabilidad de que una persona de 0 a 17 años viva en un hogar con ingresos de hasta 2 salarios mínimos con jefatura masculina, 2000
	49.9		62.4		Probabilidad de que una persona de 0 a 17 años viva en un hogar con ingresos de hasta 2 salarios mínimos con jefatura femenina, 2000
	21.1		5.2	6	Diferencia porcentual respecto al sexo del jefe del hogar con ingresos de hasta 2 salarios mínimos, 2000
2,546,624	**93.9**	48,230	96.0	23	Porcentaje de Población Económicamente Activa Ocupada de 12 a 17 años, 2008
	19.8		19.3	13	Tasa de participación económica de la población de 12 a 17 años, 2008
995,783	**39.1**	16,582	34.4	16	Porcentaje de Población Económicamente Activa Ocupada de 12 a 17 años sin remuneración, 2008
1,149,420	**45.1**	24,699	51.2	23	Porcentaje de Población Económicamente Activa Ocupada de 12 a 17 años con ingresos de hasta 2 salarios mínimos, 2008
414,390	**16.3**	10,742	22.3	31	Porcentaje de Población Económicamente Activa Ocupada de 12 a 17 años con jornada laboral de más de 48 horas, 2008
912,131	**8.3**	19,206	9.2	22	Porcentaje de Población Económicamente No Activa de 12 a 17 años dedicada a los quehaceres de hogar, 2008

Seguridad

126	**1.3**	1	0.5	14	Tasa de mortalidad de la población de 0 a 4 años por homicidio, 2007
339	**5.3**	5	3.865	15	Tasa de mortalidad de la población de 15 a 17 años por homicidio, 2007
821	**3.9**	17	3.9	18	Tasa de mortalidad de la población de 5 a 14 años por accidentes de tránsito, 2007
837	**13.3**	21	16.2	21	Tasa de mortalidad de la población de 15 a 17 años por accidentes de tránsito, 2007
138	**1.3**	9	4.1	31	Tasa de mortalidad de la población de 10 a 14 años por suicidio, 2007
287	**4.5**	7	5.4	21	Tasa de mortalidad de la población de 15 a 17 años por suicidio, 2007
45,593	**100.0**	112	0.3	2	Porcentaje de personas menores de edad puestos a disposición en instituciones de función jurisdiccional, 2004
34,023	**13.7**	284	100.0		Porcentaje de casos comprobados de maltrato infantil presentados ante el Ministerio Público, 2008

Hábitat

	38.5		54.0	25	Porcentaje de población de 0 a 17 años sin agua dentro de su vivienda, 2005
	35.4		60.4	28	Porcentaje de población de 0 a 17 años en viviendas sin drenaje conectado a la red pública, 2005
	3.0		2.3	14	Porcentaje de población de 0 a 17 años en viviendas sin electricidad, 2005
	13.9		11.1	21	Porcentaje de población de 0 a 17 años en viviendas con piso de tierra, 2005
	49.2		54.8	24	Porcentaje de población de 0 a 17 años en viviendas con hacinamiento, 2005
	9,468	203		17	Porcentaje de población de 0 a 17 años en hogares unipersonales, 2005
	0.54		0.7	26	Porcentaje de población de 12 a 14 años que no es soltera, 2000

Legislativo

	3.2		3.4	9	Índice de medición de calidad de leyes en materia de derechos de infancia, 2009

tamaulipas

Nacional	%	Estatal	%	Lugar	
					Ciudadanía
2,039,232	**76.8**	60,166	78.7	20	Porcentaje de registro de la población menor de 1 año, 2007
					Salud
	14.7		11.9	6	Tasa de mortalidad infantil, 2009
	95.2		99.8	3	Cobertura de vacunación de la población menor de 1 año, 2006
3,679	**37.3**	65	22.9	13	Tasa de mortalidad por enfermedades respiratorias de la población de 0 a 4 años, 2007
2,378.0	**11.1**	62	10.2	13	Tasa de mortalidad por causa externa de la población de 5 a 14 años, 2007
2,399	**38.0**	49	28.3	5	Tasa de mortalidad por causa externa de la población de 15 a 17 años, 2007
	11.8		6.4	10	Porcentaje de la población de 0 a 14 años que vive en municipios con riesgo nutricional alto, 2005
	19.3		2.9	10	Porcentaje de la población de 0 a 14 años que vive en municipios con riesgo nutricional muy alto o extremo, 2005
	8.9		3.8	13	Porcentaje de niños de primero de primaria con talla baja, 2004
164,108	**5.3**	4,683	5.7	19	Porcentaje de madres de 15 a 17 años, 2005
	62.4		48.0	8	Porcentaje de población de 0 a 17 años sin derechohabiencia, 2005
					Educación
743,157	**38.3**	7,810	14.0	31	Porcentaje de atención a la población de 3 años en educación preescolar, 2008/2009
	78.0		69.5	25	Tasa neta de cobertura en educación preescolar, 2008/2009
	0.77		0.83	8	Probabilidad de avance normativo en primaria, 2003/2004 a 2008/2009
	73.8		74.9	17	Porcentaje de alumnos de sexto año en primaria general con logro insuficiente o elemental en el examen de español aplicado para la Evaluación Nacional del Logro Académico en Centros Escolares (ENLACE), 2009
	76.0		81.3	30	Porcentaje de alumnos de sexto año primaria general con logro insuficiente o elemental en el examen de matemáticas aplicado para la Evaluación Nacional del Logro Académico en Centros Escolares (ENLACE), 2009
	9.6		15.6	8	Índice de infraestructura, mobiliario y equipo básico en primaria, 2004
	95.5		96.7	16	Tasa de absorción a secundaria, 2008/2009
	0.90		0.90	22	Probabilidad de avance normativo en secundaria, 2006/2007 a 2008/2009
	83.1		87.3	29	Porcentaje de alumnos de tercer año en secundaria general con logro insuficiente o elemental en el examen de español aplicado para la Evaluación Nacional del Logro Académico en Centros Escolares (ENLACE), 2009
	92.3		95.5	31	Porcentaje de alumnos de tercer año en secundaria general con logro insuficiente o elemental en el examen de matemáticas aplicado para la Evaluación Nacional del Logro Académico en Centros Escolares (ENLACE), 2009
	9.9		29.1	1	Índice de infraestructura, mobiliario y equipo básico en secundaria, 2004
	96.9		92.4	20	Tasa de absorción en educación media superior, 2008/2009
977,898	**7.8**	27,700	8.6	22	Porcentaje de población de 12 a 17 años que no trabaja ni asiste a la escuela, 2000
	71.2		76.8	10	Porcentaje de la población de 16 años con secundaria terminada, 2005
	83.5		82.5	13	Porcentaje de población de 0 a 17 años sin acceso a computadora en la vivienda, 2005

tamaulipas

Economía

	41.2		31.0		Probabilidad de que una persona de 0 a 17 años viva en un hogar con ingresos de hasta 2 salarios mínimos con jefatura masculina, 2000
	49.9		41.9		Probabilidad de que una persona de 0 a 17 años viva en un hogar con ingresos de hasta 2 salarios mínimos con jefatura femenina, 2000
	21.1		35.1	20	Diferencia porcentual respecto al sexo del jefe del hogar con ingresos de hasta 2 salarios mínimos, 2000
2,546,624	**93.9**	63,235	88.9	4	Porcentaje de Población Económicamente Activa Ocupada de 12 a 17 años, 2008
	19.8		17.7	9	Tasa de participación económica de la población de 12 a 17 años, 2008
995,783	**39.1**	17,752	28.1	9	Porcentaje de Población Económicamente Activa Ocupada de 12 a 17 años sin remuneración, 2008
1,149,420	**45.1**	33,615	53.2	27	Porcentaje de Población Económicamente Activa Ocupada de 12 a 17 años con ingresos de hasta 2 salarios mínimos, 2008
414,390	**16.3**	8,531	13.5	10	Porcentaje de Población Económicamente Activa Ocupada de 12 a 17 años con jornada laboral de más de 48 horas, 2008
912,131	**8.3**	28,887	8.7	20	Porcentaje de Población Económicamente No Activa de 12 a 17 años dedicada a los quehaceres de hogar, 2008

Seguridad

126	**1.3**	2	0.7	16	Tasa de mortalidad de la población de 0 a 4 años por homicidio, 2007
339	**5.3**	3	1.7	8	Tasa de mortalidad de la población de 15 a 17 años por homicidio, 2007
821	**3.9**	16	2.6	9	Tasa de mortalidad de la población de 5 a 14 años por accidentes de tránsito, 2007
837	**13.3**	16	9.2	7	Tasa de mortalidad de la población de 15 a 17 años por accidentes de tránsito, 2007
138	**1.3**	2	0.7	12	Tasa de mortalidad de la población de 10 a 14 años por suicidio, 2007
287	**4.5**	5	2.9	9	Tasa de mortalidad de la población de 15 a 17 años por suicidio, 2007
45,593	**100.0**	1,277	2.8	24	Porcentaje de personas menores de edad puestos a disposición en instituciones de función jurisdiccional, 2004
34,023	**13.7**		1,133		Porcentaje de casos comprobados de maltrato infantil presentados ante el Ministerio Público, 2008

Hábitat

	38.5		28.2	12	Porcentaje de población de 0 a 17 años sin agua dentro de su vivienda, 2005
	35.4		27.3	10	Porcentaje de población de 0 a 17 años en viviendas sin drenaje conectado a la red pública, 2005
	3.0		3.2	21	Porcentaje de población de 0 a 17 años en viviendas sin electricidad, 2005
	13.9		6.0	7	Porcentaje de población de 0 a 17 años en viviendas con piso de tierra, 2005
	49.2		47.0	18	Porcentaje de población de 0 a 17 años en viviendas con hacinamiento, 2005
	9,468	284		21	Porcentaje de población de 0 a 17 años en hogares unipersonales, 2005
	0.54		0.6	16	Porcentaje de población de 12 a 14 años que no es soltera, 2000

Legislativo

	3.2		2.0	25	Índice de medición de calidad de leyes en materia de derechos de infancia, 2009

tlaxcala

Nacional	%	Estatal	%	Lugar	
					Ciudadanía
2,039,232	**76.8**	25,250	87.0	13	Porcentaje de registro de la población menor de 1 año, 2007
					Salud
	14.7		15.3	22	Tasa de mortalidad infantil, 2009
	95.2		98.5	11	Cobertura de vacunación de la población menor de 1 año, 2006
3,679	**37.3**	47	42.3	28	Tasa de mortalidad por enfermedades respiratorias de la población de 0 a 4 años, 2007
2,378.0	**11.1**	25	10.5	15	Tasa de mortalidad por causa externa de la población de 5 a 14 años, 2007
2,399	**38.0**	17	24.7	3	Tasa de mortalidad por causa externa de la población de 15 a 17 años, 2007
	11.8		16.8	18	Porcentaje de la población de 0 a 14 años que vive en municipios con riesgo nutricional alto, 2005
	19.3		1.7	18	Porcentaje de la población de 0 a 14 años que vive en municipios con riesgo nutricional muy alto o extremo, 2005
	8.9		8.2	22	Porcentaje de niños de primero de primaria con talla baja, 2004
164,108	**5.3**	1,611	4.9	11	Porcentaje de madres de 15 a 17 años, 2005
	62.4		75.5	26	Porcentaje de población de 0 a 17 años sin derechohabiencia, 2005
					Educación
743,157	**38.3**	9,076	41.4	14	Porcentaje de atención a la población de 3 años en educación preescolar, 2008/2009
	78.0		77.8	22	Tasa neta de cobertura en educación preescolar, 2008/2009
	0.77		0.85	6	Probabilidad de avance normativo en primaria, 2003/2004 a 2008/2009
	73.8		77.2	29	Porcentaje de alumnos de sexto año en primaria general con logro insuficiente o elemental en el examen de español aplicado para la Evaluación Nacional del Logro Académico en Centros Escolares (ENLACE), 2009
	76.0		76.2	15	Porcentaje de alumnos de sexto año primaria general con logro insuficiente o elemental en el examen de matemáticas aplicado para la Evaluación Nacional del Logro Académico en Centros Escolares (ENLACE), 2009
	9.6		7.9	23	Índice de infraestructura, mobiliario y equipo básico en primaria, 2004
	95.5		97.6	12	Tasa de absorción a secundaria, 2008/2009
	0.90		0.93	8	Probabilidad de avance normativo en secundaria, 2006/2007 a 2008/2009
	83.1		83.7	16	Porcentaje de alumnos de tercer año en secundaria general con logro insuficiente o elemental en el examen de español aplicado para la Evaluación Nacional del Logro Académico en Centros Escolares (ENLACE), 2009
	92.3		94.1	28	Porcentaje de alumnos de tercer año en secundaria general con logro insuficiente o elemental en el examen de matemáticas aplicado para la Evaluación Nacional del Logro Académico en Centros Escolares (ENLACE), 2009
	9.9		0.0	31	Índice de infraestructura, mobiliario y equipo básico en secundaria, 2004
	96.9		88.9	24	Tasa de absorción en educación media superior, 2008/2009
977,898	**7.8**	8,994	6.9	12	Porcentaje de población de 12 a 17 años que no trabaja ni asiste a la escuela, 2000
	71.2		78.8	5	Porcentaje de la población de 16 años con secundaria terminada, 2005
	83.5		89.4	27	Porcentaje de población de 0 a 17 años sin acceso a computadora en la vivienda, 2005

tlaxcala

Economía

	41.2		48.4		Probabilidad de que una persona de 0 a 17 años viva en un hogar con ingresos de hasta 2 salarios mínimos con jefatura masculina, 2000
	49.9		53.1		Probabilidad de que una persona de 0 a 17 años viva en un hogar con ingresos de hasta 2 salarios mínimos con jefatura femenina, 2000
	21.1		9.9	8	Diferencia porcentual respecto al sexo del jefe del hogar con ingresos de hasta 2 salarios mínimos, 2000
2,546,624	**93.9**	27,643	4.1	1	Porcentaje de Población Económicamente Activa Ocupada de 12 a 17 años, 2008
	19.8		20.3	16	Tasa de participación económica de la población de 12 a 17 años, 2008
995,783	**39.1**	12,444	45.0	25	Porcentaje de Población Económicamente Activa Ocupada de 12 a 17 años sin remuneración, 2008
1,149,420	**45.1**	11,495	41.6	9	Porcentaje de Población Económicamente Activa Ocupada de 12 a 17 años con ingresos de hasta 2 salarios mínimos, 2008
414,390	**16.3**	5,326	19.3	25	Porcentaje de Población Económicamente Activa Ocupada de 12 a 17 años con jornada laboral de más de 48 horas, 2008
912,131	**8.3**	6,878	5.7	4	Porcentaje de Población Económicamente No Activa de 12 a 17 años dedicada a los quehaceres de hogar, 2008

Seguridad

126	**1.3**	1	0.9	18	Tasa de mortalidad de la población de 0 a 4 años por homicidio, 2007
339	**5.3**	1	1.5	7	Tasa de mortalidad de la población de 15 a 17 años por homicidio, 2007
821	**3.9**	8	3.4	14	Tasa de mortalidad de la población de 5 a 14 años por accidentes de tránsito, 2007
837	**13.3**	9	13.1	14	Tasa de mortalidad de la población de 15 a 17 años por accidentes de tránsito, 2007
138	**1.3**	1	0.8	14	Tasa de mortalidad de la población de 10 a 14 años por suicidio, 2007
287	**4.5**	2	2.9	9	Tasa de mortalidad de la población de 15 a 17 años por suicidio, 2007
45,593	**100.0**	74	0.2	1	Porcentaje de personas menores de edad puestos a disposición en instituciones de función jurisdiccional, 2004
34,023	**13.7**	7	28.6		Porcentaje de casos comprobados de maltrato infantil presentados ante el Ministerio Público, 2008

Hábitat

	38.5		41.3	20	Porcentaje de población de 0 a 17 años sin agua dentro de su vivienda, 2005
	35.4		17.3	6	Porcentaje de población de 0 a 17 años en viviendas sin drenaje conectado a la red pública, 2005
	3.0		1.2	8	Porcentaje de población de 0 a 17 años en viviendas sin electricidad, 2005
	13.9		6.5	9	Porcentaje de población de 0 a 17 años en viviendas con piso de tierra, 2005
	49.2		51.4	23	Porcentaje de población de 0 a 17 años en viviendas con hacinamiento, 2005
	9,468	56		1	Porcentaje de población de 0 a 17 años en hogares unipersonales, 2005
	0.54		0.5	11	Porcentaje de población de 12 a 14 años que no es soltera, 2000

Legislativo

	3.2		2.4	23	Índice de medición de calidad de leyes en materia de derechos de infancia, 2009

veracruz

Nacional	%	Estatal	%	Lugar	
					Ciudadanía
2,039,232	**76.8**	116,832	63.4	29	Porcentaje de registro de la población menor de 1 año, 2007
					Salud
	14.7		17.3	29	Tasa de mortalidad infantil, 2009
	95.2		98.8	10	Cobertura de vacunación de la población menor de 1 año, 2006
3,679	**37.3**	171	26.1	18	Tasa de mortalidad por enfermedades respiratorias de la población de 0 a 4 años, 2007
2,378.0	**11.1**	131	8.7	8.7	Tasa de mortalidad por causa externa de la población de 5 a 14 años, 2007
2,399	**38.0**	122	27.3	4	Tasa de mortalidad por causa externa de la población de 15 a 17 años, 2007
	11.8		18.2	28	Porcentaje de la población de 0 a 14 años que vive en municipios con riesgo nutricional alto, 2005
	19.3		43.4	28	Porcentaje de la población de 0 a 14 años que vive en municipios con riesgo nutricional muy alto o extremo, 2005
	8.9		11.2	25	Porcentaje de niños de primero de primaria con talla baja, 2004
164,108	**5.3**	12,769	5.7	18	Porcentaje de madres de 15 a 17 años, 2005
	62.4		74.1	25	Porcentaje de población de 0 a 17 años sin derechohabiencia, 2005
					Educación
743,157	**38.3**	35,544	27.6	20	Porcentaje de atención a la población de 3 años en educación preescolar, 2008/2009
	78.0		65.9	30	Tasa neta de cobertura en educación preescolar, 2008/2009
	0.77		0.69	27	Probabilidad de avance normativo en primaria, 2003/2004 a 2008/2009
	73.8		74.1	15	Porcentaje de alumnos de sexto año en primaria general con logro insuficiente o elemental en el examen de español aplicado para la Evaluación Nacional del Logro Académico en Centros Escolares (ENLACE), 2009
	76.0		76.2	14	Porcentaje de alumnos de sexto año primaria general con logro insuficiente o elemental en el examen de matemáticas aplicado para la Evaluación Nacional del Logro Académico en Centros Escolares (ENLACE), 2009
	9.6		7.4	25	Índice de infraestructura, mobiliario y equipo básico en primaria, 2004
	95.5		94.4	25	Tasa de absorción a secundaria, 2008/2009
	0.90		0.90	18	Probabilidad de avance normativo en secundaria, 2006/2007 a 2008/2009
	83.1		83.0	14	Porcentaje de alumnos de tercer año en secundaria general con logro insuficiente o elemental en el examen de español aplicado para la Evaluación Nacional del Logro Académico en Centros Escolares (ENLACE), 2009
	92.3		92.5	21	Porcentaje de alumnos de tercer año en secundaria general con logro insuficiente o elemental en el examen de matemáticas aplicado para la Evaluación Nacional del Logro Académico en Centros Escolares (ENLACE), 2009
	9.9		10.0	16	Índice de infraestructura, mobiliario y equipo básico en secundaria, 2004
	96.9		94.3	18	Tasa de absorción en educación media superior, 2008/2009
977,898	**7.8**	56,330	6.1	7	Porcentaje de población de 12 a 17 años que no trabaja ni asiste a la escuela, 2000
	71.2		64.5	28	Porcentaje de la población de 16 años con secundaria terminada, 2005
	83.5		90.6	29	Porcentaje de población de 0 a 17 años sin acceso a computadora en la vivienda, 2005

veracruz

Economía

	41.2		60.3		Probabilidad de que una persona de 0 a 17 años viva en un hogar con ingresos de hasta 2 salarios mínimos con jefatura masculina, 2000
	49.9		62.7		Probabilidad de que una persona de 0 a 17 años viva en un hogar con ingresos de hasta 2 salarios mínimos con jefatura femenina, 2000
	21.1		4.1	1	Diferencia porcentual respecto al sexo del jefe del hogar con ingresos de hasta 2 salarios mínimos, 2000
2,546,624	**93.9**	171,037	96.2	24	Porcentaje de Población Económicamente Activa Ocupada de 12 a 17 años, 2008
	19.8		19.6	15	Tasa de participación económica de la población de 12 a 17 años, 2008
995,783	**39.1**	67,120	39.2	21	Porcentaje de Población Económicamente Activa Ocupada de 12 a 17 años sin remuneración, 2008
1,149,420	**45.1**	86,542	50.6	22	Porcentaje de Población Económicamente Activa Ocupada de 12 a 17 años con ingresos de hasta 2 salarios mínimos, 2008
414,390	**16.3**	31,026	18.1	24	Porcentaje de Población Económicamente Activa Ocupada de 12 a 17 años con jornada laboral de más de 48 horas, 2008
912,131	**8.3**	63,567	8.7	19	Porcentaje de Población Económicamente No Activa de 12 a 17 años dedicada a los quehaceres de hogar, 2008

Seguridad

126	**1.3**	3	0.5	14	Tasa de mortalidad de la población de 0 a 4 años por homicidio, 2007
339	**5.3**	8	1.8	10	Tasa de mortalidad de la población de 15 a 17 años por homicidio, 2007
821	**3.9**	32	2.1	3	Tasa de mortalidad de la población de 5 a 14 años por accidentes de tránsito, 2007
837	**13.3**	25	5.6	2	Tasa de mortalidad de la población de 15 a 17 años por accidentes de tránsito, 2007
138	**1.3**	4	0.5	9	Tasa de mortalidad de la población de 10 a 14 años por suicidio, 2007
287	**4.5**	14	3.1	12	Tasa de mortalidad de la población de 15 a 17 años por suicidio, 2007
45,593	**100.0**	266	0.6	8	Porcentaje de personas menores de edad puestos a disposición en instituciones de función jurisdiccional, 2004
34,023	**13.7**	171	8.8		Porcentaje de casos comprobados de maltrato infantil presentados ante el Ministerio Público, 2008

Hábitat

	38.5		62.8	29	Porcentaje de población de 0 a 17 años sin agua dentro de su vivienda, 2005
	35.4		56.1	26	Porcentaje de población de 0 a 17 años en viviendas sin drenaje conectado a la red pública, 2005
	3.0		5.5	26	Porcentaje de población de 0 a 17 años en viviendas sin electricidad, 2005
	13.9		27.2	29	Porcentaje de población de 0 a 17 años en viviendas con piso de tierra, 2005
	49.2		58.0	25	Porcentaje de población de 0 a 17 años en viviendas con hacinamiento, 2005
	9,468	755		23	Porcentaje de población de 0 a 17 años en hogares unipersonales, 2005
	0.54		0.6	23	Porcentaje de población de 12 a 14 años que no es soltera, 2000

Legislativo

	3.2		4.4	4	Índice de medición de calidad de leyes en materia de derechos de infancia, 2009

yucatán

Nacional	%	Estatal	%	Lugar	
					Ciudadanía
2,039,232	**76.8**	35,923	94.9	2	Porcentaje de registro de la población menor de 1 año, 2007
					Salud
	14.7		14.6	18	Tasa de mortalidad infantil, 2009
	95.2		94.9	25	Cobertura de vacunación de la población menor de 1 año, 2006
3,679	**37.3**	40	24.5	15	Tasa de mortalidad por enfermedades respiratorias de la población de 0 a 4 años, 2007
2,378.0	**11.1**	23	6.2	6.2	Tasa de mortalidad por causa externa de la población de 5 a 14 años, 2007
2,399	**38.0**	25	21.9	1	Tasa de mortalidad por causa externa de la población de 15 a 17 años, 2007
	11.8		19.6	27	Porcentaje de la población de 0 a 14 años que vive en municipios con riesgo nutricional alto, 2005
	19.3		39.1	27	Porcentaje de la población de 0 a 14 años que vive en municipios con riesgo nutricional muy alto o extremo, 2005
	8.9		20.0	30	Porcentaje de niños de primero de primaria con talla baja, 2004
164,108	**5.3**	2,226	4.0	2	Porcentaje de madres de 15 a 17 años, 2005
	62.4		57.4	16	Porcentaje de población de 0 a 17 años sin derechohabiencia, 2005
					Educación
743,157	**38.3**	15,111	47.0	11	Porcentaje de atención a la población de 3 años en educación preescolar, 2008/2009
	78.0		87.9	5	Tasa neta de cobertura en educación preescolar, 2008/2009
	0.77		0.70	26	Probabilidad de avance normativo en primaria, 2003/2004 a 2008/2009
	73.8		71.1	6	Porcentaje de alumnos de sexto año en primaria general con logro insuficiente o elemental en el examen de español aplicado para la Evaluación Nacional del Logro Académico en Centros Escolares (ENLACE), 2009
	76.0		78.4	23	Porcentaje de alumnos de sexto año primaria general con logro insuficiente o elemental en el examen de matemáticas aplicado para la Evaluación Nacional del Logro Académico en Centros Escolares (ENLACE), 2009
	9.6		8.9	20	Índice de infraestructura, mobiliario y equipo básico en primaria, 2004
	95.5		98.3	7	Tasa de absorción a secundaria, 2008/2009
	0.90		0.91	11	Probabilidad de avance normativo en secundaria, 2006/2007 a 2008/2009
	83.1		80.4	6	Porcentaje de alumnos de tercer año en secundaria general con logro insuficiente o elemental en el examen de español aplicado para la Evaluación Nacional del Logro Académico en Centros Escolares (ENLACE), 2009
	92.3		91.7	13	Porcentaje de alumnos de tercer año en secundaria general con logro insuficiente o elemental en el examen de matemáticas aplicado para la Evaluación Nacional del Logro Académico en Centros Escolares (ENLACE), 2009
	9.9		2.8	28	Índice de infraestructura, mobiliario y equipo básico en secundaria, 2004
	96.9		104.2	9	Tasa de absorción en educación media superior, 2008/2009
977,898	**7.8**	10,984	5.1	3	Porcentaje de población de 12 a 17 años que no trabaja ni asiste a la escuela, 2000
	71.2		66.2	26	Porcentaje de la población de 16 años con secundaria terminada, 2005
	83.5		86.3	20	Porcentaje de población de 0 a 17 años sin acceso a computadora en la vivienda, 2005

yucatán

Economía

	41.2		60.3		Probabilidad de que una persona de 0 a 17 años viva en un hogar con ingresos de hasta 2 salarios mínimos con jefatura masculina, 2000
	49.9		62.7		Probabilidad de que una persona de 0 a 17 años viva en un hogar con ingresos de hasta 2 salarios mínimos con jefatura femenina, 2000
	21.1		4.1	1	Diferencia porcentual respecto al sexo del jefe del hogar con ingresos de hasta 2 salarios mínimos, 2000
2,546,624	**93.9**	171,037	96.2	24	Porcentaje de Población Económicamente Activa Ocupada de 12 a 17 años, 2008
	19.8		19.6	15	Tasa de participación económica de la población de 12 a 17 años, 2008
995,783	**39.1**	67,120	39.2	21	Porcentaje de Población Económicamente Activa Ocupada de 12 a 17 años sin remuneración, 2008
1,149,420	**45.1**	86,542	50.6	22	Porcentaje de Población Económicamente Activa Ocupada de 12 a 17 años con ingresos de hasta 2 salarios mínimos, 2008
414,390	**16.3**	31,026	18.1	24	Porcentaje de Población Económicamente Activa Ocupada de 12 a 17 años con jornada laboral de más de 48 horas, 2008
912,131	**8.3**	63,567	8.7	19	Porcentaje de Población Económicamente No Activa de 12 a 17 años dedicada a los quehaceres de hogar, 2008

Seguridad

126	**1.3**	3	0.5	14	Tasa de mortalidad de la población de 0 a 4 años por homicidio, 2007
339	**5.3**	8	1.8	10	Tasa de mortalidad de la población de 15 a 17 años por homicidio, 2007
821	**3.9**	32	2.1	3	Tasa de mortalidad de la población de 5 a 14 años por accidentes de tránsito, 2007
837	**13.3**	25	5.6	2	Tasa de mortalidad de la población de 15 a 17 años por accidentes de tránsito, 2007
138	**1.3**	4	0.5	9	Tasa de mortalidad de la población de 10 a 14 años por suicidio, 2007
287	**4.5**	14	3.1	12	Tasa de mortalidad de la población de 15 a 17 años por suicidio, 2007
45,593	**100.0**	266	0.6	8	Porcentaje de personas menores de edad puestos a disposición en instituciones de función jurisdiccional, 2004
34,023	**13.7**	171	8.8		Porcentaje de casos comprobados de maltrato infantil presentados ante el Ministerio Público, 2008

Hábitat

	38.5		62.8	29	Porcentaje de población de 0 a 17 años sin agua dentro de su vivienda, 2005
	35.4		56.1	26	Porcentaje de población de 0 a 17 años en viviendas sin drenaje conectado a la red pública, 2005
	3.0		5.5	26	Porcentaje de población de 0 a 17 años en viviendas sin electricidad, 2005
	13.9		27.2	29	Porcentaje de población de 0 a 17 años en viviendas con piso de tierra, 2005
	49.2		58.0	25	Porcentaje de población de 0 a 17 años en viviendas con hacinamiento, 2005
	9,468	174		11	Porcentaje de población de 0 a 17 años en hogares unipersonales, 2005
	0.54		0.6	23	Porcentaje de población de 12 a 14 años que no es soltera, 2000

Legislativo

	3.2		4.4	4	Índice de medición de calidad de leyes en materia de derechos de infancia, 2009

zacatecas

Nacional	%	Estatal	%	Lugar	
					Ciudadanía
2,039,232	**76.8**	32,794	91.8	4	Porcentaje de registro de la población menor de 1 año, 2007
					Salud
	14.7		16.3	26	Tasa de mortalidad infantil, 2009
	95.2		98.9	9	Cobertura de vacunación de la población menor de 1 año, 2006
3,679	**37.3**	40	29.7	23	Tasa de mortalidad por enfermedades respiratorias de la población de 0 a 4 años, 2007
2,378.0	**11.1**	44	14.4	28	Tasa de mortalidad por causa externa de la población de 5 a 14 años, 2007
2,399	**38.0**	39	44.1	25	Tasa de mortalidad por causa externa de la población de 15 a 17 años, 2007
	11.8		16.3	19	Porcentaje de la población de 0 a 14 años que vive en municipios con riesgo nutricional alto, 2005
	19.3		7.8	19	Porcentaje de la población de 0 a 14 años que vive en municipios con riesgo nutricional muy alto o extremo, 2005
	8.9		3.3	7	Porcentaje de niños de primero de primaria con talla baja, 2004
164,108	**5.3**	2,142	4.6	6	Porcentaje de madres de 15 a 17 años, 2005
	62.4		68.9	22	Porcentaje de población de 0 a 17 años sin derechohabiencia, 2005
					Educación
743,157	**38.3**	10,612	40.4	15	Porcentaje de atención a la población de 3 años en educación preescolar, 2008/2009
	78.0		81.0	16	Tasa neta de cobertura en educación preescolar, 2008/2009
	0.77		0.82	9	Probabilidad de avance normativo en primaria, 2003/2004 a 2008/2009
	73.8		75.1	18	Porcentaje de alumnos de sexto año en primaria general con logro insuficiente o elemental en el examen de español aplicado para la Evaluación Nacional del Logro Académico en Centros Escolares (ENLACE), 2009
	76.0		71.6	6	Porcentaje de alumnos de sexto año primaria general con logro insuficiente o elemental en el examen de matemáticas aplicado para la Evaluación Nacional del Logro Académico en Centros Escolares (ENLACE), 2009
	9.6		13.0	12	Índice de infraestructura, mobiliario y equipo básico en primaria, 2004
	95.5		96.1	19	Tasa de absorción a secundaria, 2008/2009
	0.90		0.89	24	Probabilidad de avance normativo en secundaria, 2006/2007 a 2008/2009
	83.1		82.6	13	Porcentaje de alumnos de tercer año en secundaria general con logro insuficiente o elemental en el examen de español aplicado para la Evaluación Nacional del Logro Académico en Centros Escolares (ENLACE), 2009
	92.3		90.8	7	Porcentaje de alumnos de tercer año en secundaria general con logro insuficiente o elemental en el examen de matemáticas aplicado para la Evaluación Nacional del Logro Académico en Centros Escolares (ENLACE), 2009
	9.9		11.1	14	Índice de infraestructura, mobiliario y equipo básico en secundaria, 2004
	96.9		86.0	29	Tasa de absorción en educación media superior, 2008/2009
977,898	**7.8**	24,453	12.4	32	Porcentaje de población de 12 a 17 años que no trabaja ni asiste a la escuela, 2000
	71.2		70.9	21	Porcentaje de la población de 16 años con secundaria terminada, 2005
	83.5		85.0	18	Porcentaje de población de 0 a 17 años sin acceso a computadora en la vivienda, 2005

zacatecas

Economía

	41.2		48.0		Probabilidad de que una persona de 0 a 17 años viva en un hogar con ingresos de hasta 2 salarios mínimos con jefatura masculina, 2000
	49.9		67.4		Probabilidad de que una persona de 0 a 17 años viva en un hogar con ingresos de hasta 2 salarios mínimos con jefatura femenina, 2000
	21.1		40.5	21	Diferencia porcentual respecto al sexo del jefe del hogar con ingresos de hasta 2 salarios mínimos, 2000
2,546,624	**93.9**	45,189	93.0	13	Porcentaje de Población Económicamente Activa Ocupada de 12 a 17 años, 2008
	19.8		27.0	29	Tasa de participación económica de la población de 12 a 17 años, 2008
995,783	**39.1**	22,633	50.1	28	Porcentaje de Población Económicamente Activa Ocupada de 12 a 17 años sin remuneración, 2008
1,149,420	**45.1**	14,992	33.2	4	Porcentaje de Población Económicamente Activa Ocupada de 12 a 17 años con ingresos de hasta 2 salarios mínimos, 2008
414,390	**16.3**	5,725	12.7	9	Porcentaje de Población Económicamente Activa Ocupada de 12 a 17 años con jornada laboral de más de 48 horas, 2008
912,131	**8.3**	15,205	11.6	30	Porcentaje de Población Económicamente No Activa de 12 a 17 años dedicada a los quehaceres de hogar, 2008

Seguridad

126	**1.3**	1	0.7	16	Tasa de mortalidad de la población de 0 a 4 años por homicidio, 2007
339	**5.3**	5	5.7	21	Tasa de mortalidad de la población de 15 a 17 años por homicidio, 2007
821	**3.9**	20	6.6	29	Tasa de mortalidad de la población de 5 a 14 años por accidentes de tránsito, 2007
837	**13.3**	20	22.6	30	Tasa de mortalidad de la población de 15 a 17 años por accidentes de tránsito, 2007
138	**1.3**	2	1.3	20	Tasa de mortalidad de la población de 10 a 14 años por suicidio, 2007
287	**4.5**	1	1.1	2	Tasa de mortalidad de la población de 15 a 17 años por suicidio, 2007
45,593	**100.0**	1,458	3.2	25	Porcentaje de personas menores de edad puestos a disposición en instituciones de función jurisdiccional, 2004
34,023	**13.7**	141	9.2		Porcentaje de casos comprobados de maltrato infantil presentados ante el Ministerio Público, 2008

Hábitat

	38.5		27.4	11	Porcentaje de población de 0 a 17 años sin agua dentro de su vivienda, 2005
	35.4		31.3	14	Porcentaje de población de 0 a 17 años en viviendas sin drenaje conectado a la red pública, 2005
	3.0		2.1	12	Porcentaje de población de 0 a 17 años en viviendas sin electricidad, 2005
	13.9		6.6	10	Porcentaje de población de 0 a 17 años en viviendas con piso de tierra, 2005
	49.2		40.4	8	Porcentaje de población de 0 a 17 años en viviendas con hacinamiento, 2005
	9,468	120		6	Porcentaje de población de 0 a 17 años en hogares unipersonales, 2005
	0.54		0.5	13	Porcentaje de población de 12 a 14 años que no es soltera, 2000

Legislativo

	3.2		5.4	3	Índice de medición de calidad de leyes en materia de derechos de infancia, 2009

Apéndices

Apéndice 1

Criterios de selección de los indicadores contenidos en La Infancia Cuenta en México

Para la selección de indicadores que se han incluído en los libros de datos de La Infancia Cuenta en México, la Red por los Derechos de la Infancia en México ha considerado los siguientes criterios:

Ajustarse a un mapa conceptual de causa-efecto

Tomando en cuenta el Modelo Ecológico de Indicadores, según el cual niños y niñas son afectados por el entorno en donde viven y crecen, La Infancia Cuenta en México examina indicadores más allá del contexto tradicional de la supervivencia, ya que ha considerando también indicadores de tipo económico, de seguridad y estado físico, vida personal y vida cívica, entre otros.

Proporcionar información de calidad que permita establecer prioridades

La visión principal de La Infancia Cuenta en México es considerar una amplia gama de indicadores en distintos contextos, con la finalidad de que éste conjunto de información permita obtener un panorama integral sobre la situación de la infancia en múltiples aspectos.

Medirse a través del tiempo

La selección de los indicadores contenidos en La Infancia Cuenta en México responde al interés de analizar su comportamiento a través del tiempo. No obstante que su actualización es variable; algunos indicadores pueden analizarse de forma anual, pero existen algunos otros cuya actualización se realiza de forma quinquenal y sólo en for-

ma excepcional hemos considerado algunos que, por su importancia en el tema, no tienen una actualización programada.

Provenir o construirse a partir de fuentes de información confiables

Todos los datos presentados en La Infancia Cuenta en México provienen de fuentes de información oficiales, confiables y de reconocida validez tales como el Instituto Nacional de Estadística Geografía e Informática (INEGI), el Consejo Nacional de Población (CONAPO), la Secretaría de Salud (SSA), la Secretaría del Trabajo y Previsión Social (STPS), el Instituto Nacional de Evaluación Educativa (INEE), la Secretaría de Educación Pública (SEP), entre otros.

Causar impacto

La Infancia Cuenta en México permite, a través de sus indicadores, coadyuvar en cuestionamientos relevantes relativos al cumplimiento de los derechos de la infancia en nuestro país y de esta forma sean pertinentes hacia la acción.

Ser comprensibles

La forma de preparar y, sobre todo, presentar la información relativa a datos cuantitativos precisa de claridad y sencillez, es con el objetivo de que los indicadores sirvan como herramientas de fácil utilización para todo tipo de lector y no sólo para expertos, La Infancia Cuenta en México intenta lograr de forma vanguardista esta meta.

Susceptibles de desagregar

Los datos presentados en La Infancia Cuenta en México han sido seleccionados de forma que toda la información presentada pueda ser analizada por entidad federativa y, en algunos casos, por grupos de edad y sexo, de tal forma que se tenga la oportunidad de centrar la atención en cuestiones más específicas y, al mismo tiempo, enriquecer el análisis que se realice.

Apéndice 2

Agrupación de indicadores por dominio

La Red por los Derechos de la Infancia en México ha venido desarrollando un Sistema de Indicadores de Derechos de la Infancia, el cual sirva como mecanismo de medición, monitoreo y seguimiento del estado de los derechos de la infancia en nuestro país.

En febrero de 2005, la Red por los Derechos de la Infancia en México publicó el primer producto de su Sistema de Indicadores el cual se tituló ¿Cuenta la Infancia en México? Diagnóstico situacional sobre fuentes de información de la infancia y sus derechos en México, en el se presentan los resultados de un ejercicio de búsqueda, análisis y sistematización de las diversas fuentes de información sobre los niños y las niñas en nuestro país, así como de su evaluación con relación a los sustentos conceptuales y metodológicos del proceso de producción de información estadística y desde la perspectiva de derechos de la infancia.

En este Diagnóstico, la Red por los Derechos de la Infancia en México realizó el ejercicio de enmarcar la información encontrada sobre los lineamientos y conceptos de la Convención sobre los Derechos del Niño de la Organización de las Naciones Unidas (ONU), de tal forma que por cada derecho se identificaron dominios, temas de impacto e indicadores. Asimismo, dentro de los productos del Proyecto de Sistema de Indicadores en 2005 y 2006 se presentó el libro de datos La Infancia Cuenta en México. Por su parte en la edición correspondiente a 2007, los indicadores que integran el libro de datos se encuentran agrupados en ocho dominios.

Demografía

Este dominio contiene información referente a las características demográficas de la población infantil en México, como son el número

de niños y niñas de entre 0 y 17 años, por grupos de edad y sexo; así como por tipo de localidad, rural y urbana; población infantil de 0 a 14 años indígena o población infantil con alguna discapacidad, entre otros.

Ciudadanía

En este dominio se encuentra información relativa al derecho de niños y niñas a ejercer su ciudadanía. Se inicia con un primer indicador referente al número de niños y niñas menores de un año de edad que poseen Acta de Nacimiento expedida por el Registro Civil.

Salud

Este dominio abarca una serie de indicadores básicos sobre salud infantil tales como algunas tasas de mortalidad; porcentaje de población en riesgo nutricional; porcentaje de niños y niñas acceso a servicios de salud; así como información sobre el porcentaje de madres adolescentes, entre otros.

Educación

Los datos seleccionados que integran este dominio, procuran reflejar la situación del acceso a la educación para niños y niñas en nuestro país, además de dar al lector la posibilidad de observar la calidad de ésta. En él encontramos información referente a las tasas de absorción por nivel educativo, los resultados de los exámenes aplicados a la población escolar para evaluar el logro académico, así como la población que tiene acceso a una computadora, entre otros.

Economía

La inclusión de datos contenidos en este dominio tiene el objetivo de mostrar la condición económica de las familias en las que viven niños y niñas pero, al mismo tiempo, se da una mirada al grupo de población infantil que trabaja en nuestro país en diferentes situaciones, es por ello que se incluyeron indicadores sobre la situación

laboral de la población de 12 a 17 años para la Población Económicamente Activa Ocupada.

Seguridad

El dominio sobre seguridad expone los datos referentes a las causas que afectan la integridad física y hasta mental de niños, niñas y adolescentes en nuestro país. Tal información se refiere, por ejemplo, a las tasas de mortalidad por homicidio, suicidio o accidentes de tránsito, así como a las denuncias comprobadas ante el Ministerio Público del maltrato infantil.

Hábitat

Este dominio busca conocer la forma y el fondo de cómo viven niños y niñas en su espacio más vital que es su hogar. Los indicadores seleccionados para este dominio muestran el acceso para la población infantil a servicios públicos como agua, drenaje y electricidad, pero también se han incluido porcentajes de viviendas con hacinamiento, así como a los niños, niñas y/o adolescentes que viven solo o forman sus propias familias.

Legislativo

La Red por los Derechos de la Infancia ha desarollado un indicador original que ha denominado Índice de medición de la calidad de leyes en materia de derechos de infancia, el cual tiene la meta de exponer qué entidades de la República Mexicana poseen leyes que protegen a la población infantl, al mismo tiempo que califica la efectividad de dichas leyes para garantizar los derechos de niños y niñas.

Apéndice 3

Fichas técnicas

demográfico

Nombre del indicador
Población de 0 a 17 años

Fórmula de cálculo

$$P_x$$

P_x Población de edad x
x Edad; x = población de 0 a 17 años

Definición
Número de habitantes en el país del grupo de edad de 0 a 17 años.

Interpretación
Muestra el volumen de población de 0 a 17 años demandante potencial de bienes y servicios

Fuente
REDIM, estimaciones a partir del II conteo de Población y Vivienda 2005 (INEGI) y Proyeccione de la Población de México 2005-2050 (CONAPO).

Nombre del indicador
Tasa de crecimiento de la población.

Fórmula de cálculo

$$\left(\frac{Px_t}{Px_{t-1}}\right)^{\frac{1}{i}-1} \times 100$$

Px_1 Población de edad x en el año t
Px_{1-1} Población de edad x en el año t-1
x Edad; x = 1, 2, 3, 4 en donde:
1 = Población de 0 a 4 años
2 = Población de 5 a 9 años
3 = Población de 10 a 14 años
4 = Población de 15 a 17 años
t Año de levantamiento censal
i Intervalo de tiempo

Definición
Razón de crecimiento de la población en un período determinado.

Interpretación
Un valor positivo señalará aumento en el total de la población, un valor negativo apuntará a un decremento de la misma, y cero indicará que la población sigue igual.

Fuente
REDIM, estimaciones a partir del II conteo de Población y Vivienda 2005 (INEGI) y Proyeccione de la Población de México 2005-2050 (CONAPO)

Nombre del indicador
Población de 0 a 17 años por tipo de localidad.

Fórmula de cálculo

Pxli

Px Población de edad x
Li Localidades con i población
x Edad; x = Población de 0 a 17 años
i Tamaño de la localidad; i = 1, 2 en donde
1 = localidades rurales
2 = localidades urbanas

Definición
Población de 0 a 17 años respecto al tamaño de la localidad.

Interpretación
Refleja el total de la población de 0 a 17 años, que vive en localidades rurales (localidades con menos de 2500 habitantes) y el total de población de localidades urbanas (localidades con 2500 habitantes o más).

Fuente
REDIM, estimaciones a partir del II Conteo de Población y Vivienda 2005 (INEGI).

Nombre del indicador
Población de 0 a 14 años en hogares indígenas.

Fórmula de cálculo

PxHi

Px	Población de edad x
Hi	Hogares indígenas
x	Edad; x = Población de 0 a 1 años
i	Población en hogares indígenas

Definición
Población de 0 a 14 años que vive en hogares indígenas.

Interpretación
Refleja el total de la población de 0 a 14 años que vive en un hogar indígena, sin considerar si la localidad está catalogada indígena, de acuerdo con los criterios de la Comisión Nacional para el Desarrollo de los Pueblos Indígenas.

Fuente
REDIM, estimaciones a partir de indicadores con Perspectiva de Género para los Pueblos Indígenas 2006 (CDI).

Nombre del indicador
Población de 0 a 17 años que vive en un hogar donde alguna persona habla alguna lengua indígena.

Fórmula de cálculo

PxH_{hli}

Px	Población de edad x
Hi_{hli}	Hogares en donde alguna persona habla alguna lengua indígena
x	Edad; x = Población de 0 a 17 años
hli	Hogar con algún habitante de lengua indígena

Definición
Población de 0 a 17 años que vive en hogares en donde existe alguna persona hablante de la lengua indígena.

Interpretación
Refleja el total de la población de 0 a 14 años que vive en un hogar indígena, sin considerar si la localidad está catalogada indígena, de acuerdo con los criterios de la Comisión Nacional para el Desarrollo de los Pueblos Indígenas.

Fuente
INEGI, II Conteo de Población y Vivienda 2005 (INEGI)

Nombre del indicador
Población de 0 a 17 años con discapacidad.

Fórmula de cálculo

Px

- Px Población de edad x
- D Población con discapacidad.
- x Edad; x = población de 0 a 17 años

Definición
Población de 0 a 17 años que mencionó tener alguna discapacidad.

Interpretación
Muestra la población de o a 10 años que mencionó tener alguna discapacidad, ya sea de nacimiento, enfermedad o accidentel.

Fuente
REDIM, estimaciones a partir del XII Censo General de Población y Vivienda 2000 (INEGI)

Nombre del indicador
Población de 0 a 17 años en hogares uniparentales.

Fórmula de cálculo

PxHup

- Px Población de edad x
- Hup Hogares uniparentales.
- x Edad; x = población de 0 a 17 años
- up Hogares en donde el jefe de hogar no tiene cónyuge

Definición
Población de 0 a 17 años que vive en hogares donde no existe un jefe de hogar con un cónyuge.

Interpretación
Total de la población de 0 a 17 años en donde no existe una pareja de jefe de hogar sin importar el sexo del mismo.

Fuente
REDIM, estimaciones a partir del II Conteo de Población y Vivienda 2005 (INEGI).

Nombre del indicador
Población de 0 a 17 años por tipo de hogar.

Fórmula de cálculo

PxHy

Px Población de edad x
Hy Hogares de tipo y
x Edad; x = Población de 0 a 17 años
y Tamaño de la hogar; y= 1, 2 en donde
1 = Hogares nucleares
2 = Hogares ampliados
2 = Otro tipo de hogar (incluye los no especificados)

Definición
Población de 0 a 17 años de acuerdo al tipo de hogar en donde reside habitualmente de acuerdo a la clasificación en familiares (nuclear, ampliado y compuesto) y no familiares (unipersonal y corresidente).

Interpretación
Total de población de 0 a 17 años que vive en hogares familiares (hogares en los que al menos uno de los integrantes tiene parentesco con el jefe(a) del hogar).

Se encuentran divididos en hogares nucleares (hogar conformado por el jefe(a)y cónyuge; jefe(a) e hijos(as)), hogares ampliados (hogar familiar conformado por un hogar nuclear y al menos otro pariente, o por un jefe(a) y al menos otro pariente) y hogares compuestos (hogar familiar conformado por un hogar nuclear o ampliado y al menos un integrante sin parentesco).

Los hogares no familiares (hogares en el que ninguno de los integrantes del hogar tiene parentesco con el jefe(a)) se desagregan en hogares unipersonales (hogar conformado por un sólo integrante) y hogares corresidentes (hogar formado por dos o más integrantes sin parentesco con el jefe(a) del hogar).

Fuente
REDIM, estimaciones a partir del II Conteo de Población y Vivienda 2005 (INEGI).

Nombre del indicador
Población de 12 a 17 años que no son solteros.

Fórmula de cálculo

Pxy

Pxy Población de edad x con estado civil y
X Edad, x =1, 2, donde
1=Población de 12 a 14 años
2=Población de 15 a 17 años
Y Estado civil, y= 1, 2, 3, donde
1=Casado(a) o en unión libre
2=Divorciado (a) o Separado(a)
3=Viudo(a)

Definición
Población de 12 a 17 años que su estado civil es diferente a soltero.

Interpretación
Muestra el volumen de la población de 12 a 17 años que su estado civil es casado, en unión libre, divorciada, separada o viuda, a pesar de su corta edad.

Fuente
REDIM, estimaciones a partir del XII Censo General de Población y Vivienda 2000 (INEGI).

ciudadanía

Nombre del indicador
Porcentaje de registro de la población menor de 1 año.

Fórmula de cálculo

$$\frac{PR_{1a}t}{PRt} \times 100$$

$PR_{1a}t$ Población registrada menor de 1 año en el año t
PRt Población total registrada en el año t.
1a Total de niños registrados menores de 1 año.
t Año de referencia

Definición
Proporción de niños registrados antes de cumplir el año de edad.

Interpretación
Representa la proporción de niños menores de un año de edad que fueron reconocidos legalmente ante una instancia estatal o federal, que le permite tener acceso a los diferentes servicios de salud y educación en nuestro país.

Fuente
REDIM, estimaciones a partir del cuadro 1.2 de los cuadernos de Estadísticas Demográficas, 2003, 2004, 2005, 2006 y 2007 (INEGI).

salud

Nombre del indicador
Tasa de mortalidad infantil.

Fórmula de cálculo

$$\frac{Di}{N} \times 1000$$

Di Total de defunciones de menores de un año registradas en un año.
N Total de nacidos vivos.

Definición
Número de defunciones de menores de un año de edad por cada mil nacimientos ocurridos en un año determinado.

Interpretación
Muestra la proporción de muerte de niños menores de un año de acuerdo con el total de niños nacidos en el mismo periodo.

Fuente
CONAPO, Proyecciones de la Población de México, 2005-2050.

Nombre del indicador
Cobertura de vacunación de la población menor de 1 año.

Fórmula de cálculo

$$\frac{PVx}{Px} \times 100$$

PVx Población total vacunada de edad x.
Px Población total de edad x.
x Edad, donde
x=Niños(as) menores de 1 año de edad

Definición
Porcentaje de niños y niñas menores de 1 año que cuentan con el esquema de vacunación.

Interpretación
Determina la proporción de población menor de un año que cuenta con el esquema básico de vacunación correspondiente a su edad.

Fuente
SSA, Salud: México 2004; Salud: México 2001-2005 y; Salud: México 2006.

Nombre del indicador
Tasa de mortalidad por enfermedades respiratorias.

Fórmula de cálculo

$$\frac{D_i x}{Px} \times 100000$$

$D_i x$ Total de defunciones i de población de edad x
Px Población edad x
x Edad, donde
x=Población de 0 a 4 años.
i Enfermedades respiratorias

Definición
Número de defunciones ocurridas por enfermedades respiratorias de niños y niñas de 0 a 4 años por cada 100 mil niños del mismo grupo de edad.

Interpretación
Da la proporción de defunciones de niños de 0 a 4 años por cada 100 mil niños del mismo grupo de edad por enfermedades del sistema respiratorio, considerando las comprendidas en el Capítulo X de la Clasificación Internacional de Enfermedades (CIE10) Enfermedades del Sistema Respiratorio (J00 al J99).

Fuente
REDIM, estimaciones a partir de las bases de datos de mortalidad 2000, 2004, 2005 y 2006 (SSA); XII Censo General de Población y Vivienda 2000 (INEGI); II Conteo de Población y Vivienda 2005 (INEGI); Proyecciones de la Población de México 2000-2030 (CONAPO) y; la Clasificación Internacional de Enfermedades (OMS).

Nombre del indicador
Tasa de mortalidad por causas externas.

Fórmula de cálculo

$$\frac{D_i x}{Px} \times 100000$$

$D_i x$ Total defunciones i de población de edad x
Px Población edad x
x Edad 1, 2, donde
1=Población de 5 a 14 años
2=Población de 15 a 17 años.
i Causas externas

Definición
Número de defunciones ocurridas por causas externas de población de 5 a 14 años o 15 a 17 años por cada 100 mil niños respecto al mismo grupo de edad.

Interpretación
Muestra la proporción de defunciones de niños de 5 a 14 años o de 15 a 17 años por cada 100 mil niños del mismo grupo de edad por la clasificación de acontecimientos ambientales y circunstancias como la causa de traumatismos, envenenamientos y otros efectos adversos, considerando en el Capítulo XX de la Clasificación Internacional de Enfermedades (CIE10) Causas Externas de Morbilidad y Mortalidad (V01 al Y98).

Fuente
REDIM, estimaciones a partir de las bases de datos de mortalidad 2000, 2004, 2005 y 2006 (SSA); XII Censo General de Población y Vivienda 2000 (INEGI); II Conteo de Población y Vivienda 2005 (INEGI); Proyecciones de la Población de México 2000-2030 (CONAPO) y; la Clasificación Internacional de Enfermedades (OMS).

Nombre del indicador

Porcentaje de población de 0 a 14 años que vive en municipios con riesgo nutricional.

Fórmula de cálculo

$$\frac{PIx}{Px} \times 100$$

PIx Población de edad x por tipo de municipio de riesgo nutricional.
Px Población total de edad x.
x Edad, donde x>
x=Población de 0 a 14 años
I Índice de Riesgo Nutricional por Municipio, donde
1=Bajo
2=Medio
3=Alto
4=Muy alto
5=Extremo

Definición

Porcentaje de población de 0 a 14 años que vive en municipios con diferente riesgo nutricional respecto a la población del mismo grupo de población.

Interpretación

Permite ver la proporción de niños que viven en los diferentes riesgos nutricionales en los municipios con respecto a la población del mismo grupo de población.

Fuente

ReDIM, estimaciones a partir del Índice de Riesgo Nutricional por Municipios 2000 (INNSZ); XII Censo General de Población y Vivienda 2000 (INEGI) y II Conteo de Población y Vivienda 2005 (INEGI).

Nombre del indicador

Porcentaje de niños en primer año de primaria con talla baja.

Fórmula de cálculo

$$\frac{Pt_b X P_{1ro}}{Px} \times 100$$

Pt_b Población talla baja de edad x
P_{1ro} Primero de primaria
Px Población total de edad x
x Edad, donde x
x=Población de 6 a 8 años
T_b Talla baja

Definición

Porcentaje de población que cursa primer año de primaria con talla baja respecto al mismo grupo de población.

Interpretación

Muestra el porcentaje de niños que tiene una talla por debajo de lo esperado para su edad de acuerdo con la referencia NCHS-OMS de acuerdo con la NOM-031-SSA2-1999, lo que implica una precariedad en la salud de estos niños).

Fuente

SNDIF, Tercer Censo Nacional de Talla 1999 y Cuarto Censo Nacional de Talla 2004.

Nombre del indicador
Porcentaje de madres de 15 a 17 años.

Fórmula de cálculo

$$\frac{Mx}{Px} \times 100$$

Mx Madres de edad x
Px Población edad x
x Edad, donde
x= Población de 15 a 17 años.

Definición
Porcentaje madres de 15 a 17 años respecto al total de mujeres del mismo grupo de edad.

Interpretación
Muestra la proporción de mujeres de 15 a 17 años que tienen hijos.

Fuente
ReDIM, estimaciones a partir del XII Censo General de Población y Vivienda 2000 (INEGI) y II Conteo de Población y Vivienda 2005 (INEGI).

Nombre del indicador
Porcentaje de población de 0 a 17 años sin derechohabiencia.

Fórmula de cálculo

$$\frac{P_{sd}x}{Px} \times 100$$

$P_{sd}x$ Población de edad x sin derechohabiencia
Px Población de edad x
x Edad, en donde:
x = Población de 0 a 17 años

Definición
Porcentaje niños y niñas de 0 a 17 años sin derechohabiencia.

Interpretación
Estima la proporción de población de 0 a 17 años que no tienen acceso a ningún servicio de salud, ya sea público o privado.

Fuente
ReDIM, estimaciones a partir del XII Censo General de Población y Vivienda 2000 (INEGI) y II Conteo de Población y Vivienda 2005 (INEGI).

educación

Nombre del indicador
Porcentaje de atención a la población de 3 años en educación preescolar.

Fórmula de cálculo

$$\frac{Mx^n}{Px^n} \times 100$$

Mx^n Matrícula de alumnos de edad x en el ciclo escolar n
Px^n Población edad x en el año n
x Edad, donde x= 3 años.

Definición
Porcentaje de la población de 3 años que es atendida en educación preescolar durante un ciclo escolar determinad.

Interpretación
Permite observar la proporción de población de 3 años de edad que esta siendo atendida por el sistema educativo en educación preescolar.

Fuente
DGPP/SEP, Sistema para el análisis de las estadísticas educativas, versión 6.0.

Nombre del indicador
Tasa neta de cobertura en preescolar.

Fórmula de cálculo

$$\frac{nMt_x}{nP_x} \times 100$$

nMt_x Población de x años inscrita en el nivel n en el ciclo escolar t
nP_x Población de edad x inscrita en el nivel n
x Edad, en donde: x = Población de 3 a 5 años
n Educación preescolar
t Ciclo escolar de referencia

Definición
Porcentaje de alumnos, en edad normativa, inscritos al inicio del ciclo escolar en preescolar, con respecto a la población en edad de cursar el nivel educativo.

Interpretación
Muestra la cobertura educativa de preescolar respecto a la población que, de acuerdo a su edad, debería estar en ese nivel educativo. Un porcentaje cercano a 100 indicará que as escuelas satisfacen la demanda educativa.

Fuente
INEE, Panorama Educativo de México 2004; Panorama Educativo de México 2005 y; Panorama Educativo de México 1006.

Nombre del indicador
Probabilidad de avance normativo en primaria.

Fórmula de cálculo

$$\frac{ANI^{1}_{6,n}}{ANI^{6}_{11,\,n+5}} \times 100$$

$ANI^{1}_{6,n}$	Alumnos de 6 años de edad inscritos de nuevo ingreso a primer año de primaria en el ciclo escolar de n referencia
$ANI^{6}_{11,\,n+5}$	Alumnos de 11 años de edad inscritos de nuevo ingreso a primer año de primaria en el ciclo escolar de n referencia
n	Ciclo escolar de referencia

Definición
Es la probabilidad de que un alumno que inicia el primer grado de primaria a los 6 años de edad como nuevo ingreso se inscriba a sexto a los 11 años de edad. Multiplicado por cien, es la proporción de alumnos que se inscriben a sexto en las condiciones mencionadas.

Interpretación
Es una medida que permite conocer la retención del sistema educativo a alumnos durante su trayectoria del primero a sexto grado de primaria para alumnos en edad normativa estricta.

Fuente
INEE, estimaciones a partir del Sistema de Estadísticas Continuas de la DGPP/SEP, 1999/2000, 2000/2001, 2001/2002, 2004/2005, 2005/2006, 2006/2007 y 2007/2008.

Nombre del indicador
Probabilidad de avance normativo en secundaria.

Fórmula de cálculo

$$\frac{ANI^{1}_{12,\,n}}{ANI^{3}_{14,\,n+2}} \times 100$$

$ANI^{1}_{12,\,n}$	Alumnos de 12 años de edad inscritos de nuevo ingreso a primer año de secundaria en el ciclo escolar de n referencia
$ANI^{3}_{14,\,n+2}$	Alumnos de 11 años de edad inscritos de nuevo ingreso a primer año de secundaria en el ciclo escolar de n referencia
n	Ciclo escolar de referencia

Definición
Es la probabilidad de que un alumno que inicia el primer grado de secundaria a los 12 años de edad como nuevo ingreso se inscriba a tercero a los 14 años de edad. Multiplicado por cien, es la proporción de alumnos que se inscriben a tercero en las condiciones mencionadas.

Interpretación
Es una medida que permite conocer la retención del sistema educativo a alumnos durante su trayectoria del primero a tercer grado de secundaria para alumnos en edad normativa estricta.

Fuente
INEE, estimaciones a partir del Sistema de Estadísticas Continuas de la DGPP/SEP, 2002/2003, 2003/2004, 2005/2006, 2006/2007 y 2007/2008.

Nombre del indicador

Porcentaje de alumnos de sexto año en primaria general con logro insuficiente o elemental en el examen aplicado para la Evaluación Nacional del Logro Académico en Centros Escolares (ENLACE).

Fórmula de cálculo

$$\frac{A_n^l}{A_n} \times 100$$

A_n^l Alumnos de sexto año de primaria con resultado en el examen 1
A_n Alumnos evaluados en sexto año
n Ciclo escolar de referencia
l Resultado de la evaluación, donde:
1 = Insuficiente
2 = Elemental
3 = Bueno
4 = Excelente

Definición

Es la proporción de alumnos de sexto año en primaria general con un resultado de logro académico insuficiente o elemental en la Evaluación Nacional de Logro Académico en Centros Escolares (ENLACE).

Interpretación

Es una medida que permite conocer información del logro académico de los alumnos y modalidades de las escuelas primarias, respecto al conocimiento y habilidades adquiridas por los ellos. El resultado del examen colocó a la población analizada en 4 grupos:

1) Insuficiente, alumnos que no poseían los conocimientos y habilidades necesarias para continuar satisfactoriamente sus estudios;

2) Elemental, alumnos que poseían una pequeña parte, pero suficiente de los conocimientos y habilidades necesarias para continuar satisfactoriamente sus estudios;

3) Bueno, alumnos que poseían la mayoría de los conocimientos y habilidades necesarias para continuar satisfactoriamente sus estudios;

4) Excelente, alumnos que poseían la totalidad de los conocimientos y habilidades necesarias para continuar satisfactoriamente sus estudios.

Fuente

REDIM, estimaciones a partir de los resultados del examen aplicado en la Evaluación Nacional de Logro Académico en Centros Escolares, septiembre 2007 (SEP).

Nombre del indicador

Porcentaje de alumnos de tercer año en secundaria general con logro insuficiente o elemental en el examen aplicado para la Evaluación Nacional del Logro Académico en Centros Escolares (ENLACE).

Fórmula de cálculo

$$\frac{A_n^I}{A_n} \times 100$$

A_n^I Alumnos de tercero de secundaria con resultado en el examen
A_n Alumnos evaluados en sexto año
n Ciclo escolar de referencia
I Resultado de la evaluación, donde:
1 = Insuficiente
2 = Elemental
3 = Bueno
4 = Excelente

Definición

Es la proporción de alumnos de tercer año de secundaria general con un resultado de logro académico insuficiente o elemental en la Evaluación Nacional de Logro Académico en Centros Escolares (ENLACE).

Interpretación

Es una medida que permite conocer información del logro académico de los alumnos y modalidades de las escuelas secundarias, respecto al conocimiento y habilidades adquiridas por los ellos. El resultado del examen colocó a la población analizada en 4 grupos:

1) Insuficiente, alumnos que no poseían los conocimientos y habilidades necesarias para continuar satisfactoriamente sus estudios;

2) Elemental, alumnos que poseían una pequeña parte, pero suficiente de los conocimientos y habilidades necesarias para continuar satisfactoriamente sus estudios;

3) Bueno, alumnos que poseían la mayoría de los conocimientos y habilidades necesarias para continuar satisfactoriamente sus estudios y;

4) Excelente, alumnos que poseían la totalidad de los conocimientos y habilidades necesarias para continuar satisfactoriamente sus estudios.

Fuente

REDIM, estimaciones a partir de los resultados del examen aplicado en la Evaluación Nacional de Logro Académico en Centros Escolares, septiembre 2007 (SEP).

Nombre del indicador
Índice de infraestructura, mobiliario y equipo básico en las escuelas.

Fórmula de cálculo

$$\frac{E_{BS} + E_{BB} + E_{BSC}}{3}$$

E_{BS} Porcentaje de escuelas con buenas aulas o salones de clase con respecto al total de las escuelas.

E_{BB} Porcentaje de escuelas con buenas bibliotecas con respecto al total de las escuelas.

E_{BSC} Porcentaje de escuelas con buenos salones o centro de cómputo con respecto al total de Escuelas.

Definición
Es el promedio de los porcentajes de escuelas que cuentan con "buenas" condiciones en lo que respecta a al infraestructura, mobiliario y equipo básico requerido para las actividades académicas de los alumnos. Este índice se construye a partir de tres elementos, las aulas, las bibliotecas y los centros de cómputo. Se consideraron como "buenas aulas" y "buenos centros de cómputo", aquellas escuelas en las que a juicio del director, las aulas, mobiliario y equipo sea suficiente y en buen estado. En el caso de la bibliotecas se consideraron las características, ya se en biblioteca escolar y/o de aula.

Interpretación
El índice se muestra en una escala de 0 a 100 puntos, por lo que una cantidad cercana a 100 indicará una adecuada infraestructura, mobiliario y equipo básicos requeridos para el proceso de enseñanza y aprendizaje.

Fuente
INEE, Panorama Educativo de México 2004.

Nombre del indicador
Tasa de absorción

Fórmula de cálculo

$$\frac{ANI1^{niv}_{t}}{AEG^{niv-1}_{t-1}} \times 100$$

ANI^{niv}_{t} Alumnos de nuevo ingreso a primer grado de nivel niv y ciclo escolar t

ANI^{niv-1}_{t-1} Alumnos egresados del nivel y ciclo escolar inmediatos anteriores.

niv Nivel educativo

t Ciclo escolar

Definición
Número de alumnos de nuevo ingreso en primer grado de un determinado nivel educativo por cada cien alumnos egresados del nivel y ciclo inmediatos anteriores.

Interpretación
Expresa el número de alumnos de nuevo ingreso en el primer grado de un nivel educativo por cada cien alumnos egresados del nivel inmediato anterior. La SEP ha interpretado la absorción como la capacidad del sistema educativo de absorber, captar o seguir brindando atención a los alumnos que egresan de un nivel educativo y que continúan estudiando en el siguiente nivel.

Fuente
INEE, estimaciones a partir del Sistema de Estadísticas Continuas de la DGPP/SEP, 2005/2006, 2006/2007 y 2007/2008.

Nombre del indicador

Porcentaje de población de 12 a 17 años que no trabaja ni asiste a la escuela.

Fórmula de cálculo

$$\frac{Px(ij)}{Px} \times 100$$

- Px(ij) Población de edad x que no estudia ni trabaja
- Px Población de edad x
- x Edad, donde: x=Población de 12 a 17 años
- i Condición escolar, no estudia
- j Condición laboral, no trabaja

Definición

Porcentaje de población de entre 12 y 17 años que no asiste a la escuela y no trabaja con respecto al total de población del mismo grupo de edad.

Interpretación

Muestra la proporción de la población que tiene entre 12 y 17 años que en el momento del levantamiento de la encuesta no asistía a la escuela, pero que además también reporta no trabajar en ningún tipo de actividad, ya sea remunerada o no.

Fuente

REDIM, estimaciones a partir del XII Censo General de Población y Vivienda 2000 (INEGI).

Nombre del indicador

Porcentaje de población de 16 años con secundaria terminada.

Fórmula de cálculo

$$\frac{Px(j)}{Px} \times 100$$

- Px(j) Población de edad con secundaria terminada
- Px Población de edad x
- x Edad, donde: x=Población de 16 años
- j Años aprobados, 9 o más.

Definición

Porcentaje de jóvenes de 16 años que han concluido su secundaria en relación a al mismo grupo de población.

Interpretación

Indica la proporción de jóvenes de 16 años que en el momento del levantamiento de la encuesta ya tenía al menos la secundaria termina, es decir, secundaria terminada o algún año de educación media superior o técnica con antecedente de secundaria.

Fuente

REDIM, estimaciones a partir del XII Censo General de Población y vivienda 2000 (INEGI) y; II Conteo de Población y Vivienda 2005 (INEGI).

Nombre del indicador

Porcentaje de población de 0 a 17 años sin acceso a una computadora en la vivienda.

Fórmula de cálculo

$$\frac{PxV_{sc}}{Px} \times 100$$

PxV_{sc} Población de edad en vivienda sin computadora.
Px Población de edad x
Vsc Viviendas sin computadora
x Edad, donde:
x=Población de 0 a 17 años

Definición

Porcentaje de población de entre 0 y 17 años en viviendas en donde no hay computadora, con respecto al total de población del mismo grupo de población.

Interpretación

Muestra la relación de población de 0 a 17 años la cual no tiene acceso a una computadora en su vivienda. Si se considera que actualmente, la computadora es una herramienta fundamental para el desarrollo de las actividades educativas de la población, resulta que el no contar con una en la vivienda, limita su desarrollo de la población en este sector.

Fuente

REDIM, estimaciones a partir del XII Censo General de Población y vivienda 2000 (INEGI) y; II Conteo de Población y Vivienda 2005 (INEGI).

economía

Nombre del indicador

Probabilidad de que una persona de 0 a 17 años viva en un hogar con ingresos de hasta 2 salarios mínimos según sexo del jefe de hogar.

Fórmula de cálculo

$$\frac{PxHyI}{PxHy} \times 100$$

Px Población de edad x
Hy Hogares con jefatura y.
I Ingresos de hasta 2 salarios mínimos.
x Edad donde:
x=Población de 0 a 17 años
y Tipo de jefatura del hogar
1=Jefatura femenina
2=Jefatura masculina

Definición

Porcentaje de población de 0 a 17 años que vive en un hogar con jefatura masculina o jefatura femenina según corresponda, en el cual los ingresos son de hasta 2 salarios mínimos, respecto a la población de 0 a 17 años que vive en un hogar con jefatura masculina o jefatura femenina, respectivamente.

Interpretación

Permite medir el riesgo de que un niño de entre 0 y 17 años viva en un hogar en donde los ingresos sean de hasta 2 salarios mínimos dependiendo del tipo de jefatura que tenga el mismo.

Fuente

REDIM, estimaciones a partir del XII Censo General de Población y Vivienda 2000 (INEGI).

Nombre del indicador

Porcentaje de Población Económicamente Activa Ocupada de 12 a 17 años.

Fórmula de cálculo

$$\frac{PEA_{o}x}{PEAx} \times 100$$

$PEA_{o}x$ Población Económicamente Activa Ocupada de edad x.
PEAx Población Económicamente Activa de edad x
o Población ocupada
x Edad, donde:
x=Población de 12 a 17 años

Definición

Porcentaje de Población Económicamente Activa Ocupada de 12 a 17 años, respecto al total de la Población Económicamente Activa en el mismo grupo de edad.

Interpretación

Muestra la proporción de población de 12 a 17 años que desarrolló alguna actividad económica respecto al total de la población del mismo grupo de edad que realizaron o buscaron incorporarse a algún tipo de actividad económica.

Fuente

REDIM, estimaciones a partir de los Indicadores Estratégicos de Ocupación y Empleo 2007 conciliados con el II Conteo de Población y Vivienda 2005 (STPS).

Nombre del indicador

Tasa de participación económica de la población de 12 a 17 años.

Fórmula de cálculo

$$\frac{PEAx}{Px} \times 100$$

PEAx Población Económicamente Activa en edad x
Px Población en edad de trabajar en edad x.
x Edad, donde:
x=Población de 12 a 17 años

Definición

Participación de la Población Económicamente Activa de 12 a 17 años, respecto al total de la población en edad de trabajar del mismo grupo de edad.

Interpretación

Muestra la proporción de la Población Económicamente Activa de 12 a 17 años en edad que trabaja o está buscando trabajo.

Fuente

STPS, Indicadores Estratégicos de Ocupación y Empleo 2007 conciliados con el II Conteo de Población y Vivienda 2005.

Nombre del indicador

Porcentaje de Población Económicamente Activa Ocupada de 12 a 17 años sin remuneración.

Fórmula de cálculo

$$\frac{PEA_o x_{srem}}{PEA_o x} \times 100$$

$PEA_o x_{srem}$	Población Económicamente Activa Ocupada de edad x sin remuneración
$PEA_o x$	Población Económicamente Activa Ocupada de edad x
x	Edad, donde: x=Población de 12 a 17 años
srem	Trabajadores sin remuneración

Definición

Proporción de la Población Económicamente Activa Ocupada de 12 a 17 años que no recibe ninguna remuneración por su trabajo, con respecto a la Población Económicamente Activa Ocupada del mismo grupo de edad.

Interpretación

Revela el porcentaje de población con algún tipo de actividad económica que no recibe remuneración por su trabajo.

Fuente

REDIM, estimaciones a partir de los Indicadores Estratégicos de Ocupación y Empleo 2007 conciliados con el II Conteo de Población y Vivienda 2005 (STPS).

Nombre del indicador

Porcentaje de la Población Económicamente Activa Ocupada de 12 a 17 años con ingreso de hasta 2 salarios mínimos.

Fórmula de cálculo

$$\frac{PEA_o x_{h2sm}}{PEA_o x} \times 100$$

$PEA_o x_{h2sm}$	Población Económicamente Activa Ocupada de edad x con ingresos de hasta 2 salarios mínimos.
$PEA_o x$	Población Económicamente Activa Ocupada de edad x
x	Edad, donde: x=Población de 12 a 17 años
h2sm	Trabajadores con ingresos de hasta 2 salarios mínimos

Definición

Porcentaje de Población Económicamente Activa Ocupada de 12 a 17 años cuyos ingresos no son mayores a dos salarios mínimos, respecto a la Población Económicamente Activa Ocupada del mismo grupo de edad.

Interpretación

Muestra la proporción de población de 12 a 17 años que se dedica alguna actividad económica cuyos ingresos no son mayores a dos salarios mínimos vigentes.

Fuente

REDIM, estimaciones a partir de los Indicadores Estratégicos de Ocupación y Empleo 2007 conciliados con el II Conteo de Población y Vivienda 2005 (STPS).

Nombre del indicador

Porcentaje de la Población Económicamente Activa Ocupada de 12 a 17 años con jornada laboral de más de 48 horas.

Fórmula de cálculo

$$\frac{PEA_o x_{m48h}}{PEA_o x} \times 100$$

$PEA_o x_{m48h}$	Población Económicamente Activa Ocupada de edad x con jornada laboral de más de 48 horas.
$PEA_o x$	Población Económicamente Activa Ocupada de edad x
x	Edad, donde: x=Población de 12 a 17 años
m48h	Trabajadores con jornada laboral de más de 48 horas.

Definición

Proporción de Población Económicamente Activa Ocupada de 12 a 17 años cuya jornada laboral es mayor a 48 horas, respecto a la Población Económicamente Activa Ocupada del mismo grupo de edad.

Interpretación

Muestra el porcentaje de población que realiza alguna actividad económica, la cual tiene una jornada laboral por arriba de lo estipulado por la ley.

Fuente

REDIM, estimaciones a partir de los Indicadores Estratégicos de Ocupación y Empleo 2007 conciliados con el II Conteo de Población y Vivienda 2005 (STPS).

Nombre del indicador

Porcentaje de la Población No Económicamente Activa de 12 a 17 años dedicada a los quehaceres del hogar.

Fórmula de cálculo

$$\frac{PNEAx_{hog}}{PNEAx} \times 100$$

$PNEAx_{hog}$	Población No Económicamente Activa de edad x que se dedica a los quehaceres del hogar.
PNEAx	Población No Económicamente Activa Ocupada de edad x
x	Edad, donde: x=Población de 12 a 17 años
hog	Población dedicada a los quehaceres del hogar.

Definición

Proporción de Población No Económicamente Activa de 12 a 17 años cuya actividad son los quehaceres del hogar, respecto a la Población No Económicamente Activa del mismo grupo de edad.

Interpretación

Indica la proporción de población que no participa en actividades económicas, ni buscan incorporarse a alguna actividad económica, y se dedica a los quehaceres del hogar.

Fuente

REDIM, estimaciones a partir de los Indicadores Estratégicos de Ocupación y Empleo 2007 conciliados con el II Conteo de Población y Vivienda 2005 (STPS).

seguridad

Nombre del indicador
Tasa de mortalidad por homicidio.

Fórmula de cálculo

$$\frac{D_i x}{Px} \times 100000$$

$D_i x$ Total defunciones i de población de edad x
Px Población edad x
x Edad, donde
1=Población de 0 a 4 años
2=Población de 15 a 17 años.
i Presunto homicidio

Definición
Número de defunciones ocurridas por homicidio de población de 0 a 4 años o 15 a 17 años por cada 100 mil niños respecto al mismo grupo de edad.

Interpretación
Muestra la proporción de defunciones de niños de 0 a 4 años o de 15 a 17 años por cada 100 mil niños del mismo grupo de edad por presunto homicidio.

Fuente
RDIM, estimaciones a partir de las bases de datos de mortalidad 2000, 2004, 2005 y 2006 (SSA); XII Censo General de Población y Vivienda 2000 (INEGI); II Conteo de Población y Vivienda 2005 (INEGI) y; Proyecciones de Población de México 2000-2030 (CONAPO).

Nombre del indicador
Tasa de mortalidad por accidentes de tránsito.

Fórmula de cálculo

$$\frac{D_i x}{Px} \times 100000$$

$D_i x$ Total dedefunciones i de población de edad x
Px Población edad x
x Edad, donde
1=Población de 5 a 14 años
2=Población de 15 a 17 años.
i Accidentes de tráfico

Definición
Número de defunciones ocurridas por accidentes de tránsito de población de 5 a 14 años o 15 a 17 años por cada 100 mil niños respecto al mismo grupo de edad.

Interpretación
Muestra la proporción de defunciones de niños de 5 a 14 años o de 15 a 17 años por cada 100 mil niños del mismo grupo de edad por accidentes de tránsito considerando sólo aquellos que ocurrieron con vehículo de motor, que se encuentran en la clasificación de acontecimientos ambientales y circunstanciales como la causa de traumatismos, envenenamientos y otros efectos adversos, considerando en el Capítulo XX de la Clasificación Internacional de Enfermedades (CIE10) Causas Externas de Morbilidad y Mortalidad (V01 al V99).

Fuente
RDIM, estimaciones a partir de las bases de datos de mortalidad 2000, 2004, 2005 y 2006 (SSA); XII Censo General de Población y Vivienda 2000 (INEGI); II Conteo de Población y Vivienda 2005 (INEGI); Proyecciones de Población de México 2000-2030 (CONAPO).

Nombre del indicador
Tasa de mortalidad por suicidio.

Fórmula de cálculo

$$\frac{D_i x}{Px} \times 100000$$

$D_i x$ Total dedefunciones i de población de edad x
Px Población edad x
x Edad, donde
1=Población de 10 a 14 años
2=Población de 15 a 17 años
i Presunto suicidio

Definición
Número de defunciones ocurridas por suicidio de población de 10 a 14 años o 15 a 17 años por cada 100 mil niños respecto al mismo grupo de edad.

Interpretación
Muestra la proporción de defunciones de niños de 10 a 14 años o de 15 a 17 años por cada 100 mil niños del mismo grupo de edad por presunto suicidio.

Fuente
RDIM, estimaciones a partir de las bases de datos de mortalidad 2000, 2004, 2005 y 2006 (SSA); XII Censo General de Población y Vivienda 2000 (INEGI); II Conteo de Población y Vivienda 2005 (INEGI) y; Proyecciones de Población de México 2000-2030 (CONAPO).

Nombre del indicador
Porcentaje de personas menores de edad infractores puestas a disposición en instituciones de función jurisdiccional por entidad federativa.

Fórmula de cálculo

$$\frac{P_d x(j)}{P_d x} \times 100$$

$P_d x(j)$ Población de edad x infractores puestos a disposición en instituciones de función jurisdiccional en la entidad federativa j
$P_d x$ Población de edad x infractores puestos a disposición en instituciones de función jurisdiccional en el país
x Edad, donde:
x=Población menor de edad
j Entidad federativa

Definición
Proporción de personas menores de edad infractores en cada entidad federativa respecto al total de personas menores de edad infractores a nivel nacional.

Interpretación
Muestra la distribución de personas menores de edad que fueron puestos a disposición en alguna instancia jurisdiccional en los diferentes estados de México.

Fuente
INMUJERES, Mujeres y hombres en México 2006.

Nombre del indicador
Porcentaje de casos comprobados de maltrato infantil.

Fórmula de cálculo

$$\frac{D_p}{C_c} \times 100$$

D_p Denuncias presentadas ante el Ministerio Público de maltrato infantil
C_c Casos comprobados de maltrato infantil

Definición
Porcentaje de casos comprobados de maltrato infantil que fueron presentados ante el Ministerio Público.

Interpretación
Es un primer acercamiento, aunque sesgado sobre la proporción de niños maltratados que fueron comprobados ante la instancia encargada de verificar su certeza como lo es el Ministerio Público.

Fuente
INMUJERES, Mujeres y hombres en México 2006ww.

hábitat

Nombre del indicador
Porcentaje de población de 0 a 17 años sin agua dentro de su vivienda.

Fórmula de cálculo

$$\frac{PxV^{SA}}{Px} \times 100$$

PxV^{SA} Población de edad x sin disponibilidad de agua entubada dentro de la vivienda
V^{SA} Viviendas sin disponibilidad de agua dentro de la misma
Px Población de edad x
x Edad, donde:
x=Población de 0 a 17 años

Definición
Porcentaje de población de entre 0 y 17 años en viviendas sin disponibilidad de agua, respecto al total de la población del mismo grupo de edad.

Interpretación
Acerca a ver la proporción de niños de entre 0 y 17 años que dentro de sus viviendas no cuentan con el servicio básico de disponibilidad de agua, es importante resaltar que en este indicador no se consideró si existía disponibilidad de agua en el terrero de la vivienda.

Fuente
REDIM, estimaciones a partir del XII Censo General de Población y Vivienda 2000 (INEGI) y; II Conteo de Población y Vivienda 2005 (INEGI).

Nombre del indicador

Porcentaje de población de 0 a 17 años en viviendas sin drenaje conectado a la red pública.

Fórmula de cálculo

$$\frac{PxV^{SD}}{Px} \times 100$$

PxV^{SD} Población de edad x en viviendas sin drenaje conectado a la red pública
V^{SD} Viviendas sin drenaje conectado a la red pública
Px Población de edad x
x Edad, donde:
x=Población de 0 a 17 años

Definición

Porcentaje de población de entre 0 y 17 años en viviendas sin drenaje conectado a la red pública, respecto al total de la población del mismo grupo de edad.

Interpretación

Muestra el porcentaje de población de entre 0 y 17 años, que habitan en viviendas que no cuentan con drenaje conectado a la red pública.

Fuente

REDIM, estimaciones a partir del XII Censo General de Población y Vivienda 2000 (INEGI) y; II Conteo de Población y Vivienda 2005 (INEGI).

Nombre del indicador

Porcentaje de población de 0 a 17 años en viviendas sin electricidad.

Fórmula de cálculo

$$\frac{PxV^{SE}}{Px} \times 100$$

PxV^{SE} Población de edad x en viviendas sin electricidad
V^{SE} Viviendas sin electricidad
Px Población de edad x
x Edad, donde:
x=Población de 0 a 17 años

Definición

Porcentaje de población de entre 0 y 17 años en viviendas sin servicio eléctrico, respecto al total de la población del mismo grupo de edad.

Interpretación

Identifica la proporción de población de 0 a 17 años, en cuyas viviendas no cuentan con servicio de electricidad.

Fuente

REDIM, estimaciones a partir del XII Censo General de Población y Vivienda 2000 (INEGI) y; II Conteo de Población y Vivienda 2005 (INEGI).

Nombre del indicador

Porcentaje de población de 0 a 17 años en viviendas con piso de tierra.

Fórmula de cálculo

$$\frac{PxV^{PT}}{Px} \times 100$$

PxV^{PT} Población de edad x en viviendas con piso de tierra
V^{PT} Viviendas con piso de tierra
Px Población de edad x
x Edad, donde:
x=Población de 0 a 17 años

Definición

Es la proporción de población de 0 a 17 años en viviendas con piso de tierra, respecto al total de la población del mismo grupo de edad.

Interpretación

Identifica la proporción de población de 0 a 17 años en viviendas que tienen piso de tierra. Es importante remarcar que esta condición de viviendas incrementa la posibilidad de enfermedades diarreicas.

Fuente

REDIM, estimaciones a partir del XII Censo General de Población y Vivienda 2000 (INEGI) y; II Conteo de Población y Vivienda 2005 (INEGI).

Nombre del indicador

Porcentaje de población de 0 a 17 años en viviendas con hacinamiento.

Fórmula de cálculo

$$\frac{PxV^{H}}{Px} \times 100$$

PxV^{H} Población de edad x en viviendas con hacinamiento
V^{H} Viviendas con más de 3 personas por cuarto
Px Población de edad x
x Edad, donde:
x=Población de 0 a 17 años

Definición

Es el porcentaje de población de 0 a 17 años en viviendas con algún nivel de hacinamiento, respecto al total de la población del mismo grupo de edad.

Interpretación

Muestra el porcentaje de población de 0 a 17 años que viven en condiciones de hacinamiento, es decir, que son más de 3 personas por cuarto, sin incluir baño, cocina y pasillos.

Fuente

REDIM, estimaciones a partir del XII Censo General de Población y Vivienda 2000 (INEGI) y; II Conteo de Población y Vivienda 2005 (INEGI).

Nombre del indicador
Población de 0 a 17 años en hogares unipersonales.

Fórmula de cálculo

PxH^u

Px Población de edad x
H^u Hogares unipersonales
x Edad donde;
x = población de 0 a 17 años

Definición
Población de 0 a 17 años en hogares unipersonales.

Interpretación
Identifica al número total de niños menores de 18 años que viven solos.

Fuente
REDIM, estimaciones a partir del XII Censo General de Población y Vivienda 2000 (INEGI) y; II Conteo de Población y Vivienda 2005 (INEGI).

Nombre del indicador
Población de 12 a 17 años que no son solteros.

Fórmula de cálculo

Pxy

Px Población de edad x con estado civil y
x Edad, donde
1 = población de 12 a 14 años
2 = población de 15 a 17 años
y Estado civil, donde
1 = Casado (a) o unión libre
2 = Divorciado (a) o separado(a)
3 = Viudo(a).

Definición
Población de 12 a 17 años que su estado civil es diferente a soltero.

Interpretación
Muestra el volumen de la población de 12 a 17 años que su estado civil es casado, en unión libre, divorciado, separado o viudo, a pesar de su corta edad.

Fuente
REDIM, estimaciones a partir del XII Censo General de Población y Vivienda 2000 (INEGI).

legislativo

Nombre del indicador

Índice de medición de la calidad de leyes

Fórmula de cálculo

$$\frac{\sum_{i=1}^{19} Max(Di)}{60} \times 10$$

Di Subdominio
i 1 al 19, donde:

1= Bien jurídicamente tutelado y condición jurídica de la infancia: objeto
2= Niño y niña como sujeto de derechos
3= Definición del concepto del niño
4=Criterio de edad,
5=Presencia general de los principios rectores de la CDN
6= No discriminación
7= Interés superior del niño
8= Vida, supervivencia y desarrollo
9=Participación infantil
10=Cobertura de derechos
11=Coordinación de la implementación de los derechos en las medidas generales para dar efectividad a los derechos
12= Participación ciudadana para dar efectividad a los derechos
13= Planes y programas para dar efectividad a los derechos
14= Instancias de defensa de los derechos de la infancia para dar efectividad a los derechos
15=Inversión en la infancia para dar efectividad a los derechos
16= Sistema de información de la infancia para dar efectividad a los derechos
17=Medidas de protección especial
18= Difusión sobre la ley y la Convención
19= Capacitación sobre la ley y la Convención.

Definición

El índice de medición permite evaluar desde diferentes dimensiones la calidad de las leyes en materia de derechos de la infancia.

Interpretación

Muestra el nivel de adecuación de las leyes estatales de derechos de la infancia a una serie de indicadores derivados de la Convención de los Derechos del Niño y de otros tratados internacionales, así como de recomendaciones del Comité de los Derechos del Niño hacia México. El índice es presentado en una escala de 0 a 10 en donde el valor más cercano a 10 implica mejor nivel de adecuación.

Fuente

REDIM, estimaciones a partir de las leyes estatales y nacionales sobre derechos de la infancia, existentes en nuestro país.

Variables consideradas en el Índice de Medición de Calidad de Leyes*

Dominio	Subdominio	Escala de medición	
El bien jurídicamente tutelado y condición jurídica de la infancia	Objeto	0	Establece la protección de niños y niñas; no de sus derechos
		1	Establece la protección de los derechos de la infancia
	Niño y niña como sujeto de derechos	0	Considera a niños o niñas como objetos de protección
		1	Define a niños y niñas como sujetos plenos de derecho
Definición del niño	Concepto	0	Utiliza el término "menor"
		1	Utiliza el término niño(s)
		2	Utiliza enfoque de género: niño(s), niña(s)
	Criterio de edad	-1	Establece el límite superior por debajo de los 18 años
		0	No establece la edad a la que se deja de ser niño o niña
		1	Establece el límite superior en los 18 años
Presencia de principios rectores de la Convención sobre los Derechos del Niño	General	0	No retoma los principios
		1	Sólo retoma algunos de los principios
		2	Retoma todos los principios
		3	Además de lo anterior, los principios cruzan el contenido completo de la ley
		4	Además de lo anterior, la ley establece obligaciones específicas para el Estado y sus instituciones al respecto.

* Las variables aquí enunciadas se utilizaron para el cálculo de la versión 2009 del índice, para conocer las variables anteriores consulte La Infancia Cuenta en México 2008.

Presencia de principios rectores de la Convención sobre los Derechos del Niño	No discriminación	0	Se supeditan los derechos de la infancia al de otros grupos o se incluyen apartados sobre “obligaciones” o “deberes” de la infancia
		1	Se menciona el principio, sin medidas para garantizarlo
		2	Se contemplan derechos para todos los niños y niñas, así como medidas concretas para impedir y combatir la discriminación
	Interés superior del niño	0	No define los alcances de este principio
		1	Define los alcances de este principio sólo en términos de procesos administrativos y judiciales
		2	Define los alcances de este principio en términos administrativos, judiciales, de presupuesto y de elaboración de políticas públicas
	Vida, supervivencia y desarrollo	0	No define los alcances de este principio
		0	No se menciona
		1	Sólo se menciona el principio, sin medidas para garantizarlo
		2	Establece medidas para evitar situaciones que atenten contra el derecho a la vida de niños y niñas, sobre todo para poblaciones en especial discriminación
		3	Además de lo anterior, establece obligaciones de las instituciones para escuchar y tomar en cuenta a la infancia en las políticas públicas y rendirles cuentas y define a las instancias obligadas a garantizar estos derechos

Presencia de principios rectores de la Convención sobre los Derechos del Niño	Participación infantil	0	No considera la participación infantil
		1	Sólo considera la participación infantil referida al Artículo 12 de la Convención (derecho a ser escuchado/a y tomado/a en cuenta)
		2	Considera la participación infantil en forma amplia: derecho a la información, a formarse un juicio propio, a la libertad de pensamiento, conciencia y religión, a expresarse, a ser escuchado/a y tomado/a en cuenta, a asociarse y organizarse
		3	Además de lo anterior, establece obligaciones de las instituciones para escuchar y tomar en cuenta a la infancia en las políticas públicas y rendirles cuentas y define a las instancias obligadas a garantizar estos derechos
Cobertura de derechos		0	No considera todos los derechos contemplados en la Convención
		1	Considera todos los derechos contemplados en la Convención y los define a partir de la misma
		2	Además de los anterior, establece criterios básicos para la aplicación del derecho
		3	Además de lo anterior, define a los órganos responsable de su aplicación y las medidas de cumplimiento
		4	Además de lo anterior, establece medidas de justiciabilidad

Medidas generales para dar efectividad a los derechos	Coordinación de la implementación de los derechos	0	No establece órganos ni mecanismos de coordinación
		1	Crea un órgano de coordinación, diseño, seguimiento o ejecución de las políticas públicas pero ese órgano carece de autoridad y presupuesto adecuado para desempeñar eficazmente su mandato
		2	Se establecen mecanismos permanentes de coordinación de las políticas públicas a nivel intersectorial, nacional-local, económico-social
		3	Además de lo anterior, se establece un órgano rector (de competencia nacional o local) de coordinación, diseño, ejecución, monitoreo y evaluación de las políticas públicas en materia de infancia con autoridad, presupuesto, convocatoria y presidido por las instancias de más alto rango
	Participación ciudadana	0	No incluye participación ciudadana
		1	Menciona la participación ciudadana sin establecer mecanismos claros para garantizarla
		2	La participación es consultiva
		3	La participación es deliberativa
		4	La participación es deliberativa y amplia: en el diseño, ejecución, seguimiento y evaluación de las políticas públicas

Medidas generales para dar efectividad a los derechos	Planes y programas	0	No se establecen disposiciones específicas
		1	Define acciones y/o programas desarticulados
		2	Establece la creación de un plan o programa anual de acción en favor de niños y niñas, de acuerdo a su ámbito de competencia jurídica (nacional/local/municipal)
	Instancias de defensa de los derechos de la infancia	0	No se establecen disposiciones específicas
		1	Refiere o establece órganos administrativos sin autonomía de presupuesto y funciones
		2	Hace referencia a instituciones independientes de derechos humanos pero estas no cumplen con los criterios de la Observación general No. 2 del Comité de los Derechos del Niño
		3	Establece refiere o reforma a instituciones de derechos humanos como órganos accesibles con capacidad para defender en forma especializada violaciones a derechos de la infancia, con autonomía, presupuesto público propio y capacidad de investigar y difundir
	Inversión en la infancia	0	No hace mención al respecto
		1	Utiliza las fórmulas poco comprometedoras como "en la medida de lo posible"
		2	Establece mecanismos de asignación presupuestaria que protegen la inversión del gasto público para la infancia
		3	Además de lo anterior, adopta medidas “hasta el máximo de los recursos de que disponga” (en conformidad con el Artículo 4 de la Convención) y promueve la inversión pública en programas para la infancia
		4	Además de lo anterior, establece mecanismos de transparencia, rendición de cuentas y participación social en el control del presupuesto

Medidas generales para dar efectividad a los derechos	Planes y programas	0	No se establecen disposiciones específicas
		1	Define acciones y/o programas desarticulados
Medidas de protección especial		0	Mezcla principios de la doctrina tutelar con la doctrina de protección integral en el tratamiento de poblaciones especialmente discriminadas o vulnerables
		1	Solo retoma algunas de las situaciones de vulnerabilidad y discriminación especificadas en la Convención
		2	Retoma todas las situaciones vulnerabilidad y discriminación especificadas en la Convención
		3	Asigna responsables y recursos apropiados para la ejecución de las políticas y programas
		4	Establece mecanismos para el diseño y ejecución de políticas públicas para la protección y restitución de los derechos de las poblaciones especificadas
Difusión y capacitación sobre la ley y la Convención	Difusión	0	No hace mención al respecto o solo menciona la difusión sin mecanismos obligatorios para garantizarla
		1	Establece la obligación de difundir la ley y la Convención entre la población (incluido niños y niñas) y desarrollar una estrategia de difusión
		2	Además de lo anterior, incorpora los derechos de los niños en los programas de enseñanza de las escuelas
	Capacitación	0	No hace mención al respecto
		1	Establece la obligación de capacitar a los funcionarios públicos que participan en el proceso de aplicación de la ley y de la Convención
		2	Además de lo anterior, identifica las entidades responsables de la capacitación
		3	Además de lo anterior, la capacitación es sistemática y continua y su eficacia es sometida a evaluación periódica

Apéndice 4

Red por los Derechos de la Infancia en México: organizaciones miembros

Baja California

Fundación para la Protección de la Niñez, I.A.P.
Oficina Norte
Tel. 01 (664) 684 23 18 / 684 22 77
Fax. 01 (664) 684 23 15
contactotijuana@infanciamexico.org
www.infanciamexico.org

Chiapas

Melel Xojobal, A.C.
Tel. 01 (967) 678 55 98
Fax. 01 (967) 678 19 58
melel@prodigy.net.mx
www.melelxojobal.org.mx

Chihuahua

Casas de Cuidado Diario Infantiles de Ciudad Juárez, A.C.
Tel. 01 (656) 615 02 13
ccdjuarez@gmail.com

Centro de Derechos Humanos Paso del Norte, A.C.
Tel. 01 (656) 170 42 03
cdhpasodelnorte@hotmail.com

Desarrollo Juvenil del Norte, A.C.
Tel. 01 (656) 61 50 592 / 61 20 226
oficina@salesianosjuarez.org
director@salesianosjuarez.org
www.salesianosjuarez.org

Organización Popular Independiente, A.C.
Tel. 01 (656) 615 04 82
orpoin@gmail.com

Coahuila

Espíritu que Danza, A.C.
Tel. 01 (871) 751 05 21
Fax. 01 (871) 751 18 98
eqd1996@hotmail.com
www.espirituquedanza.org.mx

Distrito Federal

Acción Salud y Cultura, A.C.
Tel. 01 (55) 56 32 12 36
copome@laneta.apc.org

Aldeas Infantiles SOS México, I.A.P.
Tel. 01 (55) 52 03 69 89/86/56, 52 50 44 60
comite.direccion@aldeasinfantiles.org.mx
www.aldeasinfantiles.org.mx

Asociación Psicoanalítica de Orientación Lacaniana, A.C. APOL
Tel. y Fax. 01 (55) 54 21 34 51
apol@apol.org.mx
www.apol.org.mx

Asociación para el Desarrollo Integral de Personas Violadas, A.C. ADIVAC
Tel. 01 (55) 56 82 79 69
Fax. 01 (55) 55 43 47 00
adivac@laneta.apc.org
www.adivac.net

Ayuda y Solidaridad con las Niñas de la Calle, I.A.P.
Tel. 01 (55) 57 59 29 50
ayuda@ayuda.org.mx
ayuda.org.mx

Capacitación, Educación para Adultos y Desarrollo Social, A.C. CEPADES
Tel. 01 (55) 58 10 68 94
Fax. 01 (55) 53 41 79 42
enmendezz@cepades.org.mx
cepades@terra.com.mx
cepades.org.mx

El Caracol, A.C.
Tel. y Fax. 01 (55) 57 68 12 04
info@elcaracol.org
coordinacion@elcaracol.org
comunicación@elcaracol.org
www.elcaracol.org
www.callejeros.org
www.espiralradio.org

Casa Hogar de la Santísima Trinidad, I.A.P.
Tel. 01 (55) 55 73 31 37
Fax. 01 (55) 55 13 31 60
chstiap@prodigy.net.mx

Centro de Educación Infantil para el Pueblo, I.A.P.
Tel. 01 (55) 41 59 41 68
Fax. 01 (55) 56 37 96 49
info@ceip.edu.mx
ceip_capula@yahoo.com.mx
www.ceip.edu.mx

Centro de Educación Popular Infantil Nuevo Amanecer, A.C.
Tel. 01 (55) 55 95 65 92 / 56 68 17 81
cepinuevoamanecer@hotmail.com

Centro de Estudios Sociológicos de la Facultad de Ciencias Políticas y Sociales UNAM
Tel y Fax. 01 (55) 56 22 94 14 15
mdmskidmore@yahoo.com

Centro Interdisciplinario para el Desarrollo Social, I.A.P CIDES
Tel. 01 (55) 55 78 52 70
Fax. 01 (55) 55 88 78 83
cidesiap@hotmail.com

Centro Comunitario de Desarrollo Infantil Las Palomas, A.C.
Tel. 01 (55) 55 13 84 21
palomaporg@yahoo.com

Copilli Desarrollo Humano y Social, A.C.
Tel. 01 (55) 55 59 77 99
copillidesarrollo@yahoo.com.mx

Educación con el Niño Callejero, I.A.P. EDNICA
Tel. 01 (55) 53 38 32 78
Fax. 01 (55) 56 18 49 00
buzon@ednica.org.mx
www.ednica.org.mx

Espacios de Desarrollo Integral, A.C. EDIAC
Tel. 01 (55) 57 02 58 55
ediac@prodigy.net.mx
ecpatmexico@hotmail.com
www.ecpatmexico.org.mx

Fundación Mexicana de Reintegración Social Reintegra, I.A.P.
Tel. 01 (55) 55 36 71 74 / 55 36 84 47
Fax. 01 (55) 55 36 3130
reinteg@reintegra.org.mx
www.reintegra.org.mx

Fundación Dar y Amar, I.A.P. DAYA
Tel. 01 (55) 58 12 49 34
Fax. 01 (55) 21 63 04 36
casadaya@prodigy.net.mx

Fundación para la Protección de la Niñez, I.A.P.
Oficinas Corporativas
Tel. 01 (55) 56 04 24 58/66 56 04 16 53
Fax. 01 (55) 56 04 32 39
corporativo@infanciamexico.org
www.infanciamexico.org

Hogar Nuestra Buena Madre, A.C.
Tel. 01 (55) 54 24 00 94 / 55 28 30 52
hnbuenam@prodigy.net.mx
rechinita@hotmail.com
www.nuestrabuenamadre.com

Infancia Común, A.C.
Tel. 01 (55) 55 11 23 49
rojas.mayra@hotmail.com
www.infanciacomun.org.mx

Internado San Juan Bosco
Tel. 01 (55) 57 32 21 73
Fax. 01 (55) 57 32 29 07
internadosjb@hotmail.com

Jardín de Niños y Estancia Infantil Makarenko
Tel. 01 (55) 56 49 85 18 / 25
patyluna_ser@hotmail.com

Movimiento Educativo por el Bienestar Infantil Abejitas, A.C.
Tel. 01 (55) 56 30 75 75
infantilabejitas_@hotmail.com

Oficina de Defensoría de los Derechos de la Infancia, A.C. ODI
Tel. 01 (55) 52 11 59 46 / 55 53 31 23
marcosf_lgonzalez@live.com.mx

Patronato de Apoyo Social A.C. Casa Hogar PAS
Tel. 01 (55) 55 23 66 40
Fax. 01 (55) 55 23 52 80
casahogarpas@prodigy.net.mx
www.pas.org.mx

Patronato Francisco Méndez, I.A.P.
Tel. 01 (55) 56 16 05 99
Fax. 01 (55) 56 16 78 01
pfmiap1@prodigy.net.mx

El Poder del Consumidor, A.C.
Tel. y Fax. 01 (55) 53 38 45 87
elpoderdelconsumidor@gmail.com
www.elpoderdelconsumidor.org

Programa Derechos Infancia
Universidad Autónoma de México - Xochimilco
Tel. 01 (55) 54 83 70 80 Ext. 3534
Fax. 01 (55) 54 83 71 49
ycorona@correo.xoc.uam.mx
nadelrio@gmail.com
www.uam.mx/cdi

Programa Niños de la Calle, A.C.
Tel. 01 (55) 55 88 03 29
Fax. 01 (55) 55 78 52 15
ninoscalle@yahoo.com

Red Democracia y Sexualidad, A.C. DEMYSEX
Tel. 55 24 94 96 / 55 34 26 00
demysex@demysex.org.mx
asistencia@demysex.org.mx
www.demysex.org.mx

Ririki Intervención Social, S.C.
Tel. 01 (55) 56 35 37 91
Fax. 01 (55) 56 35 37 90
nashieli@ririki.org.mx
nashieliramirez@gmail.com
www.ririki.org.mx

Shotama, A.C.
Tel. 01 (55) 55 50 76 69
Fax. 01 (55) 55 50 18 25
lillian@shottama.org
www.shottama.org

Unidad de Capacitación e Investigación Educativa para la Participación, A.C. UCIEP
Tel. 01 (55) 56 58 58 33
Fax. 01 (55) 56 58 59 84
uciep@laneta.apc.org
www.uciep.org.mx

Visión Mundial de México, A.C.
Tel. 01 (55) 15 00 22 00 / 15 00 22 82
Fax. 01 (55) 15 00 22 01
carmen_perez@wvi.org
www.visionmundial.org.mx

Visión Solidaria, A.C.
Tel. 01 (55) 52 73 72 78 / 52 76 27 62
info@visiónsolidaria.org.mx
visionsolidaria@prodigy.net.mx
www.visionsolidaria.org.mx

Estado de México

Centro de Estudios y Atención Psicológica, A.C. CEAPAC
Tel. y Fax. 55 69 96 61

Una Semilla para el Futuro, A.C.
Tel. 57 43 88 91
semilla_futuro@yahoo.com.mx

Guanajuato

Confederación Nacional Niños de México, A.C. CONANIMAC
Tel. 01 (477) 748 84 56 / 59 o 55
conanimac@hotmail.com
www.conanimac.org.mx

Proyecto Niños Don Bosco
Tel. 01 (477) 748 84 56
Fax. 01 (477) 748 84 59
promocion@ninosdonbosco.org
director@ninosdonbosco.org
www.ninosdonbosco.org/

Jalisco

Ana María Casillas, A.C.
Tel. 01 (378) 782 09 04

Casa Hogar Estancia de María, A.C.
estancia_maria@hotmail.com
Tel. 01 (33) 36 35 22 95 / 36 59 86 54

Centro de Investigación y Formación Social del Instituto Tecnológico de Estudios Superiores de Occidente (ITESO)
Tel. 01 (33) 36 69 35 44 / 36 69 34 34

Colectivo Pro derechos de la Niñez
Tel. 01 (33) 38 25 50 02
codeni@yahoo.com
www.codeni.org.mx

Escuela para Niñas Ciegas de Guadalajara, A.C.
Tel. 01 (33) 36 31 86 81
Fax. (0133) 36 32 96 21
escparaninasciegas@prodigy.net.mx

Mi Gran Esperanza, A.C.
Tel. 01 (33) 36 14 50 50
Fax. 01 (33) 36 14 92 93 Ext. 106
migranesperanza.ac@hotmail.com
mensaje@migranesperanza.org
www.migranesperanza.org

Movimiento de Apoyo a Menores Abandonados, A.C. MAMA
Tel. 01 (33)38 25 25 76
Fax 01 (33)38 26 25 22
mama_ac@mama.org.mx
www.mama.org.mx

Organismo de Nutrición Infantil, A.C. ONI
Tel. 01 (33) 33 45 45 81
Fax. 01 (33) 36 50 29 19
direccion@oni.org.mx
www.oni.org.mx

Tiempo Nuevo de Guadalajara, A.C.
Tel. y Fax. 01 (33) 38 27 12 00 / 38 26 05 91
01 800 480 88 88
gl@tiemponuevo.org
direccion@tiemponuevo.org
atala1045@yahoo.com.mx
www.tiemponuevo.org

Morelos

Fundación Ayuda en Acción México, I.A.P.
Tel. 01 (777) 322 67 48
Fax. 01 (777) 322 67 65
law20@yahoo.com
www.ayudaenaccion.org

Ludoteca "La Casa del Escuincle"
Tel. 01 (777) 323 70 68
ineswo@yahoo.com.mx

Nuevo León

Arthemisas por la Equidad, A.C.
Tel. 01 (81) 83 65 35 33 / 83 65 67 15
arthemisas2007@yahoo.com.mx

Ciudadanos en Apoyo a los Derechos Humanos, A.C.
Tel. 01 (81) 83 43 50 58
cadhac@cadhac.org
www.cadhac.org

PAGE, A.C.
Tel. 01 (81) 83 27 25 39
mariadenazareth10@hotmail.com
www.diosmeama.com.mx

Villas asistenciales Santa María, A.B.P.
Tel. (01 81) 80 40 94 68 / 83 08 76 58
vasm@villasasistenciales.org
info@villasasistenciales.org
www.villasasistenciales.org

Puebla

Fundación Junto con los Niños de Puebla, A.C. JUCONI
Tel. 01 (222) 237 94 16
Fax. 01 (222) 211 01 60
info@juconi.org.mx
www.juconi.org.mx

Quintana Roo

Protégeme, A.C.
Tel. y Fax. 01 (998) 884 12 76 / 884 12 76
www.corporativoacacio.com
veronica@corporativoacacio.com

San Luis Potosí

Salud Infantil y Medio Ambiente de la Universidad Autónoma de San Luis Potosí
Tel. (01444) 826 23 54, 826 24 37 y 826 24 35
ambienta@uaslp.mx
fdia@uaslp.mx
www.ambiental.uaslp.mx

Veracruz

Movimiento de Apoyo a Niños Trabajadores y de la Calle, A.C. MATRACA
Tel. 01 (228) 817 00 44
matraca@matracaac.org.mx
matracaac@gmail.com
www.matracaac.org.mx/

Zacatecas

Odisea, A.C.
Tel. 01 (492) 925 52 04
luisalbertobarquera@yahoo.com.mx

Apéndice 5

Miembros del Consejo Directivo de la Red por los Derechos de la Infancia en México

Distrito Federal

Acción Salud y Cultura A.C.
Centro de Estudios Sociológicos de la Facultad de Ciencias Políticas y Sociales UNAM
Centro Interdisciplinario para el Desarrollo Social, CIDES
Educación con el Niño Callejero IAP, EDNICA
Fundación para la Protección de la Niñez IAP
Oficina de Defensoría de los Derechos de la Infancia AC, ODI
Patronato Francisco Méndez IAP
Red Democracia y Sexualidad, DEMYSEX
Ririki Intervención Social SC
Visión Mundial de México

Chiapas

Melel Xojobal AC

Coahuila

Espíritu que Danza AC

Guanajuato

Confederación Nacional Niños de México AC, CONANIMAC

Jalisco

Movimiento de Apoyo a Menores Abandonados AC, MAMA

Morelos

Fundación Ayuda en Acción México

Quintana Roo

Protégeme AC

Veracruz

Movimiento de Apoyo a Niños Trabajadores y de la Calle AC, MATRACA

Bibliografía

Artigas, M. y Rodríguez, D. (guionistas) y Balaguer, M.y Lorca, O. (directores). (1997). Blau Confia en mi En Cucurella, N. *Colors en sèrie*. Barcelona: Televisió de Catalunya.

Asamblea General de la Organización de las Naciones Unidas. (1989). *Convención sobre los Derechos del Niño*. Nueva York: ONU

Asamblea General de la Organización de Naciones Unidas. (1979). Convención sobre la Eliminación de todas las formas de Discriminación contra la Mujer. Nueva York: ONU.

Asamblea General de la Organización de Naciones Unidas. (1996). *Cuarta Conferencia Mundial sobre las Mujeres*. Nueva York: ONU.

Centro Nacional para la Prevención y el Control del VIH/SIDA. (2009). *Registro Nacional de Casos de SIDA cifras al 31 de marzo de 2009*. Ciudad de México: CENSIDA / SSA.

Centros de Integración Juvenil. (2007). Estadística de consumo de drogas en pacientes de primer ingreso a tratamiento en Centros de Integración Juvenil por sexo, entidad federativa y unidad de atención. Consultado el 20 de noviembre de 2009, disponible en http://www.cij.gob.mx/Paginas/MenuIzquierdo/InformacionPara/Especialistas/Investigacion/listado_investi_epidemiologia.asp

Comisión de Derechos Humanos del Distrito Federal. (2007). Informe Especial Sobre Explotación Sexual Comercial Infantil en el Distrito Federal 2006. Ciudad de México: CDHDF.

Comisión de Derechos Humanos del Distrito Federal. (2007). *Informe Especial Sobre Explotación Sexual Comercial Infantil en el Distrito Federal 2006*. Ciudad de México: CDHDF.

Comisión Interamericana de Derechos Humanos. (2003). *Informe especial sobre la situación de los derechos de la mujer en Ciudad Juárez, México: El derecho a no ser objeto de violencia y discriminación*. OEA/Ser.L/V/II.117. Washington: CIDH.

Comisión Nacional de Derechos Humanos y Centro De Estudios E Investigacion En Desarrollo Y Asistencia Social. (2009). Diagnóstico de las Condiciones de Vulnerabilidad que Propician la Trata de Personas en México. Ciudad de México: CNDH/CEIDAS.

Consejo Nacional de Población. *Proyecciones de Población de la Población de México 2005-2050*. Consultado el 20 de noviembre de 2009, disponibles en http://www.conapo.gob.mx/index.php?option=com_content&view=article&id=36&Itemid=234

Dirección General de Comunicación Social UNAM. (2005). Anorexia, Bulimia Y Obesidad Se Deben A Conflictos De Relación. Consultado el 20 de noviembre de 2009, disponible en http://www.dgi.unam.mx/boletin/bdboletin/2005_579.html

ECPAT Internacional. (2006). Informe de Monitoreo Global de las acciones en contra de la explotación sexual comercial de niños, niñas y adolescentes de México. Bankok: Ecpat.

Instituto Mexicano de la Juventud e Instituto Nacional de Psiquiatría "Ramón de la Fuente Muñiz".(2009). Suicidio entre adolescentes y adultos jóvenes. *Revista JOVENes*, 32. Ciudad de México:IMJUVE.

Instituto Mexicano de la Juventud y Secretaría de Educación Pública. (2006). *Encuesta Nacional de Juventud 2005*. Ciudad de México: Centro de Investigación y Estudios sobre Juventud.

Instituto Nacional de Estadística y Geografía y Secretaría del Trabajo y Previsión Social. (2008). *Módulo de Trabajo Infantil (MTI) de la Encuesta Nacional de Ocupación y Empleo 2007*. Aguascalientes: INEGI.

Instituto Nacional de Estadística y Geografía, Instituto Nacional de las Mujeres y Fondo de Desarrollo de las Naciones Unidas para la Mujer. (2007). *Encuesta Nacional sobre la Dinámica de las Relaciones en los Hogares 2006*. Consultado el 20 de noviembre de 2009, disponible en http://www.inegi.org.mx/est/contenidos/espanol/sistemas/endireh/2006/default.asp?c=11230

Instituto Nacional de Estadística y Geografía. *II Conteo de Población y Vivienda 2005*. Consultado el 20 de noviembre de 2009, disponible en http://www.inegi.org.mx/inegi/default.aspx?s=est&c=10202

Instituto Nacional de Estadística y Geografía. *XII Censo General de Población y Vivienda 2000*. Consultado el 20 de noviembre de 2009, disponible en http://www.inegi.org.mx/inegi/default.aspx?s=est&c=10202

Instituto Nacional de las Mujeres. Sistema de indicadores de género. Consultado el 20 de noviembre, disponible en http://estadistica.inmujeres.gob.mx/formas/secciones.php?IDCap=5
Instituto Nacional de Salud Pública. (2003). *Encuesta Nacional de Violencia contra las Mujeres 2003*. Cuernavaca: ISNP.

Instituto Nacional de Salud Pública. (2009). *Encuesta Nacional de Adicciones 2008*. Cuernavaca: INSP.

Instituto Nacional para la Evaluación de la Educación. (2008). *Excale para 3° de preescolar* de la Dirección de Pruebas y Medición. Ciudad de México: INEE.

Instituto Nacional para la Evaluación de la Educación. (2008). Panorama Educativo de México 2009. Ciudad de México: INEE.

Instituto Nacional para la Evaluación de la Educación. Explorador de Excale. Consultado el 20 de noviembre de 2009, disponible en http://www.inee.edu.mx/explorador/

Ley General de Acceso de las Mujeres a una Vida Libre de Violencia. Diario Oficial de la Federación. 1 de febrero de 2007.

Navara, K. (2009) Humans at tropical latitudes produce more females. *Biology Letters*, 5 (4). Consultado el 20 de noviembre de 2009, disponible en http://rsbl.royalsocietypublishing.org/content/early/2009/03/31/rsbl.2009.0069.abstract

Olaiz-Fernández, G., Rivera-Dommarco, J., Shamah-Levy, T., Rojas, R., Villalpando-Hernández, S., Hernández-Avila, et al. (2006). *Encuesta Nacional de Salud y Nutrición 2006*. Cuernavaca: Instituto Nacional de Salud Pública.

Olaiz, G., Rojas, R., Barquera, S., Shamah, T., Aguilar, C., Cravioto, et al.(2003). *Encuesta Nacional de Salud 2000*. Cuernavaca: Instituto Nacional de Salud Pública.

Organización Internacional del Trabajo. (2009). *Demos una Oportunidad a las Niñas*. Ginebra:OIT.

Organización Mundial de la Salud. (2005). Inmunización contra enfermedades de importancia para la salud pública. Consultado el 20 de noviembre de 2009, disponible en http://www.who.int/mediacentre/factsheets/fs288/es/index.html

Organización Mundial de la Salud. (2005). Inmunización contra enfermedades de importancia para la salud pública. Consultado el 20 de noviembre de 2009, disponible en http://www.who.int/mediacentre/factsheets/fs288/es/index.html

Secretaría de Desarrollo Social y Consejo Nacional Para Prevenir la Discriminación. (2006). *Encuesta Nacional de Discriminación 2005*. Ciudad de México: Sedesol.
Secretaría de Educación Pública. (2008). *Primera Encuesta Nacional de Exclusión, Intolerancia y Violencia en Escuelas Públicas de Educación Media Superior*. Ciudad de México: SEMS / SEP.

Secretaría de Salud. (2008). Información de tasa mortalidad 2007. Ciudad de México: SSA SINAIS.

Secretaría de Salud. (2008). Rendición de Cuentas en Salud 2007. Ciudad de México: SSA.

Valdés-Salgado, R., Meneses-González, F., Lazcano-Ponce, E., Hernández-Ramos, M., Hernández-Avila, M. (2004). *Encuesta sobre Tabaquismo en Jóvenes, México 2003*. Cuernavaca: Instituto Nacional de Salud Pública.

Abreviaturas

AECF Annie E. Casey Foundation

BCG Vacuna contra la tuberculosis

CDHDF Comisión de Derechos Humanos del Distrito Federal

CDI Comisión Nacional para el Desarrollo de los Pueblos Indígenas

CDN Convención sobre los Derechos del Niño

CENSIDA Centro Nacional para la Prevención y el Control del VIH/SIDA

CIDH Comisión Interamericana de Derechos Humanos

CIJ Centros de Integración Juvenil

CNDH Comisión Nacional de Derechos

CONAFE Consejo Nacional de Fomento a la Educación

CONAPO Consejo Nacional de Población

CONAPRED Consejo Nacional para Prevenir la Discriminación

CRC Comité de los Derechos del Niño de las Naciones Unidas, por sus siglas en

CSW Comisión de la Condición Jurídica y Social de la Mujer de la ONU

DGPP Dirección General de Planeación y Presupuesto

DOF Diario Oficial de la Federación

DTP Vacuna contra la difteria, tos ferina y tétano, por sus siglas en inglés

EDAS Enfermedades Diarreicas Agudas

EDNICA Educación con el Niño Callejero

ENDIREH Encuesta Nacional sobre la Dinámica de las Relaciones en los Hogares

ENIGH Encuesta Nacional de Ingreso y Gasto de los Hogares

ENJ Encuesta Nacional de Juventud

ENLACE Evaluación Nacional del Logro Académico en Centros Escolares

ENN Encuesta Nacional de Nutrición

ENOE Encuesta Nacional de Ocupación y Empleo

ENSANUT 2006 Encuesta Nacional de Salud y Nutrición 2006

ESCI Explotación Sexual Comercial Infantil

EXCALE Exámenes para la Calidad y el Logro Educativo

HIB Vacuna contra la bacteria Haemophilus influenzae B Humanos

IMJUVE Instituto Mexicano de la Juventud

INDISEP Sistema de Indicadores de la Secretaría de Educación Pública

INEE Instituto Nacional para la Evaluación de la Educación

INEGI Instituto Nacional de Estadística y Geografía

INM Instituto Nacional de Migración

INMUJERES Instituto Nacional de las Mujeres

INNSZ Instituto Nacional de Ciencias Médicas y Nutrición «Salvador Zubirán»

INPRFM Instituto Nacional de Psiquiatría «Ramón de la Fuente»

INSP Instituto Nacional de Salud Pública

IRAS Infecciones Respiratorias Agudas

MAMA Movimiento de Apoyo a Menores Abandonados A.C.

MTI Módulo de Trabajo Infantil de la Encuesta Nacional de Empleo y Ocupaciones 2007

OCDE Organización para la Cooperación Económica y el Desarrollo

ODI Oficina de Defensoría de los Derechos de la Infancia A.C.

OEA Organización de los Estados Americanos

OIT Organización Internacional del Trabajo

OMS Organización Mundial de la Salud

ONG Organización No Gubernamental

ONU Organización de las Naciones Unidas

OPS Organización Panamericana de la Salud

PFP Policía Federal Preventiva

PNUD Programa de las Naciones Unidas para el Desarrollo

REDIM Red por los Derechos de la Infancia en México

SEDESOL Secretaría de Desarrollo Social

SEP Secretaría de Educación Pública

SIDA Síndrome de Inmunodeficiencia Adquirida

SISTESEP Sistema para el Análisis de la Estadística Educativa

SNDIF Sistema Nacional para el Desarrollo Integral de la Familia

SSA Secretaría de Salud

STPS Secretaría del Trabajo y Previsión Social

UNAM Universidad Autónoma de México

UNICEF Fondo de las Naciones para la Infancia, por sus siglas en inglés

VIH Virus de la Inmunodeficiencia Humana

Índice

Presentación 9

Introducción 15

No siempre fue rosa... una mirada a las niñas y adolescentes mexicanas 21

Indicadores clave 57

Niñas y niños en México 61

Niñas y niños en sus estados 127

Apéndice 1. Criterios de selección de los indicadores contenidos en La Infancia Cuenta en México 195

Apéndice 2. Agrupación de indicadores por dominio 197

Apéndice 3. Fichas técnicas 201

Apéndice 4. Red por los Derechos de la Infancia en México: Organizaciones Miembro 235

Apéndice 5. Miembros del Consejo Directivo de la Red por los Derechos de la Infancia en México 241

Bibliografía 243

Abreviaturas 247

La Infancia Cuenta en México 2009, Las Niñas se terminó de imprimir en los talleres gráficos de Equilibrio S.A. de C.V., España 288, Cerro de la Estrella 09850, Iztapalapa, México, D.F. en diciembre de 2009. El tiraje consta de mil ejemplares más ejemplares de reposición.

Organizaciones del Consejo Directivo

Nuestra Misión

"Promover un movimiento social y cultural para que niñas, niños y adolescentes conozcan, ejerzan y disfruten sus derechos"

The Annie E. Casey Foundation

W.K. KELLOGG FOUNDATION

infancia cuenta

MEXICO
Red por los Derechos de la Infancia en México

Aniversario de la Convención sobre los Derechos del Niño

Red por los Derechos de la Infancia en México
Av. México-Coyoacán #350, Col. General Anaya, C.P. 03340, México D.F., México
Tel. +52 55 56042466, 56043239 | infanciacuenta.org | info@infanciacuenta.org

ISBN 978-607-95057-2-1